

Montferland Milieu

Bodemonderzoek & advies

2020

Verkennend bodemonderzoek

's-Heerenbergseweg 4 te Stokkum

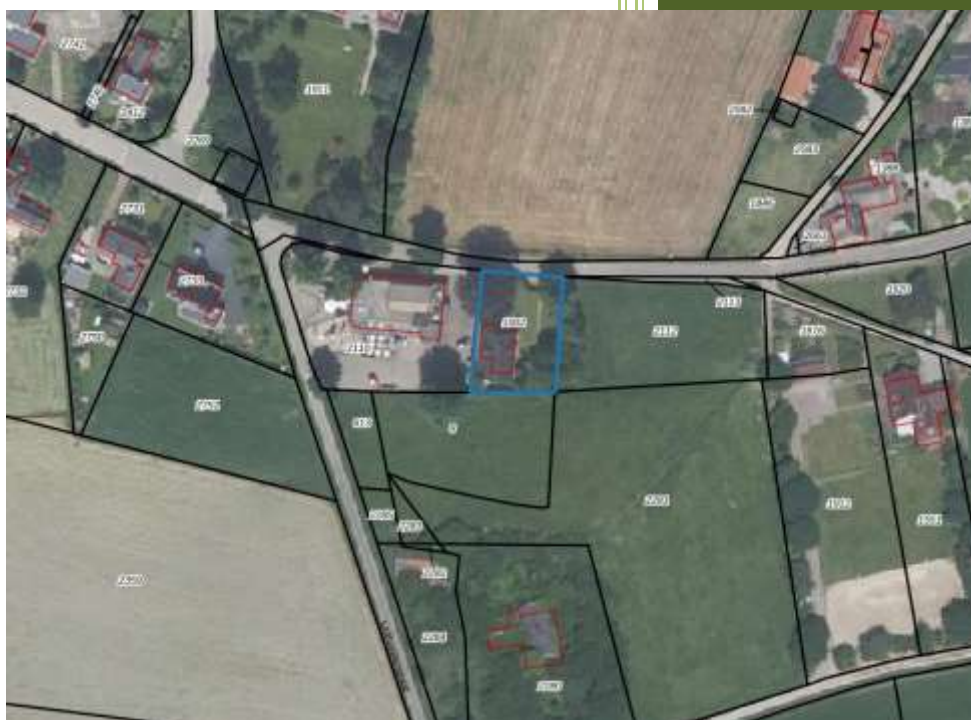

MM20180

Montferland Milieu B.V.

12-10-2020

TITELBLAD

Projectnaam	's-Heerenbergseweg 4 te Stokkum
Projectnummer	MM20180

Adres	's-Heerenbergseweg 4
Postcode en plaats	7039 CP Stokkum

Aanleiding	Bestemmingsplanwijziging
------------	--------------------------

Versienummer	1
Status	Definitief
Datum	12-10-2020

Plaats	Stokkum
Opsteller	Montferland Milieu B.V.



1.	INLEIDING.....	3
1.1	Achtergrond.....	3
1.2	Kwaliteit.....	3
1.3	Betrouwbaarheid	3
1.4	Onafhankelijkheid	3
1.5	Leeswijzer	3
2.	VOORONDERZOEK.....	4
2.1	Geraadpleegde bronnen.....	4
2.2	Huidige situatie	4
2.3	Historie	5
2.4	Asbest.....	6
2.5	Voorgaande onderzoeken	6
2.6	Geohydrologie.....	6
2.7	Locatie inspectie.....	7
2.8	Conclusie vooronderzoek	7
3.	HYPOTHESE EN ONDERZOEKSOPZET	8
3.1	Hypothese.....	8
3.2	Onderzoeksopzet	8
4.	RESULTATEN.....	9
4.1	Uitvoering veldwerk	9
4.2	Samenstelling (meng)monsters en chemische analyses.....	9
4.3	Interpretatie analyseresultaten	10
5.	CONCLUSIE.....	11
5.1	Algemeen.....	11
5.2	Conclusie en aanbevelingen	11

BIJLAGEN

BIJLAGE 1	Topografische kaart
BIJLAGE 2	Kadastrale kaart met gegevens
BIJLAGE 3	Situatietekening met monsternamenpunten
BIJLAGE 4	Boorprofielen
BIJLAGE 5	Analysecertificaten grond
BIJLAGE 6	Toetsingstabellen
BIJLAGE 7	Projectfoto's
BIJLAGE 8	Informatie vooronderzoek
BIJLAGE 9	Onafhankelijkheidsverklaring
BIJLAGE 10	Toegepaste normen
BIJLAGE 11	Toelichting toetsingskader



1. INLEIDING

1.1 Achtergrond

In opdracht van initiatiefnemer heeft Montferland Milieu B.V. een verkennend bodemonderzoek verricht aan de 's-Heerenbergseweg 4 te Stokkum (gemeente Montferland).

Het bodemonderzoek is uitgevoerd in het kader van een voorgenomen bestemmingsplanwijziging. Het onderzoek heeft tot doel vaststellen of er een grond- of grondwaterverontreiniging aanwezig is en welke mogelijk een belemmering kan vormen.

1.2 Kwaliteit

De veldwerkzaamheden zijn uitgevoerd door Montferland Milieu B.V. conform de beoordelingsrichtlijn BRL-SIKB 2000. Montferland Milieu B.V. is gecertificeerd en erkend voor het uitvoeren van milieuhygiënisch bodemonderzoek conform deze beoordelingsrichtlijn. Het toepassingsgebied van dit certificaat betreft de BRL-SIKB protocollen 2001 (plaatsen handboringen en peilbuizen, nemen grondmonsters), 2002 (nemen van grondwatermonsters) en 2018 (maaiveldinspectie en monsterneming asbest in bodem). De grond- en grondwatermonsters zijn (voor)behandeld door middel van de AS3000-methode in het door de Raad voor Accreditatie erkende laboratorium Eurofins Analytico B.V. te Barneveld.

Montferland Milieu B.V. werkt volgens een kwaliteitssysteem, zoals beschreven in het kwaliteitshandboek. Ons kwaliteitssysteem is gecertificeerd volgens de kwaliteitsborgingsnormen van de NEN-EN-ISO 9001:2000.

1.3 Betrouwbaarheid

Het bodemonderzoek is uitgevoerd conform de Nederlandse Norm NEN5740 (NEN5740:2009+A1:2016 nl 'Bodem - Landbodem - Strategie voor het uitvoeren van verkennend bodemonderzoek - Onderzoek naar de milieuhygiënische kwaliteit van bodem en grond'). Het vooronderzoek, dat parallel loopt aan deze norm, is uitgevoerd conform de Nederlandse Norm NEN5725 (NEN 5725:2017 nl 'Bodem - Landbodem - Strategie voor het uitvoeren van vooronderzoek bij verkennend en nader onderzoek'). Ondanks de zorgvuldigheid waarmee het onderzoek is uitgevoerd, is het altijd mogelijk dat eventueel lokaal voorkomende verontreinigingen niet zijn ontdekt.

1.4 Onafhankelijkheid

Tussen Montferland Milieu B.V. en de opdrachtgever is geen sprake van een relatie, die de onafhankelijkheid en de integriteit zouden beïnvloeden en/of haar werkzaamheden zou kunnen belemmeren. De onafhankelijkheidsverklaring van het uitgevoerde veldwerk is opgenomen in bijlage 9. De veldwerkzaamheden zijn uitgevoerd door erkende medewerker van Montferland Milieu B.V.

1.5 Leeswijzer

In hoofdstuk 2 is de voorinformatie beschreven. Aan de hand van deze gegevens is in hoofdstuk 3 de hypothese gedefinieerd en is de onderzoekopzet vastgesteld. Hoofdstuk 4 behandelt de resultaten van het onderzoek. Ten slotte zijn in hoofdstuk 5 de conclusies en aanbevelingen gedefinieerd.

2. VOORONDERZOEK

2.1 Geraadpleegde bronnen

Voor aanvang van het bodemonderzoek zijn de (historische) gegevens, die relevant zijn voor het onderzoek verzameld. In bijlage 8 is de informatie van het vooronderzoek opgenomen.

Bij het vooronderzoek zijn de volgende bronnen aanvullend geraadpleegd:

- informatie van de gemeente/opdrachtgever
- informatie uit het Provinciaal informatiesysteem
- informatie van de website topotijdreis.nl
- informatie van de website bodemloket.nl
- informatie van de website DINOloket.nl
- informatie van de website ruimtelijkeplannen.nl
- locatie inspectie

2.2 Huidige situatie

De onderzoekslocatie is gelegen aan de 's-Heerenbergseweg 4 te Stokkum (gemeente Montferland). De locatie is kadastraal bekend als gemeente HRB00, sectie G, nummer 1002. De totale onderzoekslocatie heeft een oppervlakte van circa 1.160 m². In bijlage 1 is de topografische kaart weergegeven. Bijlage 2 bevat de kadastrale kaart met kadastrale gegevens en in bijlage 3 is de situatietekening met monsternamepunten weergegeven.

De onderzoekslocatie is gelegen in aan de rand van Stokkum. De onderzoekslocatie bestaat in de huidige situatie uit een perceel met de functie "Gemengd" (Wonen en Horeca), er bevindt zich een bedrijfswoning op het perceel. De initiatiefnemer is voornemens de bestemming te wijzigen van "Gemengd" naar "Wonen met tuin".



Figuur 1: Weergave ruimtelijkeplannen.nl



Figuur 2: Huidige situatie

2.3 Historie

Informatie van de gemeente/opdrachtgever

Er zijn geen relevante gegevens van de historie van het terrein bekend welke van invloed zouden kunnen zijn op de onderzoeksstrategie. Op de locatie hebben zich in het verleden, voor zover bekend, geen calamiteiten voorgedaan.

Informatie van de website topotijdreis.nl

Uit historisch kaartmateriaal is gebleken dat de locatie tot 2001 in gebruik is geweest ten behoeve van agrarische-/natuurdoeleinden. Vanaf 2001 is de onderzoekslocatie bebouwd geraakt. De historische kaart uit 1940, 1970 en 1995 zijn enigszins verschoven en geven geen goed beeld van de locatie.



Figuur 3: Historische kaart (1940)



Figuur 4: Historische kaart (1970)



Figuur 5: Historische kaart (1995)



Figuur 6: Historische kaart (2015)

Informatie van de website bodemloket.nl

Uit informatie van het bodemloket blijkt dat er historische activiteiten van het perceel bekend zijn.



Type	Auteur	Nummer	Datum
Verkennd onderzoek NVN 5740	VERHOEVE	151201	2001-11-22

Figuur 7: Weergave bodemloket.nl

2.4 Asbest

Bij het vooronderzoek zijn geen gegevens naar voren gekomen die kunnen duiden op de aanwezigheid van asbest op of in de bodem van de onderzoekslocatie.

2.5 Voorgaande onderzoeken

In 2001 is door Verhoeve Milieu B.V. een verkennend bodemonderzoek uitgevoerd. Dit is gerapporteerd onder projectnummer: 151201. Destijds zijn in de grond(meng)monsters geen van de onderzochte stoffen aangetroffen in een concentratie boven de achtergrondwaarde of de detectiegrens van de desbetreffende stof. Het grondwater is niet onderzocht.



Figuur 8: Voorgaande onderzoeken



Figuur 9: Verontreinigingscontouren

2.6 Geohydrologie

Op basis van de geologische overzichtskaarten en grondwaterkaart van Nederland kan het volgende beeld van de bodemopbouw worden geschetst.

Het maaiveld bevindt zich volgens het Actueel Hoogtebestand Nederland (AHN) op een hoogte van circa 19,2 m +NAP. De gemiddelde stand van het freatisch grondwater bedraagt $\pm 13,0$ m +NAP, waardoor het grondwater zich op $\pm 6,2$ m-mv zou bevinden. Uit de grondwaterkaarten van TNO blijkt dat de regionale grondwaterstromingsrichting zuidelijk is gericht. De lokale grondwaterstromingsrichting kan plaatselijk worden beïnvloed door sloten, beken, rivieren, rioleringen, onttrekkingen e.d.



Figuur 10: Weergave AHN



Figuur 11: Weergave grondwaterstromingsrichting

2.7 Locatie inspectie

Bij de locatie inspectie zijn geen bijzonderheden waargenomen. De onderzoekslocatie werd aangetroffen zoals op basis van het vooronderzoek kon worden verwacht.



Figuur 12: Overzichtsfoto onderzoeklocatie



Figuur 13: Overzichtsfoto onderzoeklocatie

2.8 Conclusie vooronderzoek

De onderzoekslocatie is op basis van het vooronderzoek onverdacht op het voorkomen van bodemverontreinigingen. De onderzoekslocatie is eveneens onverdacht op het voorkomen van asbest in de bodem.



3. HYPOTHESE EN ONDERZOEKSOPZET

3.1 Hypothese

Op basis van de beschikbare informatie omtrent het historisch en huidig gebruik van de locatie, kan de gehele onderzoekslocatie als niet verdacht worden beschouwd. De gehele locatie conform de strategie 'Onderzoeksstrategie voor een onverdachte locatie (ONV)' onderzocht. Deze hypothese gaat ervan uit dat op een locatie geen of slechts licht verhoogde gehalten worden gemeten.

3.2 Onderzoeksopzet

De grondwaterspiegel bevindt zich dieper dan 5 meter beneden het maaiveld. Peilbuis plaatsen blijft achterwege. Er wordt geboord tot een diepte van maximaal 2 meter beneden het maaiveld. In de onderstaande tabel is de onderzoeksopzet weergegeven.

Aantal boringen (excl. peilbuizen)	Aantal peilbuizen	Analyses grond	Analyses water
4 tot ± 0,5 m -mv	-	1* AS3000-pakket bovengrond	-
2 tot ± 2,0 m -mv	-	1* AS3000-pakket ondergrond	-

AS3000-pakket grond:

- Lutum en organische stof
- Zware metalen (Ba, Cd, Co, Cu, Hg, Pb, Mo, Ni, Zn)
- PCB's
- Polycyclische Aromatische Koolwaterstoffen
- Minerale olie (C10-40)

Opgemerkt wordt dat de gehanteerde onderzoeksstrategie (NEN 5740) niet geschikt is om de eventuele aanwezigheid van asbest in de bodem aan te tonen. Onderzoek naar asbest in de grond dient plaats te vinden conform de NEN 5707. Uit het vooronderzoek is gebleken dat de locatie onverdacht is met betrekking tot asbest. Opgemerkt wordt dat bij de uitvoering van het veldwerk aandacht is besteed aan het eventueel zintuiglijk voorkomen van asbest op en in de bodem.



4. RESULTATEN

4.1 Uitvoering veldwerk

De veldwerkzaamheden zijn uitgevoerd op 01-10-2020. Op de tekening in bijlage 3 staan de diverse boringen weergegeven.

Tijdens het opstellen van het boorplan is rekening gehouden met de doelstellingen en de richtlijnen, welke geformuleerd zijn in de inleiding. Daarnaast is rekening gehouden met de onderzoeksprotocollen en de ligging van kabels en leidingen.

Van het opgeboorde materiaal is een boorbeschrijving conform de NEN 5104 gemaakt en zijn er grondmonsters genomen over trajecten van ten hoogste 0,5 m, waarbij bodemlagen met verontreinigingskenmerken of een afwijkende textuur separaat bemonsterd zijn. Hierbij is gebruik gemaakt van de olie/watertest (O/W-test) en is gelet op afwijkende kleur of geur van de bodem. In het opgeboorde materiaal zijn zintuiglijk geen noemenswaardige bijmengingen met bodemvreemde materialen waargenomen. In de vaste bodem is geen asbestverdacht materiaal aangetroffen.

De bovengrond bestaat overwegend uit donkerbruin bruin, zwak siltig, matig humeus, zeer fijn zand. Daaronder bestaat de ondergrond overwegend uit roestbruin bruin, zwak siltig, zeer fijn zand. De complete omschrijvingen van de boorprofielen staan vermeld in bijlage 4.

4.2 Samenstelling (meng)monsters en chemische analyses

Op basis van de zintuiglijke waarnemingen zijn (meng)monsters samengesteld van de grond. In onderstaande tabel staan de mengmonsters weergegeven.

Grond(meng)monster(s)	Samenstelling	Traject (m -mv)	Analyse
MM01	01: 0.00 - 0.50, 02: 0.00 - 0.50, 03: 0.00 - 0.50, 04: 0.00 - 0.50, 05: 0.00 - 0.50, 06: 0.00 - 0.50	0,00 - 0,50	AS3000-pakket grond
MM02	02: 0.60 - 1.00, 02: 1.00 - 1.50, 02: 1.50 - 2.00, 04: 0.60 - 1.00, 04: 1.00 - 1.50, 04: 1.50 - 2.00	0,60 - 2,00	AS3000-pakket grond

Motivatie:

MM01 is samengesteld uit de individuele grondmonsters van de bovengrond.

MM02 is samengesteld uit de individuele grondmonsters van de ondergrond.



4.3 Interpretatie analyseresultaten

In bijlage 5 zijn de analyserapporten van de grond opgenomen. De toetsingstabellen zijn weergegeven in bijlage 6. De gemeten gehalten zijn met behulp van het organisch stof- en lutumgehalte, omgerekend naar gehalten in een standaardbodem en vervolgens getoetst. In algemene zin wordt opgemerkt dat bij analyse van mengmonsters het gehalte in de individuele deelmonsters zowel hoger als lager kunnen zijn dan het aangetoonde gehalte in het betreffende mengmonster.

In de onderstaande tabel worden de concentraties aangegeven die de geldende toetsingskaders overschrijden, daarnaast is een indicatie van de te verwachten bodemkwaliteitsklasse volgens het Besluit Bodemkwaliteit weergegeven.

Grond (meng)monster(s)	Traject (m -mv)	Gehalte > AW/S	Gehalte > T	Gehalte > I	Indicatie BBK
MM01	0,00 - 0,50	-	-	-	AW
MM02	0,60 - 2,00	-	-	-	AW
Betekenis van de tekens en afkortingen WBB: S = streefwaarde AW = achtergrondwaarde (licht verontreinigd) T = tussenwaarde (matig verontreinigd) I = interventieaarde (sterk verontreinigd) - = onder achtergrondwaarde of detectiegrens		Betekenis van de afkortingen BBK: AW= toepasbaar voldoet aan Achtergrondwaarde Wonen= toepasbaar (functieklasse Wonen) Industrie= toepasbaar (functieklasse industrie) NT= niet toepasbaar			

Toelichting:

In de grond(meng)monsters is geen van de onderzochte stoffen aangetroffen in een concentratie boven de achtergrondwaarde of de detectiegrens van de desbetreffende stof.



5. CONCLUSIE

5.1 Algemeen

In opdracht van initiatiefnemer heeft Montferland Milieu B.V. een verkennend bodemonderzoek verricht aan de 's-Heerenbergseweg 4 te Stokkum (gemeente Montferland). Het bodemonderzoek is uitgevoerd in het kader van een voorgenomen bestemmingsplanwijziging.

5.2 Conclusie en aanbevelingen

Uit het uitgevoerde bodemonderzoek kan het volgende worden geconcludeerd:

- Tijdens het veldwerk is de opgeboorde grond zintuiglijk beoordeeld op de mogelijke aanwezigheid van bodemverontreiniging. Hierbij zijn geen indicaties waargenomen die hierop duiden.
- In de grond(meng)monsters is geen van de onderzochte stoffen aangetroffen in een concentratie boven de achtergrondwaarde of de detectiegrens van de desbetreffende stof.
- De tevoren gestelde hypothese 'De gehele onderzoekslocatie kan op basis van het vooronderzoek als niet-verdacht worden beschouwd' wordt aangenomen.
- Uit milieukundig oogpunt is er naar onze mening geen bezwaar tegen de voorgenomen bestemmingsplanwijziging. De bodem wordt geschikt geacht voor het huidige en toekomstige gebruik (wonen met tuin).

Standaard slotopmerking:

Het volgende dient opgemerkt te worden: gezien het verkennende karakter van dit onderzoek is het, ondanks de zorgvuldigheid waarmee het is uitgevoerd, altijd mogelijk dat eventueel lokaal voorkomende verontreinigingen niet zijn ontdekt. Hoewel voldaan wordt aan de geldende wetten en regelgeving, wordt tijdens een verkennend of nader bodemonderzoek een beperkt aantal boringen, inspectiegaten of inspectiesleuven verricht.

Vermeld dient tevens te worden dat op basis van voorliggend onderzoek geen conclusies kunnen worden getrokken omtrent de bodemkwaliteit van andere terreindelen of aangrenzende percelen.

Opgemerkt wordt dat wij slechts een adviserende taak hebben en dat het bevoegd gezag de noodzaak tot de uitvoering van nader of aanvullend onderzoek vaststelt.

Tenslotte dient in acht genomen te worden dat elk bodemonderzoek een momentopname is. Eventuele toekomstige calamiteiten (bijvoorbeeld brand of morsing van bodemvreemde vloeistoffen), sloopwerkzaamheden of bouwrijp maken en aanvoer van grond van elders kunnen de bodemkwaliteit (sterk) beïnvloeden.

Eventueel vrijkomende grond kan niet zondermeer in het grondverkeer worden opgenomen. Mocht de grond naar elders worden getransporteerd, dient te worden nagegaan in hoeverre de kwaliteit van de af te voeren grond overeenstemt met de verwerkingsmogelijkheden die voor de betreffende stort- c.q. hergebruikslocatie gelden. Deze zijn geformuleerd in het Besluit bodemkwaliteit. Aanbevolen wordt dan ook de eindverwerkingslocatie in overleg met het bevoegd gezag vast te stellen. Mocht grondwater onttrokken worden t.b.v. bemaling, dient bekeken te worden in hoeverre de grondwaterkwaliteit de lozingsnormen overschrijdt.



BIJLAGE 1:

Topografische kaart

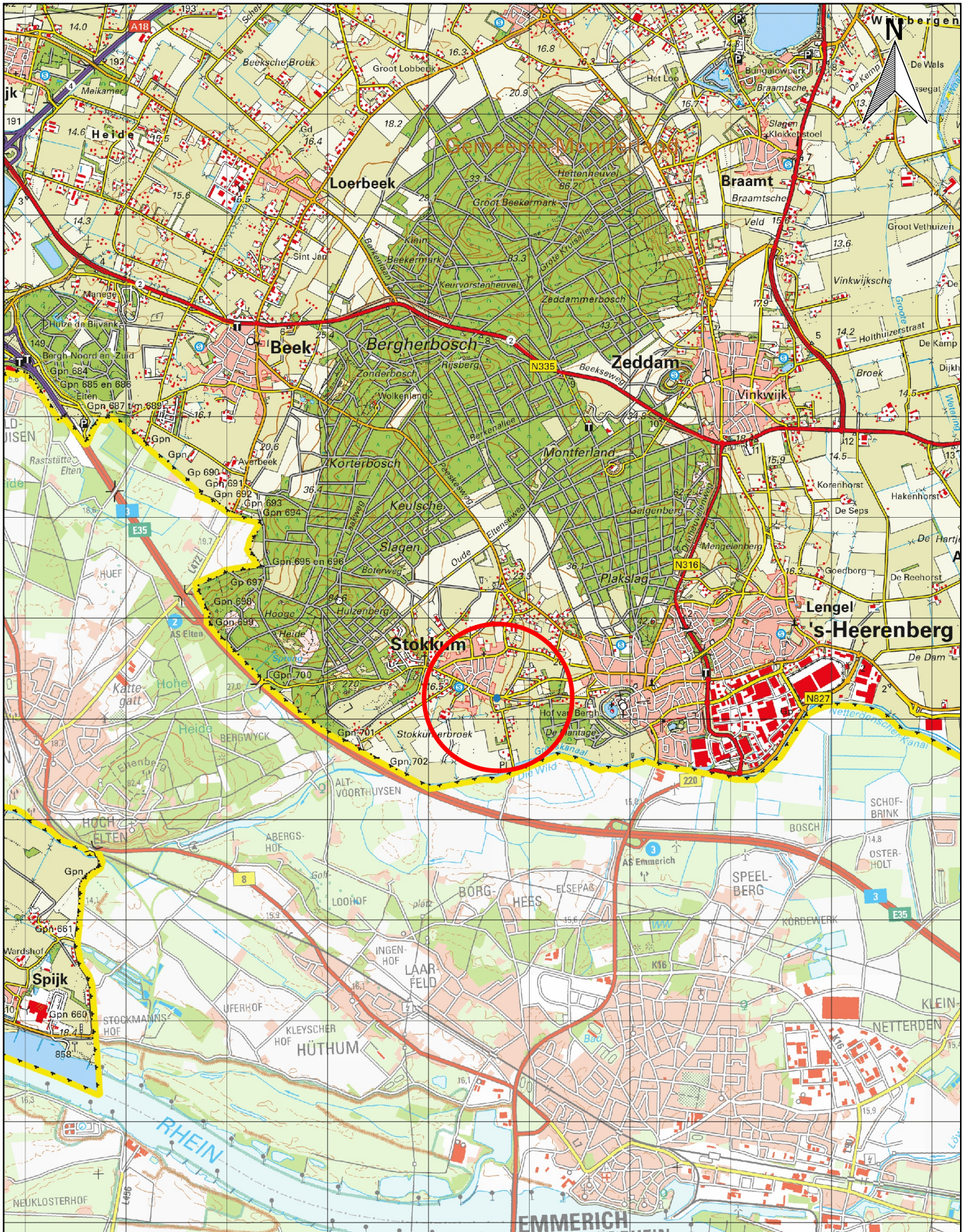

Topografische kaart		A4
Bodemonderzoek: 's-Heerenbergseweg 4 te Stokkum		SCHAAL: 1:50000
PROJECTNUMMER: MM20180		GETEKEND: AEL
 Bodemonderzoek & advies		DATUM: 12-10-2020
		BIJLAGE: 1



BIJLAGE 2:

Kadastrale kaart met gegevens

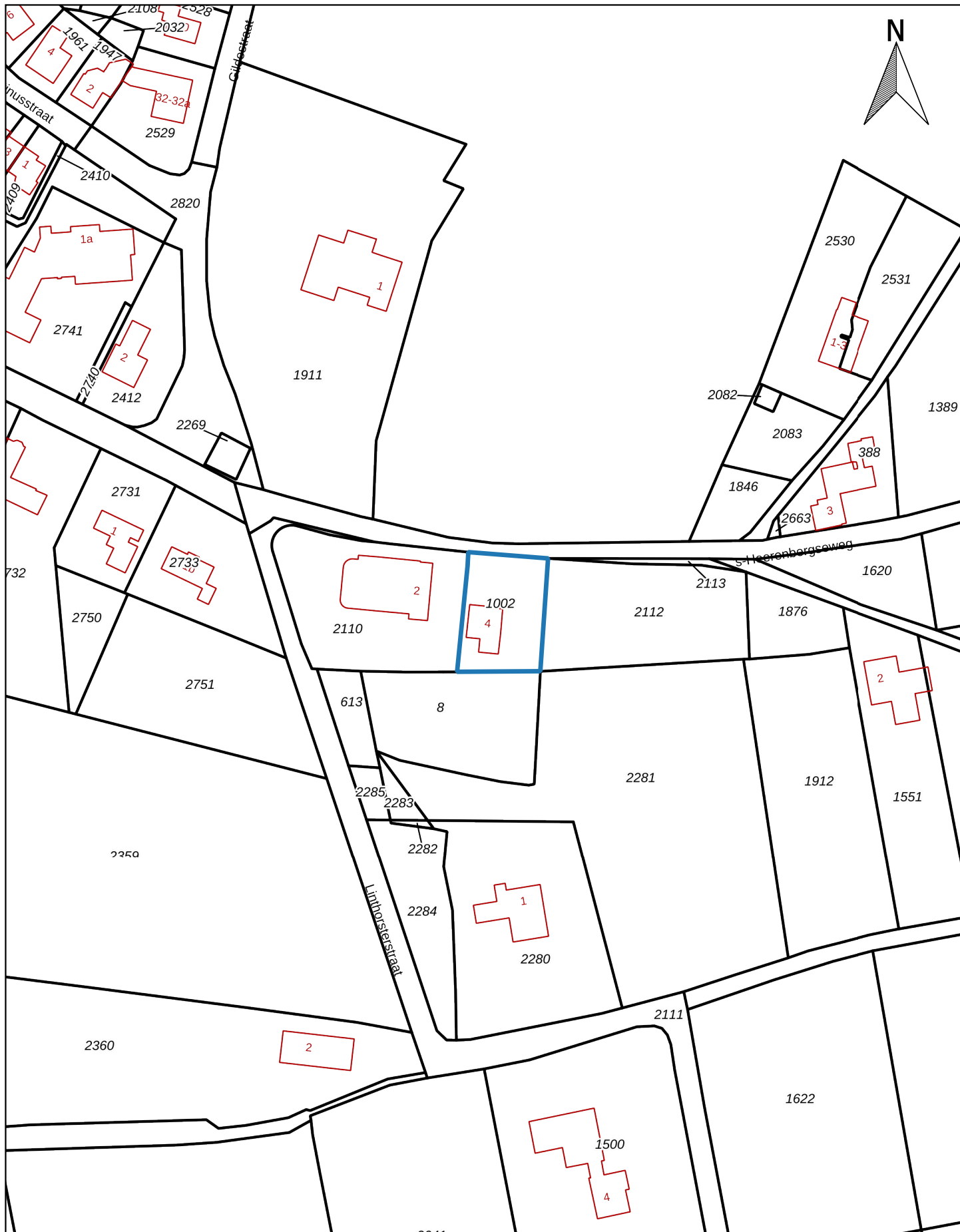

Kadastraal object

Kadastrale gemeente:	HRB00
Sectie:	G
Perceel:	1002

Kadastrale kaart

A4

Bodemonderzoek: 's-Heerenbergseweg 4 te Stokkum

SCHAAL: 1:1500

PROJECTNUMMER: MM20180

GETEKEND: AEL



DATUM: 12-10-2020

BIJLAGE: 2



BIJLAGE 3:

Situatietekening met monsternamepunten



Legenda

- Bebouwing
- Locatiegrens
- + Boring tot 0,5 m -mv
- Boring tot 2,0 m -mv

Situatietekening met monsternamepunten

A4

Bodemonderzoek: 's-Heerenbergseweg 4 te Stokkum

SCHAAL: 1:400

PROJECTNUMMER: MM20180

GETEKEND: AEL

DATUM: 12-10-2020

Montferland
Milieu
Bodemonderzoek & advies

BIJLAGE: 3



BIJLAGE 4:

Boorprofielen

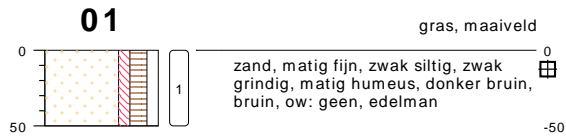

type **grondboring**
 datum **01-10-2020**
 boormeester **A. Ellmann**

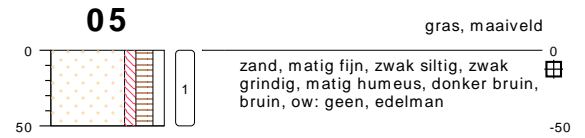

type **grondboring**
 datum **01-10-2020**
 boormeester **A. Ellmann**

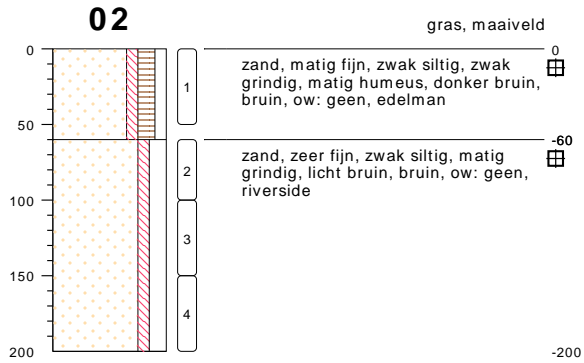

type **grondboring**
 datum **01-10-2020**
 boormeester **A. Ellmann**

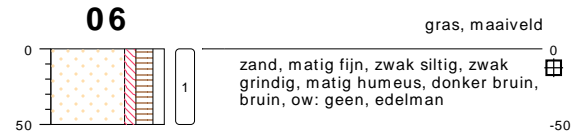

type **grondboring**
 datum **01-10-2020**
 boormeester **A. Ellmann**

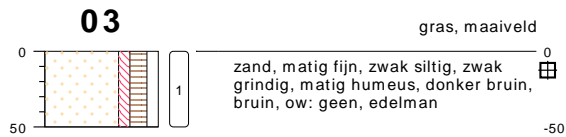

type **grondboring**
 datum **01-10-2020**
 boormeester **A. Ellmann**

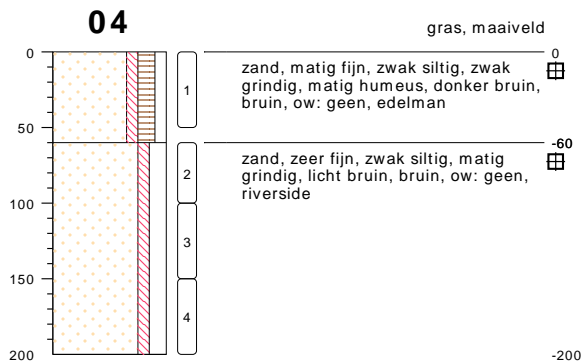

type **grondboring**
 datum **01-10-2020**
 boormeester **A. Ellmann**

bodemprofielen schaal 1:50

onderzoek **?s-Heerenbergseweg 4 te Stokkum**
 projectcode **MM20180**
 getekend conform **NEN 5104**

PEILBUIJS

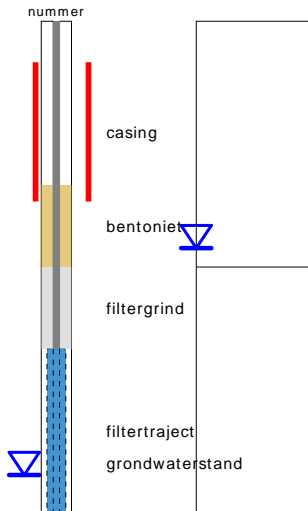

links= cm-maaiveld
rechts= cm+ NAP

BORING

OLIE OP WATER REACTIE

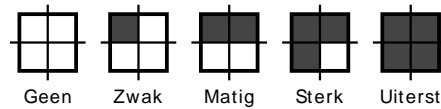

GEUR INTENISTEIT

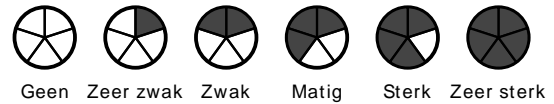

GRONDSOORTEN



MATE VAN BIJMENGING

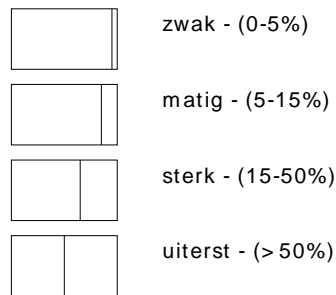

VERHARDINGEN

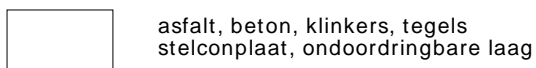

GRADATIE ZAND

uf = uiterst fijn (63-105 um)
zf = zeer fijn (105-150 um)
mf = matig fijn (150-210 um)
mg = matig grof (210-300 um)
zg = zeer grof (300-420 um)
ug = uiterst grof (420-2000 um)

OVERIG

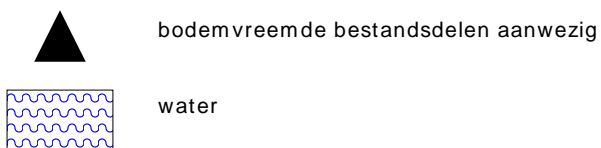

GRADATIE GRIND

f = fijn (2-5.6 mm)
mg = matig grof (5.6-16 mm)
zg = zeer grof (16-63 mm)

BESCHRIJVING BODEMLAAG

pid = foto ionisatie detector
bv = bodemvocht
ow = olie op water



BIJLAGE 5:

Analysecertificaten grond



Montferland Milieu B.V.
T.a.v. Arjan Ellmann
Lindestraat 11
7039 AW STOKKUM
NETHERLANDS

Analyscertificaat

Datum: 08-Oct-2020

Hierbij ontvangt u de resultaten van het navolgende laboratoriumonderzoek.

Certificaatnummer/Versie	2020154020/1
Uw project/verslagnummer	MM20180
Uw projectnaam	's-Heerenbergseweg 4 te Stokkum
Uw ordernummer	
Monster(s) ontvangen	05-Oct-2020

Dit certificaat mag uitsluitend in zijn geheel worden gereproduceerd.
De analyse resultaten hebben alleen betrekking op het beproefde object.

De grondmonsters worden tot 4 weken na datum ontvangst bewaard en watermonsters tot 2 weken na datum ontvangst. Zonder tegenbericht worden de monsters nadien afgevoerd.
Indien de monsters langer bewaard dienen te blijven verzoeken wij U dit exemplaar uiterlijk 1 werkdag voor afloop van de standaardbewaarperiode ondertekend aan ons te retourneren. Voor de kosten van het langer bewaren van monsters verwijzen wij naar de prijslijst.

Bewaren tot:

Datum:

Naam:

Handtekening:

Wij vertrouwen erop uw opdracht hiermee naar verwachting te hebben uitgevoerd, mocht U naar aanleiding van dit analysecertificaat nog vragen hebben verzoeken wij U contact op te nemen met de afdeling Verkoop en Advies.

Met vriendelijke groet,

Eurofins Analytico B.V.



Ing. A. Veldhuizen
Technical Manager

Eurofins Analytico B.V.

Gildeweg 42-46
3771 NB Barneveld
P.O. Box 459
3770 AL Barneveld NL

Tel. +31 (0)34 242 63 00
Fax +31 (0)34 242 63 99
E-mail info-env@eurofins.nl
Site www.eurofins.nl

BNP Paribas S.A. 227 9245 25
IBAN: NL71BNPA0227924525
BIC: BNPANL2A
KvK/CoC No. 09088623
BTW/VAT No. NL 8043.14.883.B01

Eurofins Analytico B.V. is ISO 14001: 2015 gecertificeerd door TÜV en erkend door het Vlaamse Gewest (OVAM en Dep. Omgeving), het Brusselse Gewest (BIM), het Waalse Gewest (DGRNE-OWD) en door de overheid van Luxemburg (MEV).

Analysecertificaat

Uw project/verslagnummer	MM20180	Certificaatnummer/Versie	2020154020/1
Uw projectnaam	's-Heerenbergseweg 4 te Stokkum	Startdatum analyse	05-Oct-2020
Uw ordernummer		Datum einde analyse	08-Oct-2020
Uw monsternemer	Arjan Ellmann	Rapportagedatum	08-Oct-2020/12:41
		Bijlage	A, B, C
		Pagina	1/2

Analyse	Eenheid	1	2
Voorbehandeling			
Cryogeen malen AS3000		Uitgevoerd	Uitgevoerd
Bodemkundige analyses			
S Droge stof	% (m/m)	93.2	98.2
S Organische stof	% (m/m) ds	2.2	<0.7
Gloeirest	% (m/m) ds	98	99
S Korrelgrootte < 2 µm (Lutum)	% (m/m) ds	4.6	2.9
Metalen			
S Barium (Ba)	mg/kg ds	31	<20
S Cadmium (Cd)	mg/kg ds	<0.20	<0.20
S Kobalt (Co)	mg/kg ds	3.0	<3.0
S Koper (Cu)	mg/kg ds	9.6	<5.0
S Kwik (Hg)	mg/kg ds	<0.050	<0.050
S Molybdeen (Mo)	mg/kg ds	<1.5	<1.5
S Nikkel (Ni)	mg/kg ds	6.1	4.4
S Lood (Pb)	mg/kg ds	25	<10
S Zink (Zn)	mg/kg ds	44	<20
Minerale olie			
Minerale olie (C10-C12)	mg/kg ds	<3.0	<3.0
Minerale olie (C12-C16)	mg/kg ds	<5.0	<5.0
Minerale olie (C16-C21)	mg/kg ds	<5.0	<5.0
Minerale olie (C21-C30)	mg/kg ds	<11	<11
Minerale olie (C30-C35)	mg/kg ds	<5.0	<5.0
Minerale olie (C35-C40)	mg/kg ds	<6.0	<6.0
S Minerale olie totaal (C10-C40)	mg/kg ds	<35	<35
Polychloorbifenylen, PCB			
S PCB 28	mg/kg ds	<0.0010	<0.0010
S PCB 52	mg/kg ds	<0.0010	<0.0010
S PCB 101	mg/kg ds	<0.0010	<0.0010
S PCB 118	mg/kg ds	<0.0010	<0.0010

Nr.	Uw monsteromschrijving	Opgegeven monstermatrix	Monster nr.
1	MM01, 01: 0-50, 02: 0-50, 03: 0-50, 04: 0-50, 05: 0-50, 06: 0-50	Grond (AS3000)	11615567
2	MM02, 02: 60-100, 02: 100-150, 02: 150-200, 04: 60-100, 04: 100-150, 04: 150-200	Grond (AS3000)	11615568

Eurofins Analytico B.V.

Gildeweg 42-46
3771 NB Barneveld
P.O. Box 459
3770 AL Barneveld NL

Tel. +31 (0)34 242 63 00
Fax +31 (0)34 242 63 99
E-mail info-env@eurofins.nl
Site www.eurofins.nl

BNP Paribas S.A. 227 9245 25
IBAN: NL71BNPA0227924525
BIC: BNPANL2A
KvK/CoC No. 09088623
BTW/VAT No. NL 8043.14.883.B01



Q: door RvA geaccrediteerde verrichting
R: AP04 erkende en geaccrediteerde verrichting
S: AS SIKB erkende en geaccrediteerde verrichting
V: VLAREL erkende verrichting
W: Waals Gewest erkende verrichting

Dit certificaat mag uitsluitend in zijn geheel worden gereproduceerd.
Eurofins Analytico B.V. is ISO 14001: 2015 gecertificeerd door TÜV en erkend door het Vlaamse Gewest (OVAM en Dep. Omgeving), het Brusselse Gewest (BIM), het Waalse Gewest (DGRNE-OWD) en door de overheid van Luxemburg (MEV).





Analysecertificaat

Uw project/verslagnummer	MM20180	Certificaatnummer/Versie	2020154020/1
Uw projectnaam	's-Heerenbergseweg 4 te Stokkum	Startdatum analyse	05-Oct-2020
Uw ordernummer		Datum einde analyse	08-Oct-2020
Uw monsternemer	Arjan Ellmann	Rapportagedatum	08-Oct-2020/12:41
		Bijlage	A, B, C
		Pagina	2/2

Analyse	Eenheid	1	2
S PCB 138	mg/kg ds	<0.0010	<0.0010
S PCB 153	mg/kg ds	<0.0010	<0.0010
S PCB 180	mg/kg ds	<0.0010	<0.0010
S PCB (som 7) (factor 0,7)	mg/kg ds	0.0049 ¹⁾	0.0049 ¹⁾
Polycyclische Aromatische Koolwaterstoffen, PAK			
S Naftaleen	mg/kg ds	<0.050	<0.050
S Fenanthreen	mg/kg ds	0.13	<0.050
S Anthraceen	mg/kg ds	<0.050	<0.050
S Fluorantheen	mg/kg ds	0.26	0.069
S Benzo(a)anthraceen	mg/kg ds	0.15	<0.050
S Chryseen	mg/kg ds	0.18	<0.050
S Benzo(k)fluorantheen	mg/kg ds	0.086	<0.050
S Benzo(a)pyreen	mg/kg ds	0.15	<0.050
S Benzo(ghi)peryleen	mg/kg ds	0.13	<0.050
S Indeno(123-cd)pyreen	mg/kg ds	0.094	<0.050
S PAK VROM (10) (factor 0,7)	mg/kg ds	1.2	0.38

Nr.	Uw monsteromschrijving	Opgegeven monstermatrix	Monster nr.
1	MM01, 01: 0-50, 02: 0-50, 03: 0-50, 04: 0-50, 05: 0-50, 06: 0-50	Grond (AS3000)	11615567
2	MM02, 02: 60-100, 02: 100-150, 02: 150-200, 04: 60-100, 04: 100-150, 04: 1Grond (AS3000)		11615568

Eurofins Analytico B.V.

Gildeweg 42-46
3771 NB Barneveld
P.O. Box 459
3770 AL Barneveld NL

Tel. +31 (0)34 242 63 00
Fax +31 (0)34 242 63 99
E-mail info-env@eurofins.nl
Site www.eurofins.nl

BNP Paribas S.A. 227 9245 25
IBAN: NL71BNPA0227924525
BIC: BNPANL2A
KvK/CoC No. 09088623
BTW/VAT No. NL 8043.14.883.B01



Q: door RvA geaccrediteerde verrichting
R: AP04 erkende en geaccrediteerde verrichting
S: AS SIKB erkende en geaccrediteerde verrichting
V: VLAREL erkende verrichting
W: Waals Gewest erkende verrichting

Dit certificaat mag uitsluitend in zijn geheel worden gereproduceerd.
Eurofins Analytico B.V. is ISO 14001: 2015 gecertificeerd door TÜV en erkend door het Vlaamse Gewest (OVAM en Dep. Omgeving), het Brusselse Gewest (BIM), het Waalse Gewest (DGRNE-OWD) en door de overheid van Luxemburg (MEV).



Akkoord
Pr.coörd.

VA

TESTEN
RvA L010



Bijlage (A) met de opgegeven deelmonsterinformatie behorende bij het analysecertificaat. 2020154020/1

Pagina 1/1

Monster nr.	Uw monsteromschrijving				Uw datum monstername	Monsteromsch./Monstername ID
	Barcode	Boornr	Van	Tot		
11615567	MM01, 01: 0-50, 02: 0-50, 03: 0-50, 04: 0-50, 05: 0-50, 06: 0-50					
0538235205	01	0	50		01-Oct-2020	
0538159741	02	0	50		01-Oct-2020	
0538159517	06	0	50		01-Oct-2020	
0538159751	05	0	50		01-Oct-2020	
0538159749	03	0	50		01-Oct-2020	
0538159522	04	0	50		01-Oct-2020	
11615568	MM02, 02: 60-100, 02: 100-150, 02: 150-200, 04: 60-100, 04: 100-150,					
0538159518	02	60	100		01-Oct-2020	
0538159739	02	100	150		01-Oct-2020	
0538159738	02	150	200		01-Oct-2020	
0538159735	04	60	100		01-Oct-2020	
0538159740	04	100	150		01-Oct-2020	
0538159515	04	150	200		01-Oct-2020	



Eurofins Analytico B.V.

Gildeweg 42-46
3771 NB Barneveld
P.O. Box 459
3770 AL Barneveld NL

Tel. +31 (0)34 242 63 00
Fax +31 (0)34 242 63 99
E-mail info-env@eurofins.nl
Site www.eurofins.nl

BNP Paribas S.A. 227 9245 25
IBAN: NL71BNP0227924525
BIC: BNPANL2A
KvK/CoC No. 09088623
BTW/VAT No. NL 8043.14.883.B01

Eurofins Analytico B.V. is ISO 14001: 2015 gecertificeerd door TÜV en erkend door het Vlaamse Gewest (OVAM en Dep. Omgeving), het Brusselse Gewest (BIM), het Waalse Gewest (DGRNE-OWD) en door de overheid van Luxemburg (MEV).

**Bijlage (B) met opmerkingen behorende bij analysecertificaat 2020154020/1**

Pagina 1/1

Opmerking 1)De toetswaarde van de som is gelijk aan de sommatie van $0,7 \star RG$ **Eurofins Analytico B.V.**

Gildeweg 42-46 Tel. +31 (0)34 242 63 00
3771 NB Barneveld Fax +31 (0)34 242 63 99
P.O. Box 459 E-mail info-env@eurofins.nl
3770 AL Barneveld NL Site www.eurofins.nl

BNP Paribas S.A. 227 9245 25
IBAN: NL71BNPA0227924525
BIC: BNPANL2A
KvK/CoC No. 09088623
BTW/VAT No. NL 8043.14.883.B01

Eurofins Analytico B.V. is ISO 14001: 2015 gecertificeerd door TÜV en erkend door het Vlaamse Gewest (OVAM en Dep. Omgeving), het Brusselse Gewest (BIM), het Waalse Gewest (DGRNE-OWD) en door de overheid van Luxemburg (MEV).



Bijlage (C) met methodeverwijzingen behorende bij analysecertificaat 2020154020/1

Analyse	Methode	Techniek	Methode referentie
Voorbehandeling			
Cryogeen malen	W0106	Voorbehandeling	AS3000
Bodemkundige analyses			
Droge Stof	W0104	Gravimetrie	pb 3010-2 en NEN-EN 15934
Organische stof (gloeiverlies)	W0109	Gravimetrie	pb 3010-3 en NEN 5754
Korrelgrootte < 2 µm (lutum)	W0171	Sedimentatie	pb 3010-4 en NEN 5753
Metalen			
Barium (Ba)	W0423	ICP-MS	pb 3010-5 en NEN-EN-ISO 17294-2
Cadmium (Cd)	W0423	ICP-MS	pb 3010-5 en NEN-EN-ISO 17294-2
Kobalt (Co)	W0423	ICP-MS	pb 3010-5 en NEN-EN-ISO 17294-2
Koper (Cu)	W0423	ICP-MS	pb 3010-5 en NEN-EN-ISO 17294-2
Kwik (Hg)	W0423	ICP-MS	pb 3010-5 en NEN-EN-ISO 17294-2
Molybdeen (Mo)	W0423	ICP-MS	pb 3010-5 en NEN-EN-ISO 17294-2
Nikkel (Ni)	W0423	ICP-MS	pb 3010-5 en NEN-EN-ISO 17294-2
Lood (Pb)	W0423	ICP-MS	pb 3010-5 en NEN-EN-ISO 17294-2
Zink (Zn)	W0423	ICP-MS	pb 3010-5 en NEN-EN-ISO 17294-2
Minerale olie			
Minerale Olie (C10-C40)	W0202	GC-FID	pb 3010-7 en NEN-EN-ISO 16703
Polychloorbifenylen, PCB			
PCB (7)	W0271	GC-MS	pb 3010-8 en NEN 6980
Polycyclische Aromatische Koolwaterstoffen, PAK			
PAK som AS3000/AP04	W0271	GC-MS	pb. 3010-6 en NEN-ISO 18287
PAK (10) (VROM)	W0271	GC-MS	pb. 3010-6 en NEN-ISO 18287

Nadere informatie over de toegepaste onderzoeksmethoden alsmede een classificatie van de meetonzekerheid staan vermeld in ons overzicht "Specificaties analysemethoden", versie juni 2020.





BIJLAGE 6:

Toetsingtabellen

Uw Project **lIs-Heerenbergseweg 4 te Stokkum (MM20180)**
 Certificaat **2020154020**
 Toetsing **BoToVa T12 kwaliteit van grond volgens Wbb**
 Versie **BoToVa Default**
 Toetsingsdatum **12 October 2020 16:41**

MM01, 01: 0-50, 02: 0-50, 03: 0-50, 04: 0-50, 05:0-50, 06: 0-50

Analyse	Eenheid	G.W.	G.S.S.D	Index	Oordeel	RG	AW	T	I
Bodentype correctie									
Korrelgrootte < 2 µm (Lutum)		4.6							
Organische stof		2.2							
Metalen									
Barium (Ba)	mg/kg DS	31	91	@		20	190	555	920
Cadmium (Cd)	mg/kg DS	<0.20	0.23	-		0.2	0.6	6.8	13
Kobalt (Co)	mg/kg DS	3.0	8.2	-		3	15	102	190
Koper (Cu)	mg/kg DS	9.6	18	-		5	40	115	190
Kwik (Hg)	mg/kg DS	<0.050	0.048	-		0.05	0.15	18.1	36
Molybdeen (Mo)	mg/kg DS	<1.5	1.1	-		1.5	1.5	95.8	190
Nikkel (Ni)	mg/kg DS	6.1	15	-		4	35	67.5	100
Lood (Pb)	mg/kg DS	25	37	-		10	50	290	530
Zink (Zn)	mg/kg DS	44	92	-		20	140	430	720
Minerale olie									
Minerale olie totaal (C10-C40)	mg/kg DS	<35	110	-		35	190	2600	5000
Polychloorbifenylen, PCB									
PCB (som 7) (factor 0,7)	mg/kg DS	0.0049	0.022	-		0.007	0.02	0.51	1
Polycyclische Aromatische Koolwaterstoffen, PAK									
PAK VROM (10) (factor 0,7)	mg/kg DS	1.2	1.2	-		0.35	1.5	20.8	40

<u>Monsteromschrijving</u>	<u>Eurofins Nr.</u>	<u>Datum Monstername</u>	<u>Uw Project</u>	<u>Eindoordeel</u>
MM01, 01: 0-50, 02: 0-50,	11615567	01-10-2020	lIs-Heerenbergseweg 4 te Stokkum	Voldoet aan Achtergrondwaarde

Legenda

#	Aangenomen waarde
G.W.	Gemeten waarde
G.S.S.D.	Gestandaardiseerde meetwaarde
RG	< streefwaarde/aw2000 of RG
AW	> streefwaarde/aw2000
T	Tussenwaarde (T)
I	> Interventiewaarde (I)
@	Geen toetsoordeel mogelijk
-	<= Achtergrondwaarde

Deze toetsing is m.b.v. BoToVa uitgevoerd. Zie voor info: <http://www.rwsleefomgeving.nl/onderwerpen/bodem-ondergrond/bbk/instrumenten/botova/>

Uw Project **lIs-Heerenbergseweg 4 te Stokkum (MM20180)**
 Certificaat **2020154020**
 Toetsing **BoToVa T12 kwaliteit van grond volgens Wbb**
 Versie **BoToVa Default**
 Toetsingsdatum **12 October 2020 16:41**

**MM02, 02: 60-100, 02: 100-150, 02: 150-200, 04:
 60-100, 04: 100-150, 04: 150-200**

Analyse	Eenheid	RG	AW	T	I
		G.W.	G.S.S.D	Index	Oordeel
Bodemtype correctie					
Korrelgrootte < 2 µm (Lutum)		2.9			
Organische stof		<0.7			
Metalen					
Barium (Ba)	mg/kg DS	<20	49	@	20 190 555 920
Cadmium (Cd)	mg/kg DS	<0.20	0.24	-	0.2 0.6 6.8 13
Kobalt (Co)	mg/kg DS	<3.0	6.7	-	3 15 102 190
Koper (Cu)	mg/kg DS	<5.0	7	-	5 40 115 190
Kwik (Hg)	mg/kg DS	<0.050	0.05	-	0.05 0.15 18.1 36
Molybdeen (Mo)	mg/kg DS	<1.5	1.1	-	1.5 1.5 95.8 190
Nikkel (Ni)	mg/kg DS	4.4	12	-	4 35 67.5 100
Lood (Pb)	mg/kg DS	<10	11	-	10 50 290 530
Zink (Zn)	mg/kg DS	<20	32	-	20 140 430 720
Minerale olie					
Minerale olie totaal (C10-C40)	mg/kg DS	<35	120	-	35 190 2600 5000
Polychloorbifenylen, PCB					
PCB (som 7) (factor 0,7)	mg/kg DS	0.0049	0.024	-	0.007 0.02 0.51 1
Polycyclische Aromatische Koolwaterstoffen, PAK					
PAK VROM (10) (factor 0,7)	mg/kg DS	0.38	0.38	-	0.35 1.5 20.8 40

<u>Monsteromschrijving</u>	<u>Eurofins Nr.</u>	<u>Datum Monstername</u>	<u>Uw Project</u>	<u>Eindoordeel</u>
MM02, 02: 60-100, 02: 100-	11615568	01-10-2020	lIs-Heerenbergseweg 4 te Stokkum	Voldoet aan Achtergrondwaarde

Legenda

#	Aangenomen waarde
G.W.	Gemeten waarde
G.S.S.D.	Gestandaardiseerde meetwaarde
RG	< streefwaarde/aw2000 of RG
AW	> streefwaarde/aw2000
T	Tussenwaarde (T)
I	> Interventiewaarde (I)
@	Geen toetsoordeel mogelijk
-	<= Achtergrondwaarde

Deze toetsing is m.b.v. BoToVa uitgevoerd. Zie voor info: <http://www.rwsleefomgeving.nl/onderwerpen/bodem-ondergrond/bbk/instrumenten/botova/>

Uw Project **lIs-Heerenbergseweg 4 te Stokkum (MM20180)**
 Certificaat **2020154020**
 Toetsing **BoToVa T1 kwaliteit van grond en bagger bij toepassing op of in de bodem**
 Versie **BoToVa Default**
 Toetsingsdatum **12 October 2020 16:42**

MM01, 01: 0-50, 02: 0-50, 03: 0-50, 04: 0-50, 05:0-50, 06: 0-50

Analyse	Eenheid	G.W.	G.S.S.D	Oordeel	RG Eis	AW	Wonen	Industrie	IW
Bodemtype correctie									
Korrelgrootte < 2 µm (Lutum)		4.6							
Organische stof		2.2							
Metalen									
Barium (Ba)	mg/kg DS	31	91	@	20				920
Cadmium (Cd)	mg/kg DS	<0.20	0.23	-	0.2	0.6	1.2	4.3	13
Kobalt (Co)	mg/kg DS	3.0	8.2	-	3	15	35	190	190
Koper (Cu)	mg/kg DS	9.6	18	-	5	40	54	190	190
Kwik (Hg)	mg/kg DS	<0.050	0.048	-	0.05	0.15	0.83	4.8	36
Molybdeen (Mo)	mg/kg DS	<1.5	1.1	-	1.5	1.5	88	190	190
Nikkel (Ni)	mg/kg DS	6.1	15	-	4	35		100	100
Lood (Pb)	mg/kg DS	25	37	-	10	50	210	530	530
Zink (Zn)	mg/kg DS	44	92	-	20	140	200	720	720
Minerale olie									
Minerale olie totaal (C10-C40)	mg/kg DS	<35	110	-	35	190	190	500	5000
Polychloorbifenylen, PCB									
PCB (som 7) (factor 0,7)	mg/kg DS	0.0049	0.022	-	0.007	0.02	0.04	0.5	1
Polycyclische Aromatische Koolwaterstoffen, PAK									
PAK VROM (10) (factor 0,7)	mg/kg DS	1.2	1.2	-	0.5	1.5	6.8	40	40

<u>Monsteromschrijving</u>	<u>Eurofins Nr.</u>	<u>Datum Monstername</u>	<u>Uw Project</u>	<u>Eindoordeel</u>
MM01, 01: 0-50, 02: 0-50,	11615567	01-10-2020	lIs-Heerenbergseweg 4 te Stokkum	Altijd toepasbaar

Legenda

#	Aangenomen waarde
G.W.	Gemeten waarde
G.S.S.D.	Gestandaardiseerde meetwaarde
RG Eis	klasse achtergrondwaarde
AW	klasse wonen
Wonen	klasse industrie
Industrie	niet toepasbaar
IW	nooit toepasbaar
@	Geen toetsoordeel mogelijk
-	<= Achtergrondwaarde

Deze toetsing is m.b.v. BoToVa uitgevoerd. Zie voor info: <http://www.rwsleefomgeving.nl/onderwerpen/bodem-ondergrond/bbk/instrumenten/botova/>

Uw Project **lIs-Heerenbergseweg 4 te Stokkum (MM20180)**
 Certificaat **2020154020**
 Toetsing **BoToVa T1 kwaliteit van grond en bagger bij toepassing op of in de bodem**
 Versie **BoToVa Default**
 Toetsingsdatum **12 October 2020 16:42**

MM02, 02: 60-100, 02: 100-150, 02: 150-200, 04: 60-100, 04: 100-150, 04: 150-200

Analyse	Eenheid				RG Eis	AW	Wonen	Industrie	IW
		G.W.	G.S.S.D	Oordeel					
Bodemtype correctie									
Korrelgrootte < 2 µm (Lutum)		2.9							
Organische stof		<0.7							
Metalen									
Barium (Ba)	mg/kg DS	<20	49	@	20				920
Cadmium (Cd)	mg/kg DS	<0.20	0.24	-	0.2	0.6	1.2	4.3	13
Kobalt (Co)	mg/kg DS	<3.0	6.7	-	3	15	35	190	190
Koper (Cu)	mg/kg DS	<5.0	7	-	5	40	54	190	190
Kwik (Hg)	mg/kg DS	<0.050	0.05	-	0.05	0.15	0.83	4.8	36
Molybdeen (Mo)	mg/kg DS	<1.5	1.1	-	1.5	1.5	88	190	190
Nikkel (Ni)	mg/kg DS	4.4	12	-	4	35		100	100
Lood (Pb)	mg/kg DS	<10	11	-	10	50	210	530	530
Zink (Zn)	mg/kg DS	<20	32	-	20	140	200	720	720
Minerale olie									
Minerale olie totaal (C10-C40)	mg/kg DS	<35	120	-	35	190	190	500	5000
Polychloorbifenylen, PCB									
PCB (som 7) (factor 0,7)	mg/kg DS	0.0049	0.024	-	0.007	0.02	0.04	0.5	1
Polycyclische Aromatische Koolwaterstoffen, PAK									
PAK VROM (10) (factor 0,7)	mg/kg DS	0.38	0.38	-	0.5	1.5	6.8	40	40

<u>Monsteromschrijving</u>	<u>Eurofins Nr.</u>	<u>Datum Monstername</u>	<u>Uw Project</u>	<u>Eindoordeel</u>
MM02, 02: 60-100, 02: 100-	11615568	01-10-2020	lIs-Heerenbergseweg 4 te Stokkum	Altijd toepasbaar

Legenda

#	Aangenomen waarde
G.W.	Gemeten waarde
G.S.S.D.	Gestandaardiseerde meetwaarde
RG Eis	klasse achtergrondwaarde
AW	klasse wonen
Wonen	klasse industrie
Industrie	niet toepasbaar
IW	nooit toepasbaar
@	Geen toetsoordeel mogelijk
-	<= Achtergrondwaarde

Deze toetsing is m.b.v. BoToVa uitgevoerd. Zie voor info: <http://www.rwsleefomgeving.nl/onderwerpen/bodem-ondergrond/bbk/instrumenten/botova/>



BIJLAGE 7:

Projectfoto's







BIJLAGE 8:

Informatie vooronderzoek



Rapport Bodemloket

GE195502073
's-Heerenbergseweg 4

Datum: 12-10-2020

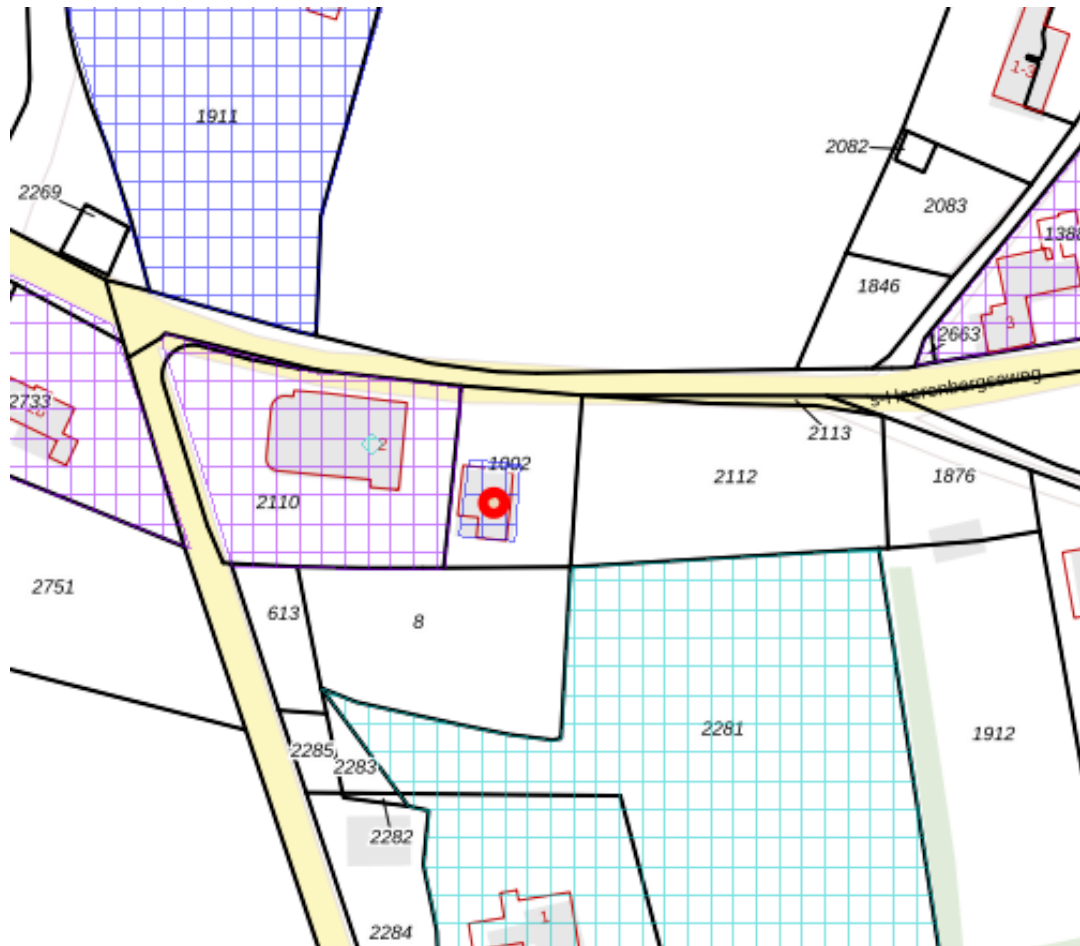

Legenda

Locatie



Voortgang onderzoek

-  Gegevens aanwezig, status onbekend
-  Saneringsactiviteit
-  Voldoende onderzocht/gesaneerd
-  Onderzoek uitvoeren
-  Historie bekend

Mijnsteengebieden

-  Mijnsteengebieden Limburg
Besluit Bodemkwaliteit

Inhoud

- 1 Algemeen
 - 1.1 Administratieve gegevens
 - 1.2 Statusinformatie
 - 1.3 Verontreinigende (onderzochte) activiteiten
 - 1.4 Onderzoeksrapporten
 - 1.5 Besluiten
 - 1.6 Saneringsinformatie
 - 1.7 Contactgegevens
- 2 Disclaimer

1 Algemeen

Dit rapport is opgesteld met de gegevens uit <http://www.bodemloket.nl/>

1.1 Administratieve gegevens

Locatienaam: 's-Heerenbergseweg 4
Identificatiecode volgens bevoegd gezag: GE195502073
Locatiecode gemeentelijk BIS: AA195502073
Adres: s-Heerenbergseweg 4 Stokkum
Gegevensbeheerder: Montferland
Als de gegevensbeheerder de provincie is, kan er bij de gemeente en/of de omgevingsdienst waar de locatie onder valt meer informatie beschikbaar zijn.

1.2 Statusinformatie

Vervolg:
Omschrijving:

1.3 Verontreinigende (onderzochte) activiteiten

Omschrijving	Start	Eind
--------------	-------	------

1.4 Onderzoeksrapporten

Type	Auteur	Nummer	Datum
Verkennd onderzoek NVN 5740	VERHOEVE	151201	2001-11-22

1.5 Besluiten

Type	Kenmerk	Datum
------	---------	-------

1.6 Saneringsinformatie

Bovengronds	Ondergronds	Start	Eind
-------------	-------------	-------	------

1.7 Contact

Geen contact informatie beschikbaar voor GE-Montferland

2 Disclaimer

De bodeminformatie omvat alleen informatie die bij de provincie en gemeenten bekend is. Wanneer er geen gegevens op de kaart staan kunnen we niet met zekerheid zeggen dat de ondergrond schoon is. Andersom wijzen historische bedrijfsactiviteiten op de kaart niet zonder meer op bodemverontreiniging. Om daar duidelijkheid in te krijgen moet de bodem verder onderzocht worden.

De inhoud van deze bodeminformatiekaart is met de grootste zorg samengesteld. Toch kan het voorkomen dat de informatie verouderd is of onjuistheden bevat. Wij vragen daarvoor uw begrip. Neem voor de meest actuele situatie van een locatie contact op met de gegevensbeheerder van de locatie. De contactgegevens van de gegevensbeheerder staat hierboven.

Uw reactie stellen we op prijs. Het geeft ons gelegenheid de fouten en gebreken te herstellen. Rijkswaterstaat beheert de website Bodemloket. Vragen over de werking van de website kunt u stellen via onze helpdesk: <http://www.bodemplus.nl/helpdesk>.



Informatie gemeente Montferland

Verkennend bodemonderzoek 's-Heerenbergseweg 4 Stokkum

Het onderzochte terrein betreft het terreingedeelte waar het woonhuis gerealiseerd gaat worden (onderzocht oppervlak ca. 150 m²). In de huidige situatie is dit terreingedeelte in gebruik als grasland. Voor zover bekend hebben in het verleden geen bodembedreigende activiteiten plaatsgevonden.

Het onderzochte terrein is onderzocht conform de richtlijnen van de NEN 5740, waarbij de strategie 'niet verdachte locatie' ten aanzien van bodemverontreiniging is gehanteerd.

Grond:

In de onderzochte laagprofielen van de bovengrond (0-0,5 m-nvv) en van de ondergrond (0,5-2,0 m-nvv) zijn geen verhoogde gehalten aan onderzochte componenten gemeten (gehalten bezeden streefwaarde en/of detectielimiet).

Grondwater:

Het grondwater ter plaatse is, overeenkomstig de richtlijnen van de NEN 5740, niet onderzocht; het grondwater ter plaatse bevindt zich dieper dan 5,0 m-nvv.

Conclusie:

Wij kunnen de door het adviesbureau gestelde conclusie onderschrijven. De aangetoonde bodemkwaliteit geeft geen belemmeringen voor de voorgestane bestemmingswijziging van het terrein. Eveneens zijn er milieuhygiënisch gezien bezwaren tegen de toekomstige nieuwbouw (woningbouw) op de locatie.

Bij eventueel toekomstige grondwerkzaamheden dient rekening te worden gehouden dat vrijkomende grond niet zonder restricties buiten de locatie kan worden toegepast. Hergebruik binnen de locatie behoort wel tot de mogelijkheden.

Let op: dit bodemonderzoek is alleen van de woonkavel, niet het naastliggende weiland. Mijn insteek zou zijn onderzoeksstrategie 'overdacht'.



BIJLAGE 9:

Onafhankelijkheidsverklaring

Onafhankelijkheidsverklaring

Kwaliteit:

De veldwerkzaamheden zijn uitgevoerd door Montferland Milieu B.V. conform de beoordelingsrichtlijn BRL-SIKB 2000. Montferland Milieu B.V. is gecertificeerd en erkend voor het uitvoeren van milieuhygiënisch bodemonderzoek conform deze beoordelingsrichtlijn. Het toepassingsgebied van dit certificaat betreft de BRL-SIKB protocollen 2001 (plaatsen handboringen en peilbuizen, nemen grondmonsters), 2002 (nemen van grondwatermonsters) en 2018 (maaiveldinspectie en monsterneming asbest in bodem).

Onafhankelijkheid:

Tussen Montferland Milieu B.V. en de opdrachtgever is geen sprake van een relatie, die de onafhankelijkheid en de integriteit zouden beïnvloeden en/of haar werkzaamheden zou kunnen belemmeren.

Projectnaam: 's-Heerenbergseweg 4 te Stokkum
Projectnummer: MM20180
Erkende veldwerker van: Montferland Milieu B.V.

Bij het onderzoek zijn de volgende protocollen gevolgd:

Plaatsen van handboringen en peilbuizen (protocol 2001)	Ja
Nemen van grondwatermonsters (protocol 2002)	Nee
Locatie-inspectie en monsterneming van asbest in bodem (protocol 2018)	Nee

Datum uitvoering 2001: 01-10-2020

Datum uitvoering 2002: -

Datum uitvoering 2018: -

Onafhankelijkheidsverklaring:

Montferland Milieu B.V. verklaart dat het veldwerk ten behoeve van bovengenoemd project onafhankelijk van de opdrachtgever is uitgevoerd conform de eisen van BRL SIKB 2000 en de daarin genoemde NEN-normen.



BIJLAGE 10:

Toegepaste normen



Toegepaste normen

NEN 5104	Geotechniek	Classificatie van onverharde grondmonsters
NEN 5707	Asbest	Bodem- Inspectie, monsterneming en analyse van asbest in bodem
NEN 5709	Bodem	<i>Monstervoorbehandeling voor de bepaling van organische en anorganische parameters in grond</i>
NEN 5725	Bodem	Richtlijn voor het uitvoeren van vooronderzoek bij verkennend, oriënterend en naderonderzoek
NEN 5740	Bodem	Onderzoeksstrategie bij verkennend bodemonderzoek
NPR 5741	Bodem	<i>Boorsystemen en monsternemingstoestellen voor grond, sediment en grondwater, die worden toegepast bij bodemverontreinigingsonderzoek</i>
NPR 6616	Water en slib	Routinebepaling van de pH
NEN 5742	Bodem	<i>Monsterneming van grond en sediment t.b.v. de bepaling van metalen, anorganische verbindingen, matig vluchtige organische Verbindingen en fysisch/chemische bodemkenmerken.</i>
NEN 5743	Bodem	Monsterneming van grond en sediment t.b.v. de bepaling van vluchtige verbindingen.
NEN 5744	Bodem	<i>Monsterneming van grondwater t.b.v. de bepaling van metalen, anorganische verbindingen, matig vluchtige organische verbindingen en fysisch/chemische eigenschappen</i>
NEN 5745	Bodem	Monsterneming van grondwater t.b.v. de bepaling van vluchtige verbindingen.
NEN 5120	Geotechniek	Bepaling van stijghoogten van grondwater door middel van peilbuizen.
NEN 5751	Bodem	Vorbereiding van het monster voor fysisch-chemische analyses
NEN 5733	Bodem	Bepaling van de korrelgrootte m.b.v. zeef en pipet
NEN 5766	Bodem	<i>Plaatsing van peilbuizen ten behoeve van milieukundig bodemonderzoek</i>
NEN 5861	Milieu	Procedures voor monsteroverdracht
NEN-EN-ISO 56673	Water	Bemonstering - Deel 3: Richtlijnen voor de conservering en behandeling van watermonsters
NEN 5897	Asbest	Monsterneming en analyse van asbest in onbewerkt bouw- en sloopafval en recyclinggranulaat
NEN-ISO 7888	Water	Bepaling van het elektrisch geleidingsvermogen
SIKB protocol 2001	Milieu	Plaatsen van handboringen en peilbuizen, maken van boorbeschrijvingen, nemen van grondmonsters en waterpassen
SIKB protocol 2002	Water	Het nemen van grondwatermonsters
SIKB protocol 2018	Asbest	Locatie-inspectie en monsterneming van asbest in bodem



BIJLAGE 11:

Toelichting toetsingkader



De analysesresultaten zijn beoordeeld aan de hand van het toetsingskader van het Regeling Bodemkwaliteit en de Circulaire Bodemsanering 2013.

Grond:

Voor de beoordeling van grond worden achtergrond- en interventiewaarden onderscheiden. Deze hebben de volgende betekenis:

- **Achtergrondwaarden (AW)** In het Regeling Bodemkwaliteit wordt de term “Achtergrondwaarden” gebruikt. De achtergrondwaarden zijn gebaseerd op het onderzoek “Achtergrondwaarden 2000” (AW2000). Hierin zijn gehalten vastgesteld van een groot aantal stoffen in bodem van natuur en landbouwgronden in Nederland.
- **Criterium voor nader onderzoek (Tussenwaarde)** Het vaststellen in hoeverre sprake is van een geval van ernstige bodemverontreiniging (vaststellen saneringsnoodzaak) wordt bepaald middels de uitvoering van een nader onderzoek. Dit nader onderzoek dient plaats te vinden indien het criterium voor nader onderzoek (tussenwaarde) gemiddelde van de som van achtergrond- en interventiewaarde wordt overschreden.
- **Interventiewaarden (I)** De interventiewaarden geven het concentratieniveau voor verontreinigde stoffen aan waarboven sprake is van ernstige bodemverontreiniging. In bijzondere situaties kan ook bij concentraties beneden de interventiewaarden sprake zijn van een geval van ernstige verontreiniging. De interventiewaarden zijn gebaseerd op de risico's voor de volksgezondheid en het ecosysteem.

Grondwater Voor de beoordeling van grondwater worden streef- en interventiewaarden onderscheiden. Deze hebben de volgende betekenis:

- **Streefwaarden (S)** De streefwaarden geven het uiteindelijk te bereiken kwaliteitsniveau voor de bodem aan. De streefwaarden hebben betrekking op de in de natuur voorkomende achtergrondconcentraties, of detectiegrenzen bij stoffen die niet in natuurlijke milieus voorkomen.
- **Criterium voor nader onderzoek (1/2(S+I))** Het vaststellen in hoeverre sprake is van een geval van ernstige bodemverontreiniging (vaststellen saneringsnoodzaak) wordt bepaald middels de uitvoering van een nader onderzoek. Dit nader onderzoek dient plaats te vinden indien het criterium voor nader onderzoek (1/2(S+I); gemiddelde van de som van streef- en interventiewaarde) wordt overschreden.
- **Interventiewaarden (I)** De interventiewaarden geven het concentratieniveau voor verontreinigde stoffen aan waarboven sprake is van ernstige bodemverontreiniging. In bijzondere situaties kan ook bij concentraties beneden de interventiewaarden sprake zijn van een geval van ernstige verontreiniging. De interventiewaarden zijn gebaseerd op de risico's voor de volksgezondheid en het ecosysteem.



Tabel: Toetsingwaarden voor grond (as3000) (I&M-toetsingskader).
Het betreft gehalten in mg/kgds, tenzij anders aangegeven.

Toetsingwaarden ¹	AW	1/2(AW+I)	I	RBK eis
Metalen				
Barium			920	20
Cadmium	0.60	6.8	13	0.20
Kobalt	15	102	190	3.0
Koper	40	115	190	5.0
Kwik	0.15	18	36	0.050
Lood	50	290	530	10
Molybdeen	1.5	96	190	1.5
Nikkel	35	68	100	4.0
Zink	140	430	720	20
Polycyclische aromatische koolwaterstoffen				
Pak-totaal (10 van VROM) (0.7 factor)	1.5	21	40	0.35
Polychloorbifenylen				
Som PCB (7) (0.7 factor)(µg/kgds)	20	510	1000	4.9
Minerale olie				
Totaal olie C10-C40	190	2595	5000	35

¹ AW achtergrondwaarde
½(AW/I) gemiddelde van de achtergrond en interventiewaarde
I interventiewaarde
RBK tabel 1 (rapportagegrenzen), Staatscourant nr. 22335 (02-11-2012)

De achtergrond- en interventiewaarden zijn afhankelijk van de bodemsamenstelling.
De genoemde toetsings waarden zijn van toepassing op het standaard bodem type 10 % humus en 25 % lutum.



Tabel: Toetsingswaarden voor grondwater (as3000)

Toetsingswaarden ¹	S	1/2(S+I)	I	RBK eis
Metalen				
Barium	50	338	625	20
Cadmium	0.40	3.2	6.0	0.20
Kobalt	20	60	100	2.0
Koper	15	45	75	2.0
Kwik	0.050	0.18	0.30	0.050
Lood	15	45	75	2.0
Molybdeen	5.0	152	300	2.0
Nikkel	15	45	75	3.0
Zink	65	432	800	10
Vluchtige aromaten				
Benzeen	0.20	26	30	0.20
Tolueen	7.0	504	1000	0.20
Ethylbenzeen	4.0	77	150	0.20
Xylenen (0.7 factor)	0.20	35	70	0.21
Styreen	6.0	153	300	0.20
Polycyclische aromatische koolwaterstoffen				
Naftaleen	0.01	35	70	0.020
Polycyclische aromatische koolwaterstoffen			1	
Gehalogeneerde koolwaterstoffen				
1,1-dichloorethaan	7.0	454	900	0.20
1,2-dichloorethaan	7.0	204	400	0.20
1,1 dichlooretheen	0.01	5.0	10	0.10
Dichloomethaan som (cis, trans)	0.01	500	1000	0.20
1,2 dichloorethenen (0,7 factor)	0.01	10	20	0.14
1,1 dichloorpropaan	0.80	40	80	0.20
1,2 dichloorpropaan	0.80	40	80	0.20
1,3 dichloorpropaan	0.80	40	80	0.20
Som dichloorpropaan (0,7 factor)	0.80	40	80	0.42
Tetachlooretheen	0.01	20	40	0.10
Tetachloormethaan	0.01	5.0	10	0.10
1,1,1-trichloorethaan	0.01	150	300	0.10
1,1,2-trichloorethaan	0.01	65	130	0.10
Trichlooretheen	24	262	500	0.20
Chloroform	6.0	203	400	0.20
Vinylchloride	0.01	2.2	5.0	0.20
Tribroommethaan			630	0.20
Minerale olie				
Totaal olie C10-C40	50	325	600	50

¹ S streefwaarde
1/2(S+I) gemiddelde van streef- en interventiewaarde
I interventiewaarde
RBK tabel 1 (rapportagegrenzen), Staatscourant nr. 22335 (02-11-2012)



Tabel: Toetsingwaarden voor asbestverdacht (I&M-toetsingskader).
Het betreft gehalten in mg/kgds, tenzij anders aangegeven.

Toetsingwaarden ¹	AW	1/2(AW+I)	I	RBK eis
Kwantitatief asbestonderzoek				
Gewogen asbestconcentratie			100	

¹ AW achtergrondwaarde
 $\frac{1}{2}(AW/I)$ gemiddelde van de achtergrond en interventiewaarde
I interventiewaarde
RBK tabel 1 (rapportagegrenzen), Staatscourant nr. 22335 (02-11-2012)

De achtergrond- en interventiewaarden zijn afhankelijk van de bodemsamenstelling.
De genoemde toetsings waarden zijn van toepassing op het standaard bodem type 10 % humus en 25 % lutum.