



RAPPORT VERKENNEND BODEMONDERZOEK
conform NEN 5740
Mariastraat 2 en Langestraat 21 - Braamt

Opdrachtgever:
TRB Vastgoed BV

Locatie:
Mariastraat 2 en Langestraat 21
7047 AJ Braamt

Juli 2021



KRUSE GROEP
INFRA ■ MILIEU ■ SLOOPWERKEN ■ VASTGOED



Kruse Milieu BV

Adres:

Huyerenseweg 33
7678 SC Geesteren

Tel: 0546 - 63 96 63
KvK: 06068751
BTW-nr: NL 8019.25.125.B01

Internet:

info@krusegroep.nl
www.krusegroep.nl

Bankgegevens:

ABN AMRO:
NL34ABNA0501538739



Rapport Verkennend Bodemonderzoek conform NEN 5740 Mariastraat 2 en Langestraat 21 - Braamt

Opdrachtgever:

TRB Vastgoed BV
De Mors 161
7631 BB Ootmarsum

Locatie:

Mariastraat 2 en Langestraat 21
7047 AJ Braamt

Projectcode: 21039010

Rapportagedatum: 27 juli 2021

Auteur: Mevr. E. Koppelman

INHOUD

	Pagina	
1	Inleiding	1
2	Locatiegegevens	2
2.1	Beschrijving huidige situatie	2
2.2	Vooronderzoek	2
2.3	Bodemsamenstelling en geohydrologie	3
3	Uitvoering bodemonderzoek	4
3.1	Onderzoeksstrategie	4
3.2	Veldwerkzaamheden	5
3.3	Analyses	5
3.4	Toetsing chemische analyses	6
3.5	Toetsing asbestanalyses	7
4	Resultaten	8
4.1	Algemeen	8
4.2	Veldwerkzaamheden	8
4.3	Resultaten en toetsing van de chemische analyses	9
4.4	Bespreking resultaten chemische analyses	10
5	Samenvatting, conclusies en aanbevelingen	11
6	Literatuur en bronvermelding	13

Bijlagen

- I Regionale ligging locatie
 - Boorplan verkennend bodemonderzoek Haskoning, november 1995
 - Boorplan verkennend bodemonderzoek Kruse Milieu BV, juni 2021
- II Boorstaten
 - Legenda boorstaten
- III Resultaten chemische analyses
 - Toetsing chemische analyses
- IV Verklaring van enkele gebruikte termen en afkortingen

1 Inleiding

Dit rapport beschrijft het verkennend bodemonderzoek, dat in opdracht van TRB Vastgoed BV op een terreindeel aan de Mariastraat 2 en Langestraat 21 in Braamt door Kruse Milieu BV is uitgevoerd.

De aanleiding van dit onderzoek is de geplande aankoop van het terrein, gevolgd door een bestemmingsplanwijziging en nieuwbouw. Het bodemonderzoek is noodzakelijk in het kader van de aankoop en dient inzicht te geven in de milieukundige kwaliteit van de bodem ten behoeve van de financiële waardering van het perceel. Tevens is het bodemonderzoek nodig voor de bestemmingsplanwijziging en de aanvraag van een omgevingsvergunning.

Voorafgaande aan het bodemonderzoek heeft een vooronderzoek plaatsgevonden op basis van norm NEN5725 "Aanleiding A: Opstellen hypothese over de bodemkwaliteit ten behoeve van uit te voeren bodemonderzoek". Uit de resultaten van dit vooronderzoek is gebleken dat de locatie als onverdacht kan worden beschouwd.

De onderzoeksopzet gaat uit van:

- NEN5725, Bodem. Leidraad bij het uitvoeren van vooronderzoek bij verkennend, oriënterend en nader onderzoek", NNI Delft, oktober 2017;
- NEN5740, "Bodem - Landbodem - Strategie voor het uitvoeren van verkennend bodemonderzoek - Onderzoek naar de milieuhygiënische kwaliteit van bodem en grond" NNI Delft, januari 2009;
- de aanvulling NEN5740/A1, "Bodem - Landbodem - Strategie voor het uitvoeren van verkennend bodemonderzoek - Onderzoek naar de milieuhygiënische kwaliteit van bodem en grond", NNI Delft, februari 2016.

De doelstelling van het onderzoek op een onverdachte locatie is aan te tonen dat op de locatie redelijkerwijs gesproken geen verontreinigende stoffen aanwezig zijn in de grond of het freatisch grondwater.

Het veldwerk is uitgevoerd in juli 2021 conform BRL SIKB 2000 en de protocollen 2001 en 2002, waarvoor Kruse Milieu BV is gecertificeerd. Hierbij wordt verklaard dat Kruse Milieu BV financieel en juridisch onafhankelijk is van de opdrachtgever.

In dit rapport worden de resultaten besproken van het veld- en het laboratoriumonderzoek. De gemeten gehalten in de grond worden vergeleken met de achtergrondwaarden (AW 2000) en de interventiewaarden om vast te stellen of er al dan niet verontreinigingen aanwezig zijn. De in het grondwater gemeten gehalten worden vergeleken met de streef- en interventiewaarden.

Tevens worden eventuele resultaten met betrekking tot asbest vergeleken met de wetgeving inzake asbest in bodem en puin, welke door de ministeries van SZW en I&M is vastgesteld. In het beleid is voor asbest een restconcentratienorm en een interventiewaarde opgenomen.

2 Locatiegegevens

2.1 Beschrijving huidige situatie

Algemeen

De onderzoekslocatie is gelegen aan de Mariastraat 2 en Langestraat 21, binnen de bebouwde kom van Braamt. Het centrale punt van het te onderzoeken terrein heeft de RD-coördinaten $x = 215.345$ en $y = 437.702$ en is kadastraal bekend als: gemeente Zeddum, sectie H, nummer 2146 (ged.). De Mariastraat bevindt zich ten oosten van de onderzoekslocatie en de Langestraat bevindt zich ten noorden van de onderzoekslocatie.

Bebouwing en verharding

De onderzoekslocatie is deels bebouwd met een winkelpand en een woonhuis. Inpandig zijn betonvloeren aanwezig. Het onbebouwde terreindeel bestaat grotendeels uit een met klinkers verharde parkeerplaats. Het overige deel van de locatie is verhard met klinkers en tegels.

Onderzoekslocatie

Het bodemonderzoek is noodzakelijk in het kader van de aankoop van het terrein, gevolgd door een bestemmingsplanwijziging en de aanvraag van een omgevingsvergunning en dient inzicht te geven in de milieukundige kwaliteit van de bodem. De onderzoekslocatie is grotendeels bebouwd en verhard (beton, tegels en klinkers) en omvat circa 1129 m².

In bijlage I zijn de regionale ligging van de locatie weergegeven en zijn de volgende boorplannen opgenomen:

- boorplan verkennend bodemonderzoek Haskoning, november 1995;
- boorplan verkennend bodemonderzoek Kruse Milieu BV, juni 2021.

2.2 Vooronderzoek

In het vooronderzoek komt, naast informatie uit het huidige gebruik, het vroegere gebruik van het terrein aan de orde evenals de vraag of er in het verleden reeds bodemonderzoeken zijn verricht op het terrein. Het vroegere gebruik van het terrein is van belang, omdat bronnen van verontreiniging aanwezig geweest kunnen zijn. Er is navraag gedaan bij de opdrachtgever en de gemeente Montferland. Daarbij is de volgende informatie verzameld:

- de onderzoekslocatie heeft momenteel een bestemming detailhandel. Het winkelpand dateert van 1960 en het woonhuis van 1969;
- voor zover bekend is er op de huidige onderzoekslocatie nooit sprake geweest van opslag in tanks van chemicaliën of brandstoffen, zoals huisbrandolie of diesel. Ten noordoosten van de onderzoekslocatie (Langstraat 21) is in april 1993 een ondergrondse olietank met inhoud van 3000 liter gesaneerd. De tank is inwendig gereinigd en verwijderd. De ligging van de tank is niet bekend. Er zijn geen verontreinigingen aangetroffen tijdens de sanering;
- de onderzoekslocatie is voor zover bekend verder nooit gebruikt voor werkzaamheden of (bedrijfs)activiteiten, die verontreinigend kunnen zijn;
- voor zover bekend is het te onderzoeken terrein in het verleden niet opgehoogd en hebben er geen dempingen van lager gelegen delen of sloten plaatsgevonden;
- uit een door Kruse Milieu BV uitgevoerde asbestinventarisatie blijkt dat er asbesthoudende materialen in het dakbeschoot van de woning zijn toegepast (bron: rapport asbestinventarisatie Kruse Milieu BV d.d. 23 juli 2021 met projectnummer 21038991). Voor zover bekend bevindt zich geen asbest op of in de bodem op de onderzoekslocatie. De locatie is niet gelegen aan een asbestweg;
- er zijn eerder bodemonderzoeken op en nabij de huidige onderzoekslocatie uitgevoerd. De meest relevante onderzoeken worden hieronder nader toegelicht.

Haskoning verkennend bodemonderzoek Langestraat 21 te Braamt, d.d. november 1995 met nummer 15916.D2269.AO?B29552/LR/KM

Aanleiding voor dit onderzoek, dat is uitgevoerd op het zuidwestelijke deel van de huidige onderzoekslocatie was de geplande uitbreiding van het bedrijf. Uit de analyseresultaten bleek dat er in de bovengrond een licht verhoogd PAK-gehalte is gemeten. In de ondergrond zijn geen verontreinigingen aangetoond. In het grondwater zijn zeer licht verhoogde gehalten aan toluen en xylenen gemeten.

Econsultancy verkennend bodemonderzoek Langestraat 25 te Braamt, d.d. 18 juni 2014 met rapportnummer 1405518

Dit onderzoek heeft plaatsgevonden direct ten noordwesten van de onderzoekslocatie. Uit de analyseresultaten bleek dat in de bovengrond plaatselijk licht verhoogde gehalten aan zink en minerale olie aanwezig zijn. In de ondergrond zijn plaatselijk sterk verhoogde gehalten aan PAK gemeten, tevens zijn in de ondergrond plaatselijk licht verhoogde gehalten aan zink, minerale olie en PAK aangetoond. In het grondwater zijn geen verhoogde gehalten gemeten.

Econsultancy nader en aanvullend bodemonderzoek Langestraat 25 te Braamt, d.d. 6 februari 2020 met rapportnummer 11451.002

Aanleiding voor het nader en aanvullend bodemonderzoek zijn de resultaten uit het verkennend bodemonderzoek uit 2014. In het kader van potentieel grondverzet in de toekomst is aanvullend onderzoek naar de parameter PFAS uitgevoerd. De eerder aangetroffen sterke PAK-verontreiniging is afgeperkt. De PAK-verontreiniging is niet perceelsoverschrijdend. Er zijn geen verontreinigingen met PFAS aangetoond.

Econsultancy plan van aanpak verwijderen PAK-verontreiniging Langestraat 25 te Braamt, d.d. 19 maart 2021 met rapportnummer 11451.004

Er is door Econsultancy een plan van aanpak geschreven voor het verwijderen van de PAK-verontreiniging. Het is bij ons bureau niet bekend of de sanering is uitgevoerd.

2.3 Bodemsamenstelling en geohydrologie

Op basis van literatuurstudie is de onderstaande regionale geohydrologische situatie afgeleid:

- het maaiveld bevindt zich ongeveer 15 meter boven NAP;
- de deklaag bestaat tot een diepte van circa 12 meter uit een zandige eenheid met spoortjes grind, klei en veen van de formatie van Kreftenheye;
- daaronder bevindt zich tot circa 30 meter diepte een complexe eenheid van grof en midden zand met weinig klei en een spoor veen. Tot circa 45 meter diepte bevindt zich opnieuw een zandige eenheid, van de formaties van Peize, Waalre en Oosterhout en vanaf circa 45 meter diepte bevindt zich de eerste kleiige eenheid van de formatie van Oosterhout.
- de grondwaterspiegel bevindt zich op circa 1.5 meter onder het maaiveld. Het freatische grondwater stroomt in noordoostelijke richting;
- het waterwingebied en grondwaterbeschermingsgebied Hettenheuvel bevindt zich op circa 2.0 kilometer ten zuidwesten van de onderzoekslocatie. Het grondwaterbeschermingsgebied dr. J. van Heek ligt op circa 3.0 kilometer ten westen van de onderzoekslocatie;
- op circa 2.8 kilometer ten noordoosten stroomt de Oude IJssel;
- de invloed van de grondwatergebieden en het oppervlaktewater op het freatische grondwater is bij ons bureau onbekend.

3 Uitvoering bodemonderzoek

3.1 Onderzoeksstrategie

De onderzoeksopzet gaat uit van:

- NEN5740, "Bodem - Landbodem - Strategie voor het uitvoeren van verkennend bodemonderzoek - Onderzoek naar de milieuhygiënische kwaliteit van bodem en grond" NNI Delft, januari 2009;
- de aanvulling NEN5740/A1, "Bodem - Landbodem - Strategie voor het uitvoeren van verkennend bodemonderzoek - Onderzoek naar de milieuhygiënische kwaliteit van bodem en grond", NNI Delft, februari 2016.

In de norm NEN5740 zijn voor onverdachte en verdachte locaties richtlijnen gegeven voor een systematisch veldonderzoek, de bemonsteringsstrategie en uit te voeren analyses. De gekozen onderzoeksstrategie is voldoende intensief voor het verkrijgen van inzicht in de bodemkwaliteit ten behoeve van de omgevingsvergunning, bestemmingsplanwijziging of eigendomsoverdracht.

De hypothese "onverdachte locatie" uit norm NEN5740 (niet-lijnvormige locatie, ONV-NL) wordt voor de locatie gebruikt. Deze hypothese gaat ervan uit dat op een locatie geen of slechts licht verhoogde gehalten worden gemeten.

Tevens dient te worden vermeld dat in verband met de aankoop van het terrein op verzoek van de opdrachtgever en eigenaren is besloten geen inpandige boringen te verrichten. Het pand is nog in gebruik. Inpandig zijn geen potentieel bodembedreigende (bedrijfs)activiteiten uitgevoerd en er is geen aanleiding om te veronderstellen dat de inpandige bodemkwaliteit afwijkt van de uitpandige bodemkwaliteit.

Indien tijdens het veldwerk blijkt dat de bodem puinhoudend is, worden de puinhoudende boringen tot 0.5 meter diepte conform NEN5707 vervangen door inspectiegaten. Aangezien puinhoudende grond per definitie asbestverdacht is, dient in voorkomende gevallen asbestonderzoek plaats te vinden.

Bij percentages bodemvreemd materiaal van meer dan 50% is er geen sprake van bodem. Eventuele funderingslagen (asfalt- en puingranulaat) vallen buiten de scope van dit onderzoek. Het opgeboorde materiaal wordt wel beoordeeld op de aanwezigheid van asbestverdachte materialen. In geval er sprake is van meer dan 50% bodemvreemd materiaal/puin is norm NEN5897+C2 van toepassing: "Inspectie en monsterneming van asbest in bouw- en sloopafval en recyclinggranulaat" NNI Delft, december 2017.

Bij het verkennend bodemonderzoek worden de volgende uitgangspunten in acht genomen:

- in door mensen bewoonde gebieden kunnen door jarenlang gebruik van de grond verhoogde gehalten aan PAK en/of zware metalen voorkomen. Deze worden over het algemeen aangeduid als *lokale achtergrondwaarden*. Deze gehalten zijn vaak gerelateerd aan het voorkomen van puin- en/of kooldeeltjes in de bodem;
- in humeuze of veenhoudende bodems worden regelmatig verhoogde gehalten minerale olie waargenomen. Deze gehalten worden veroorzaakt door humuszuren en overig organisch materiaal, dat van nature aanwezig is en door een florisilbehandeling niet geheel wordt verwijderd. Tijdens chemische analyses worden deze verbindingen gedetecteerd als de zware fractie van minerale olie (C27 tot C40). Bij veenbodems betreft het gehalten van 50 tot 100 mg/kg droge stof; bij humeuze bodemlagen gaat het om bijdrages van 10 tot 50 mg/kg droge stof. Deze gehalten kunnen worden beschouwd als *natuurlijke achtergrondwaarden*;
- in het grondwater kunnen van nature verhoogde gehalten aan zware metalen en fenolen voorkomen. Deze worden doorgaans aangeduid als *natuurlijke achtergrondwaarden*. Een voorbeeld wordt gevormd door (sterk) verhoogde arseengehalten in gebieden, die zeer ijzerrijk zijn. Door kwel kunnen bij hoge grondwaterstanden eveneens verhoogde gehalten aan arseen in de grond ontstaan. Ook deze gehalten kunnen worden beschouwd als *natuurlijke achtergrondwaarden*.

3.2 Veldwerkzaamheden

Bij de boringen en monsternemingen is gewerkt volgens de geldende NEN- en NPR-voorschriften, alsmede conform BRL SIKB 2000 en de protocollen 2001 en 2002, waarvoor Kruse Milieu BV is gecertificeerd.

Op een terrein van circa 1129 m² worden in totaal 8 boringen verricht met behulp van een Edelmanboor. Er worden 6 boringen doorgezet tot 0.5 m-mv en er worden 2 boringen doorgezet tot de grondwaterstand of 2.0 meter diepte. Van de diepe boringen wordt 1 boring overeenkomstig NEN5766 afgewerkt tot peilbuis.

Van elk monsterpunt wordt de samenstelling van de bodem beschreven volgens NEN5104. Het opgeboorde materiaal wordt tevens beoordeeld door zintuiglijke waarneming op verontreinigingskenmerken zoals afwijkende geur en/of kleur.

3.3 Analyses

De chemische analyses worden uitgevoerd door Eurofins Analytico BV te Barneveld, een door de Raad voor Accreditatie erkend laboratorium voor analyses conform de AS3000-protocollen. Eventuele asbestmonsters worden onderzocht door Eurofins Omegam in Amsterdam, een door de Raad voor Accreditatie erkend laboratorium voor vezelonderzoek. Voor het uitvoeren van deze analyses worden in dit verkennend onderzoek 2 grondmengmonsters samengesteld en er wordt 1 grondwatermonster genomen.

De samenstelling van de mengmonsters vindt plaats op basis van de zintuiglijke waarnemingen, de bodemopbouw en/of posities van de boringen. De samenstelling van de mengmonsters staat vermeld in paragraaf 4.2 in tabel 2.

De monsters worden volgens de voorschriften uit NEN5740 onderzocht. In tabel 1 is weergegeven welke chemische analyses worden uitgevoerd.

Tabel 1: Analysepakket per (meng)monster.

Monster	Analysepakket
Bovengrond (1x) Ondergrond (1x)	Zware metalen (Ba, Cd, Co, Cu, Hg, Mo, Ni, Pb en Zn), minerale olie, PCB, PAK (10), organisch stof, lutum en droge stof
Grondwater (1x)	Zware metalen (Ba, Cd, Co, Cu, Hg, Mo, Ni, Pb en Zn), minerale olie, vluchtige aromaten (BTEX), naftaleen, styreen en gechloreerde koolwaterstoffen (oplosmiddelen standaardpakket), zuurgraad (pH), elektrisch geleidingsvermogen (EC) en troebelheidsmeting

Algemene opmerkingen

- Op de grondmengmonsters wordt standaard een florisilbehandeling uitgevoerd om verstoring van de analyse op minerale olie door natuurlijke humuszuren tegen te gaan.
- De zuurgraad (pH), het elektrisch geleidingsvermogen (EC) en troebelheidsmeting, van het grondwater worden in het veld gemeten. Filtratie van het grondwater voor de metalenanalyse vindt eveneens in het veld plaats.

3.4 Toetsing chemische analyses

De resultaten van de chemische analyses uit het bodemonderzoek worden beoordeeld aan de hand van de gecorrigeerde achtergrond-, streef- en interventiewaarden voor verontreinigingen in de bodem uit de Circulaire bodemsanering per 1 juli 2013 en tabel 1 van bijlage B, Regeling bodemkwaliteit van het ministerie van I&M.

De achtergrondwaarden voor grond zijn vastgelegd in de Regeling bodemkwaliteit (Staatsblad, 22 november 2012). De interventiewaarden voor grond en grondwater zijn vastgelegd in de Circulaire bodemsanering.

De toetsing aan de eisen in de Wet Bodembescherming en de Circulaire Bodemsanering is beoogd om te beoordelen of er sprake is van een ernstig gevaar voor de volksgezondheid en/of het milieu. Hierbij worden de volgende waarden onderscheiden:

achtergrondwaarde (AW) voor grond: het niveau waarbij sprake is van een duurzame kwaliteit van de grond; bij overschrijding wordt gesproken van een lichte verontreiniging;

streefwaarde (S) voor grondwater: het niveau waarbij sprake is van een duurzame kwaliteit van het grondwater; bij overschrijding wordt gesproken van een lichte verontreiniging;

interventiewaarde bodem (I): het niveau waarbij de functionele eigenschappen van de bodem voor mens, plant of dier ernstig verminderd zijn of ernstig bedreigd worden; bij overschrijding wordt gesproken van een sterke verontreiniging;

tussenwaarde (T): Gelijk aan het gemiddelde van de achtergrond- of streefwaarde en de interventiewaarde, dus $(A+I)/2$ (grond) of $(S+I)/2$ (grondwater). Wanneer bij een verkennend onderzoek een component met concentratie boven deze waarde wordt gevonden is in principe een nader onderzoek nodig.

Bij de toetsing van de analyseresultaten aan de landelijke achtergrondwaarden en de Interventiewaarden worden deze eerst omgerekend naar een gestandaardiseerde meetwaarde (GSSD). Bij de toetsing van de grondresultaten wordt daarbij gebruik gemaakt van de gemeten percentages lutum en organische stof in de grond(meng)monsters.

De analyseresultaten van de grond- en grondwatermonsters zijn volgens BoToVa getoetst aan de achtergrond-, streef- en interventiewaarden. Het toetsingsresultaat is overeenkomstig BoToVa als volgt aangeduid:

- concentratie kleiner of gelijk aan AW of S;
- * concentratie groter dan AW of S en kleiner of gelijk aan T;
- ** concentratie groter dan T en kleiner of gelijk aan I.
- *** concentratie groter dan I.

Een locatie wordt als verontreinigd beschouwd als de GSSD groter is dan de achtergrondwaarde of streefwaarde. Voor een aantal stoffen kan de rapportagegrens bepalend zijn voor de achtergrondwaarde of streefwaarde. De locatie wordt niet verontreinigd verklaard als geen van de onderzochte stoffen in de bodem aanwezig is met een concentratie hoger dan de achtergrondwaarde of streefwaarde.

De resultaten van eventuele PFAS-analyses worden getoetst aan de achtergrondwaarden in de landbodem genoemd in het "Tijdelijk Handelingskader voor hergebruik van PFAS-houdende grond en baggerspecie" (geactualiseerde versie 2 juli 2020) van het Ministerie van Infrastructuur en Waterstaat, alsmede aan de sinds 15 januari 2020 door het RIVM afgeleide INEV's (Indicatieve Niveaus voor Ernstige Verontreinigingen) voor de stoffen PFOS, PFOA en GenX in grond en grondwater.

3.5 Toetsing asbestanalyses

De resultaten van eventuele asbestanalyses worden getoetst aan de wetgeving inzake asbest in bodem en puin welke door de ministeries van SZW en I&M is vastgesteld. In het beleid is voor asbest een restconcentratienorm en een interventiewaarde opgenomen.

De restconcentratienorm beschrijft de concentratie asbest, waaronder hergebruik nog is toegestaan. De interventiewaarde beschrijft de concentratie asbest in bodem, waarboven in principe gesaneerd dient te worden. Voor asbest is de restconcentratienorm gelijk aan de interventiewaarde en deze waarde bedraagt 100 mg/kg gewogen asbest. De gewogen concentratie asbest is gelijk aan de concentratie serpentijnasbest, vermeerderd met 10 maal de concentratie amfiboolasbest.

Voor puinverhardingen dient de asbestconcentratie te worden getoetst aan de normen uit het Besluit Asbestwegen Wet Milieugevaarlijke Stoffen (WMS). Hierin wordt tevens een restconcentratie van 100 mg/kg gewogen asbest genoemd.

Bij boringen < 0.35 meter diameter: indien in het opgeboorde materiaal uit minimaal één boring binnen een (deel)locatie asbest wordt aangetroffen, dan is aanvullend asbestonderzoek verplicht. Indien in de boringen binnen een (deel)locatie geen asbest wordt aangetroffen, dan is aanvullend asbestonderzoek niet verplicht.

Bij een asbestgehalte groter dan de helft van de interventiewaarde is een nader onderzoek asbest verplicht. De hoogste bepaalde waarde binnen een (deel)locatie is hiervoor bepalend. Bij een nader asbestonderzoek wordt getoetst aan de interventiewaarde. Alleen indien in het verkennend bodemonderzoek de onderzoeksintensiteit (hoeveelheid geïnspecteerde grond in de gaten en het aantal analyses) op hetzelfde niveau zit als het nader asbestonderzoek, dan is een directe toetsing aan de interventiewaarde mogelijk.

Indien overschrijding van de restconcentratienorm plaatsvindt, dan dienen werkzaamheden met de betreffende bodem/puinverharding plaats te vinden onder asbestcondities. Bij asbestconcentraties lager dan de restconcentratienorm zijn geen aanvullende maatregelen noodzakelijk bij be- en verwerking van de grond of puinverharding.

4 Resultaten

4.1 Algemeen

In dit hoofdstuk wordt een beschrijving gegeven van de veldwerkzaamheden en de analyse-resultaten. De uitgevoerde veldwerkzaamheden en waarnemingen, de samenstelling van de mengmonsters en de grondwatergegevens worden beschreven in paragraaf 4.2. De resultaten van de chemische analyses worden weergegeven in paragraaf 4.3 en in paragraaf 4.4 worden de resultaten besproken.

4.2 Veldwerkzaamheden

De veldwerkzaamheden zijn in juli 2021 uitgevoerd door de heren B. Dierink, J. Hartman en N. Pepping. Deze veldwerkers zijn conform BRL SIKB 2000 gecertificeerd en erkend (certificaatnummer K44441/08).

Er is op 14 juli 2021, ten behoeve van het plaatsen van de peilbuis (PB 1), een boring verricht met behulp van een Edelmanboor. Er zijn geen grondmonsters genomen uit boring 1 in verband met de conserveringstermijn van enkele te onderzoeken parameters. Boring 1 zal op een later tijdstip opnieuw worden geplaatst voor het nemen van grondmonsters (boring 1A).

Er zijn op 21 juli 2021 in totaal 8 boringen verricht met behulp van een Edelmanboor. Er zijn 2 boringen doorgezet in de diepere ondergrond.

De situering van de monsterpunten is weergegeven op de situatieschets van bijlage I. Tijdens de boorwerkzaamheden is de bodemopbouw beschreven en is de grond zintuiglijk beoordeeld op eventuele aanwezigheid van verontreinigingen. De boorbeschrijvingen zijn weergegeven in bijlage II.

De bodemopbouw ter plaatse van de onderzoekslocatie bestaat globaal uit matig grof zwak siltig zand. In de boven- en ondergrond zijn oer- en roesthoudende lagen aangetroffen. Er zijn, geen bodemvreemde materialen waargenomen. Door de veldwerkers zijn visueel geen asbestverdachte materialen op het maaiveld of in de bodem waargenomen.

Op basis van de zintuiglijke waarnemingen, bodemsamenstelling en/of geografische positie van de boringen zijn de (meng)monsters samengesteld, zoals in tabel 2 staat omschreven.

Tabel 2: Samenstelling (meng)monsters.

(Meng)monster	Boringnummer	Traject (diepte in m -mv)	Analyse
BG	1A en 6	0.50 - 0.70	NEN5740- standaardpakket
	4	0.40 - 0.85	
	5	0.30 - 0.70	
	7	0.20 - 0.70	
OG	1A	0.70 - 1.00	NEN5740- Standaardpakket
	1A	1.00 - 1.50	
	1A	1.50 - 2.00	
	2	0.35 - 0.75	
	2	0.75 - 1.20	
	2	1.20 - 1.70	
	3	1.70 - 2.00	
		0.60 - 1.00	

Boring 1 is doorgezet tot 3.30 m-mv. Wanneer het grondwater werd bereikt, werd een zuigerboor gebruikt om de PVC-peilbuis te kunnen plaatsen. Een peilbuis bestaat normaliter uit een filter met een lengte van 1.0 meter, gekoppeld aan een blinde stijgbuis. Ter hoogte van het filter, met een diameter van 28 x 32 mm, is filtergrind in het boorgat gestort. Rondom het filter is een filterkous aangebracht. Er is bentoniet in het boorgat gestort om directe indringing van hemelwater in het filter tegen te gaan. De rest van het boorgat is opgevuld met het oorspronkelijke bodemmateriaal. Vervolgens is de peilbuis doorgepompt.

Op 21 juli 2021 is de peilbuis (PB 1) bemonsterd. Het voorpompen en bemonsteren heeft conform NEN5744 plaatsgevonden met een laag debiet (tussen 100 en 500 ml/min). Er is op toegezien dat de grondwaterstand tijdens het voorpompen niet meer dan 50 cm is gedaald en dat er is bemonsterd met hetzelfde (of lager) debiet als waarmee is voorgepompt (bemonstering maximaal 200 ml/min in verband met vluchtige stoffen). De grondwatergegevens staan weergegeven in tabel 3.

Tabel 3: Weergave gegevens grondwater.

Peilbuis	Filterstelling (m-mv)	Grondwaterstand (m-mv)	pH (-)	EC ($\mu\text{S}/\text{cm}$)	Troebelheid (NTU)	Toestroming
PB 1	2.30 - 3.30	1.85	6.1	510	79	Goed

De waarden voor de pH en de EC worden als normaal beschouwd. In het grondwatermonster is een hogere troebelheid gemeten dan voor natuurlijke troebelheid verwacht wordt (≥ 10 NTU). De peilbuis heeft voldoende rusttijd gehad na plaatsing (minimaal een week). Ook is de peilbuis zorgvuldig en met een voldoende laag debiet afgepompt waardoor aangenomen wordt dat er geen sprake is geweest van een verstoord bodemevenwicht tijdens monsterneming, en dat de gemeten waarde voor troebelheid een natuurlijke oorzaak heeft (zwevende stoffen als lutum of silt in het grondwater). Zwevende delen kunnen leiden tot verhoogde meetwaarden in het grondwater als gevolg van matrixstoringen bij de analyse en ab- en adsorptie organische verbindingen en zware metalen aan deze zwevende delen.

4.3 Resultaten en toetsing van de chemische analyses

In algemene zin dient opgemerkt te worden dat indien de analyses van de grondmonsters zijn uitgevoerd op mengmonsters, dit kan betekenen dat de gehalten hoger kunnen zijn in de individuele monsters.

De analyseresultaten en de toetsingstabellen zijn weergegeven in bijlage III. Bij de toetsing van de analyseresultaten aan de landelijke achtergrondwaarden en de interventiewaarden worden deze eerst omgerekend naar een gestandaardiseerde meetwaarde (GSSD). Bij de toetsing van de grondresultaten wordt daarbij gebruik gemaakt van de gemeten percentages lutum en organische stof in de grond(meng)monsters. De analyseresultaten van de grond- en grondwatermonsters zijn volgens BoToVa getoetst aan de achtergrond-, streef- en interventiewaarden.

In het grondwater (PB 1) zijn enkele lichte verontreinigingen gemeten, deze zijn weergegeven in tabel 4. In de boven- en ondergrond (BG en OG) zijn geen verontreinigingen gemeten.

Tabel 4: Verhoogde concentratie ($\mu\text{g}/\text{l}$).

Monster	Component	Gemeten Concentratie	GSSD	Streefwaarde	Interventiewaarde
PB 1	Koper	25	25 *	15	75

In de vierde kolom van tabel 4 wordt het toetsingsresultaat overeenkomstig BoToVa als volgt aangeduid:

- concentratie kleiner of gelijk aan of S;
- * concentratie groter dan of S en kleiner of gelijk aan T;
- ** concentratie groter dan T en kleiner of gelijk aan I;
- *** concentratie groter dan I.

4.4 Bespreking resultaten chemische analyses

Zoals in de vorige paragraaf is beschreven, is er een zeer lichte verontreiniging in het grondwater aangetoond. In deze paragraaf worden mogelijke verklaringen gegeven voor de analyseresultaten.

Grondwater PB 1 - Koper

Het zeer licht verhoogde kopergehalte in het grondwater is waarschijnlijk te wijten aan een plaatselijk verhoogde achtergrondwaarde. Aangezien de tussenwaarde niet wordt overschreden, is het uitvoeren van nader onderzoek niet noodzakelijk.

5 Samenvatting, conclusies en aanbevelingen

Algemeen

In opdracht van de TRB Vastgoed BV is in een verkennend bodemonderzoek de bodem onderzocht op een terrein ter grootte van circa 1129 m² aan de Mariastraat 2 en Langestraat 21 in Braamt. De onderzoekslocatie is deels bebouwd en inpandig zijn er betonvloeren aanwezig. Het onbebouwde terreindeel is verhard met klinkers en tegels.

De aanleiding van dit onderzoek is de geplande aankoop van het terrein, gevolgd door een bestemmingsplanwijziging en nieuwbouw. Het bodemonderzoek is noodzakelijk in het kader van de aankoop en dient inzicht te geven in de milieukundige kwaliteit van de bodem ten behoeve van de financiële waardering van het perceel. Tevens is het bodemonderzoek nodig voor de bestemmingsplanwijziging en de aanvraag van een omgevingsvergunning.

Voorafgaande aan het bodemonderzoek heeft een vooronderzoek plaatsgevonden op basis van norm NEN5725 "Aanleiding A: Opstellen hypothese over de bodemkwaliteit ten behoeve van uit te voeren bodemonderzoek". Uit de resultaten van dit vooronderzoek is gebleken dat de locatie als onverdacht kan worden beschouwd.

Resultaten veldwerk

In totaal zijn er 9 boringen verricht, waarvan er 3 zijn doorgezet in de diepere ondergrond. Er is 1 diepe boring afgewerkt tot peilbuis. Gebleken is dat de bodem globaal bestaat uit matig grof zwak siltig zand. In de boven- en ondergrond zijn oer- en roesthoudende lagen aangetroffen. Er zijn geen bodemvreemde materialen waargenomen. Door de veldwerkers zijn visueel geen asbestverdachte materialen op het maaiveld, in de puinlaag of in de bodem waargenomen. Het freatische grondwater in peilbuis 1 is aangetroffen op 1.85 m-mv.

Resultaten analyses

Op basis van de resultaten van de analyses kan het volgende worden geconcludeerd:

- de bovengrond (BG) is niet verontreinigd;
- de ondergrond (OG) is niet verontreinigd;
- het grondwater (PB 1) is zeer licht verontreinigd met koper.

Hypothese

De hypothese "onverdachte locatie" dient formeel gezien te worden verworpen aangezien er een overschrijding van een streefwaarde is aangetoond.

Conclusies en aanbevelingen

In het grondwater (PB 1) is een zeer lichte verontreiniging aangetoond. Voor een beschrijving en mogelijke verklaringen wordt verwezen naar de paragrafen 4.3 en 4.4. In de boven- en ondergrond (BG en OG) zijn geen verontreinigingen aangetoond. Aangezien de tussenwaarde niet wordt overschreden, is er geen reden om een nader onderzoek uit te voeren.

Slotconclusie

Uit milieukundig oogpunt is er geen bezwaar tegen de geplande aankoop en herontwikkeling van het terrein, aangezien de vastgestelde verontreinigingen geen risico's voor de volksgezondheid opleveren. De bodem wordt geschikt geacht voor het huidige en beoogd toekomstige gebruik (wonen).

Standaard slotopmerkingen

Het volgende dient opgemerkt te worden: gezien het verkennende karakter van dit onderzoek is het, ondanks de zorgvuldigheid waarmee het is uitgevoerd, altijd mogelijk dat eventueel lokaal voorkomende verontreinigingen niet zijn ontdekt. Hoewel voldaan wordt aan de geldende wet- en regelgeving, wordt tijdens een verkennend of nader bodemonderzoek een beperkt aantal boringen, inspectiegaten of inspectiesleuven verricht.

Vermeld dient tevens te worden dat op basis van voorliggend onderzoek geen conclusies kunnen worden getrokken omtrent de bodemkwaliteit van andere terreindelen of aangrenzende percelen.

Tenslotte dient in acht genomen te worden dat elk bodemonderzoek een momentopname is. Eventuele toekomstige calamiteiten (bijvoorbeeld brand of morsing van bodemvreemde vloeistoffen), sloopwerkzaamheden of bouwrijp maken en aanvoer van grond van elders kunnen de bodemkwaliteit (sterk) beïnvloeden.

6 Literatuur en bronvermelding

Informatie van de gemeente Montferland

Haskoning rapport verkennend bodemonderzoek Langestraat 21 te Braamt, d.d. november 1995 met nummer 15916.D2269.AO?B29552/LR/KM

Econsultancy rapport verkennend bodemonderzoek Langestraat 25 te Braamt, d.d. 18 juni 2014 met rapportnummer 1405518

Econsultancy rapport nader en aanvullend bodemonderzoek Langestraat 25 te Braamt, d.d. 6 februari 2020 met rapportnummer 11451.002

Econsultancy plan van aanpak verwijderen PAK verontreiniging Langestraat 25 te Braamt, d.d. 19 maart 2021 met rapportnummer 11451.004

Kruse Milieu BV rapport asbestinventarisatie Langestraat 21 en Mariastraat 2 in Braamt, d.d. 23 juli 2021 met projectnummer 21038991

NEN5725, "Bodem - Landbodem - Strategie voor het uitvoeren van milieuhygiënisch vooronderzoek", NNI Delft, oktober 2017

NEN5740, "Bodem - Landbodem - Strategie voor het uitvoeren van verkennend bodemonderzoek - Onderzoek naar de milieuhygiënische kwaliteit van bodem en grond", NNI Delft, januari 2009

NEN5740/A1, "Bodem - Landbodem - Strategie voor het uitvoeren van verkennend bodemonderzoek - Onderzoek naar de milieuhygiënische kwaliteit van bodem en grond", NNI Delft, februari 2016

NEN5707+C2, "Bodem - Inspectie, monsterneming en analyse van asbest in bodem en partijen grond", NNI Delft, december 2017

De kamerbrief "Handelingskader voor hergebruik van PFAS-houdende grond en baggerspecie", Ministerie van I en W, 8 juli 2019

De kamerbrief "Aanpassing tijdelijk handelingskader voor hergebruik van PFAS-houdende grond en baggerspecie", Ministerie van I en W, geactualiseerde versie 2 juli 2020

Document "Indicatieve niveaus voor ernstige bodem- en grondwaterverontreinigingen (INEV's) voor de stoffen PFOS, PFOA en GenX, RIVM, 15 januari 2020

Circulaire bodemsanering per 1 juli 2013, Ministerie van I&M

Topografische kaarten, Kaartblad 33 G, Topografische Dienst Kadaster

Grondwaterkaart van Nederland, TNO Grondwater en Geo-Energie, Delft

Archief Kruse Milieu BV

Bodematlas Overijssel

www.ahn.nl

www.topotijdreis.nl

www.dinoloket.nl

Bijlage I

Regionale ligging locatie

Boorplan verkennend bodemonderzoek Haskoning, november 1995

Boorplan verkennend bodemonderzoek Kruse Milieu BV, juli 2021

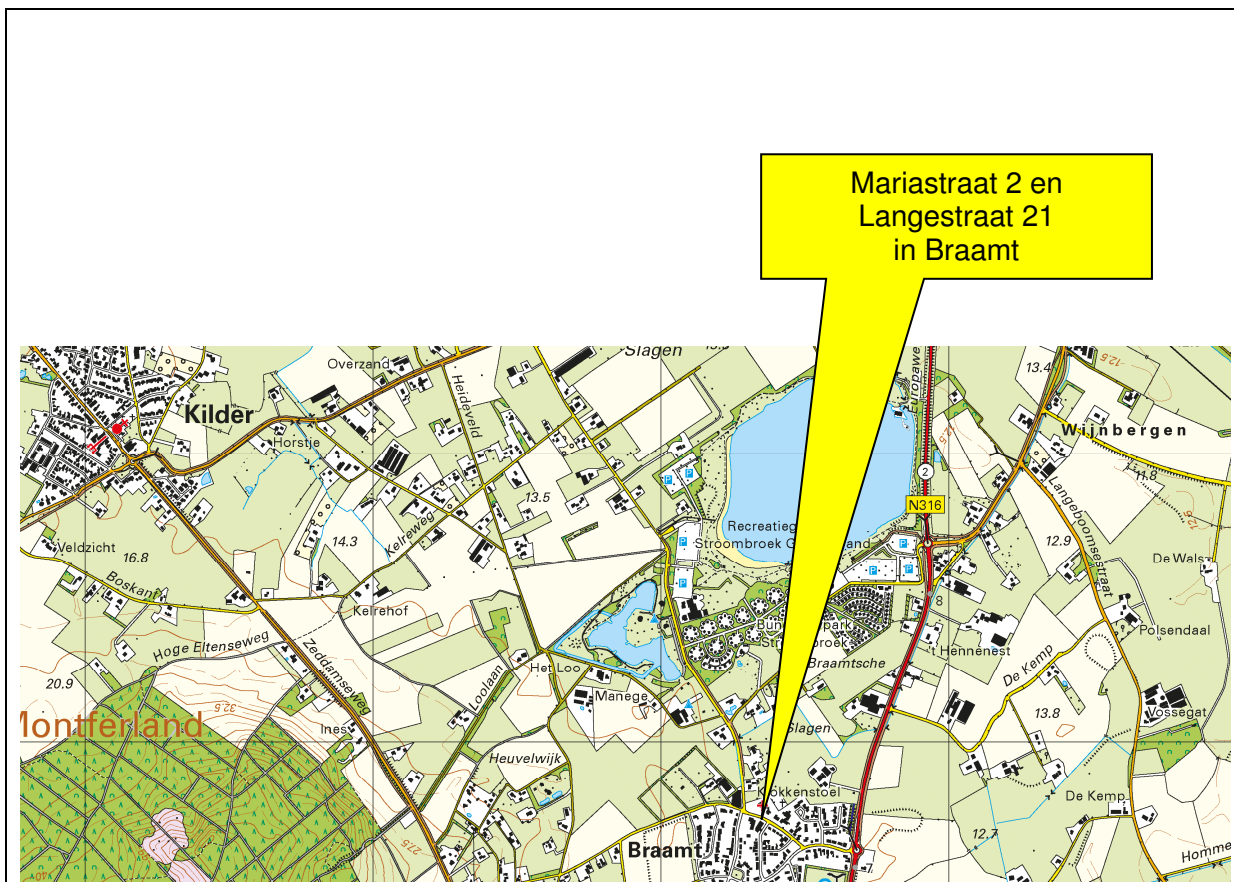

Kruse Milieu BV

Topografische kaart

Projectnummer: 21039010

Schaal: 1:25000

Bijlage: I

Kaartblad: 40 F

Kaartmateriaal: Topografische dienst Kadaster

TRB Vastgoed BV

Mariastraat 2
7047 AJ Braamt

Verkennd bodemonderzoek

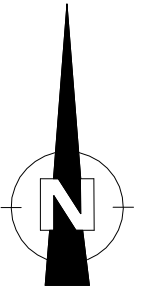

- = Onderzoekslocatie
- = Boring tot 0.5 meter diepte
- = Inspectiegat 30x30x50 cm
- ⊙ = Boring tot 1.0 meter diepte
- ⊕ = Boring tot 1.5/2.0 meter diepte
- ⌒ = Peilbuis

0 12.5

Kruse Milieu BV

Huyersseweg 33 Tel: 0546 - 639663
7678 SC Geesteren www.krusegroep.nl

Veldwerker: JH/RV/NP/BD Tekenaar: JK

Projectcode : 21039010
Schaal : 1:250 (A3-formaat)
Datum : Juli 2021

Bijlage II
Boorstaten

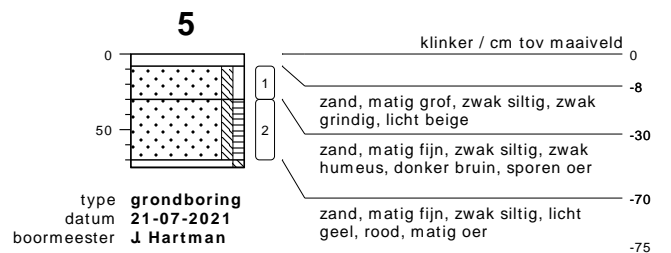
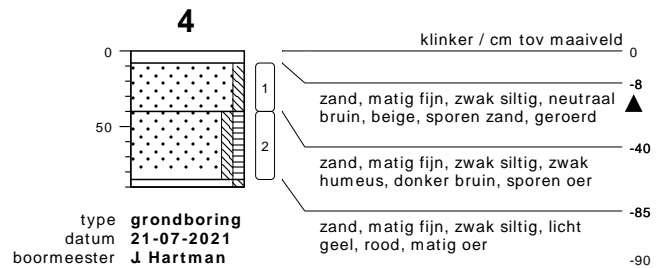
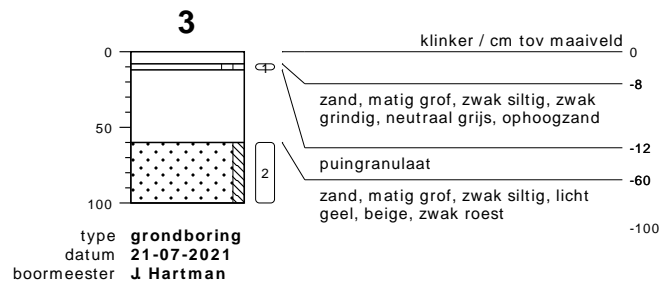
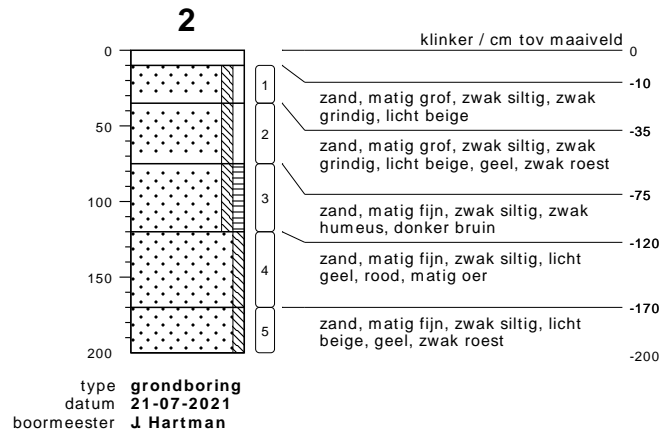
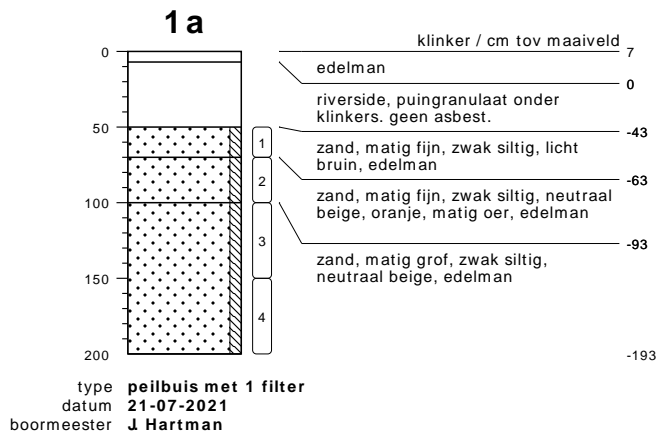
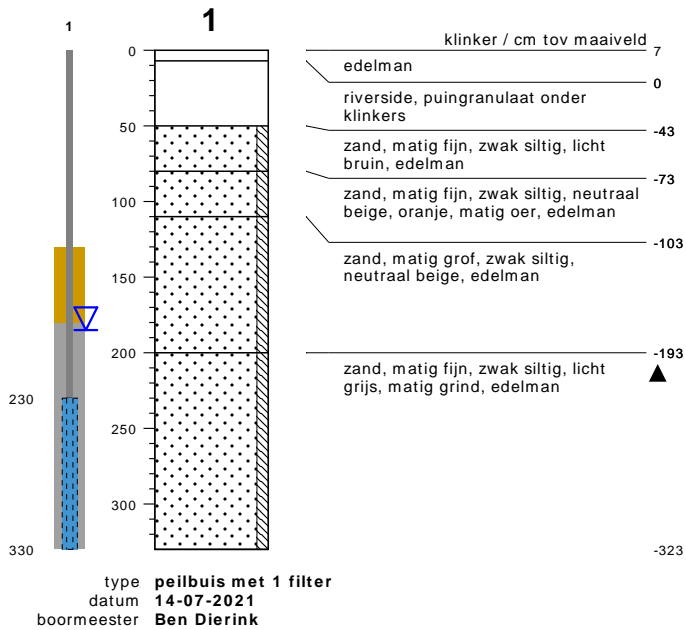

bodemprofielen schaal 1:50

onderzoek **Mariastraat 3 - Braamt**
 projectcode **21039010**
 getekend conform **NEN 5104**

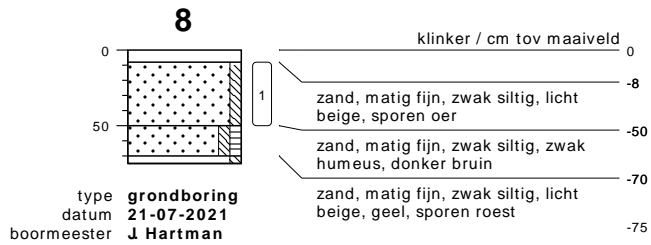
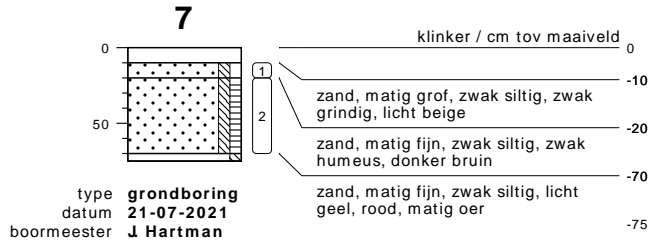
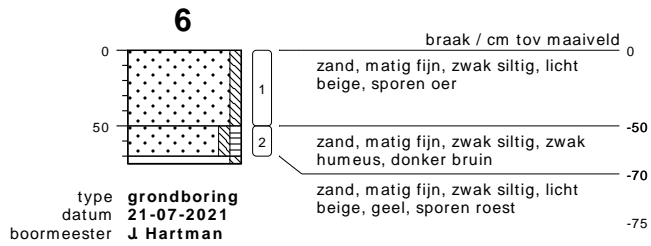

bodemprofielen **schaal 1:50**

onderzoek **Mariastraat 3 - Braamt**

projectcode **21039010**

getekend conform **NEN 5104**



KRUSE GROEP

INFRA | MILIEU | SLOOPWERKEN | VASTGOED

PEILBUIJS

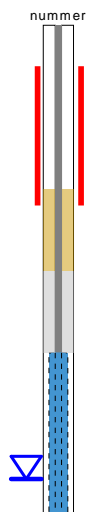

BORING

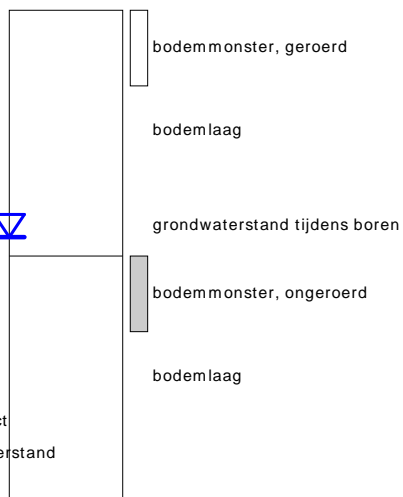

links= cm-maaiveld
rechts= cm+ NAP

OLIE OP WATER REACTIE

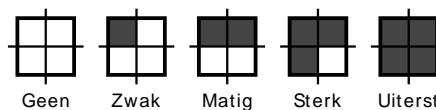

GEUR INTENISTEIT

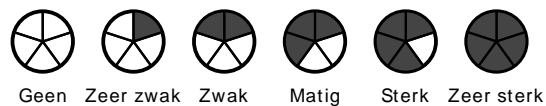

GRONDSOORTEN



MATE VAN BIJMENGING

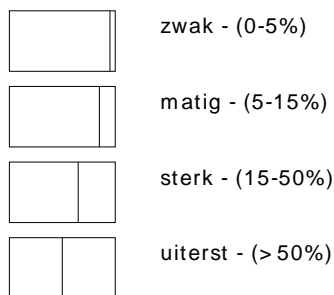

VERHARDINGEN

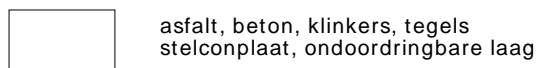

GRADATIE ZAND

uf = uiterst fijn (63-105 um)
zf = zeer fijn (105-150 um)
mf = matig fijn (150-210 um)
mg = matig grof (210-300 um)
zg = zeer grof (300-420 um)
ug = uiterst grof (420-2000 um)

OVERIG

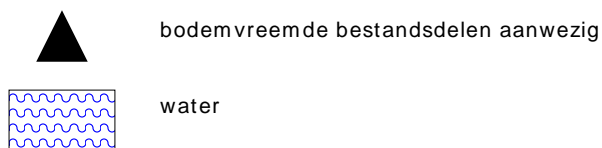

GRADATIE GRIND

f = fijn (2-5.6 mm)
mg = matig grof (5.6-16 mm)
zg = zeer grof (16-63 mm)

BESCHRIJVING BODEMLAAG

pid = foto ionisatie detector
bv = bodemvocht
ow = olie op water

Bijlage III
Resultaten chemische analyses

Kruse Milieu BV
T.a.v. J. Kienstra
Huyerenweg 33
7678 SC GEESTEREN

Analyscertificaat

Datum: 26-Jul-2021

Hierbij ontvangt u de resultaten van het navolgende laboratoriumonderzoek.

Certificaatnummer/Versie	2021121366/1
Uw project/verslagnummer	21039010
Uw projectnaam	Mariastraat 3 - Braamt
Uw ordernummer	
Monster(s) ontvangen	21-Jul-2021

Dit certificaat mag uitsluitend in zijn geheel worden gereproduceerd.
De analyse resultaten hebben alleen betrekking op het beproefde object.

De grondmonsters worden tot 4 weken na datum ontvangst bewaard en watermonsters tot 2 weken na datum ontvangst. Zonder tegenbericht worden de monsters nadien afgevoerd.
Indien de monsters langer bewaard dienen te blijven verzoeken wij U dit exemplaar uiterlijk 1 werkdag voor afloop van de standaardbewaarperiode ondertekend aan ons te retourneren. Voor de kosten van het langer bewaren van monsters verwijzen wij naar de prijslijst.

Bewaren tot:

Datum:

Naam:

Handtekening:

Wij vertrouwen erop uw opdracht hiermee naar verwachting te hebben uitgevoerd, mocht U naar aanleiding van dit analyscertificaat nog vragen hebben verzoeken wij U contact op te nemen met de afdeling Verkoop en Advies.

Met vriendelijke groet,

Eurofins Analytico B.V.



Ing. A. Veldhuizen
Technical Manager

Eurofins Analytico B.V.

Gildeweg 42-46
3771 NB Barneveld
P.O. Box 459
3770 AL Barneveld NL

Tel. +31 (0)34 242 63 00
Fax +31 (0)34 242 63 99
E-mail info-env@eurofins.nl
Site www.eurofins.nl

BNP Paribas S.A. 227 9245 25
IBAN: NL71BNPA0227924525
BIC: BNPANL2A
KvK/CoC No. 09088623
BTW/VAT No. NL 8043.14.883.B01

Eurofins Analytico B.V. is ISO 14001: 2015 gecertificeerd door TÜV en erkend door het Vlaamse Gewest (OVAM en Dep. Omgeving), het Brusselse Gewest (BIM), het Waalse Gewest (DGRNE-OWD) en door de overheid van Luxemburg (MEV).

Analysecertificaat

Uw project/verslagnummer	21039010	Certificaatnummer/Versie	2021121366/1
Uw projectnaam	Mariastraat 3 - Braamt	Startdatum analyse	21-Jul-2021
Uw ordernummer		Datum einde analyse	26-Jul-2021
Uw monsternemer	Nick Pepping	Rapportagedatum	26-Jul-2021/12:21
		Bijlage	A, B, C
		Pagina	1/2

Analyse	Eenheid	1	2
Voorbehandeling			
Cryogeen malen AS3000		Uitgevoerd	Uitgevoerd
Bodemkundige analyses			
S Droge stof	% (m/m)	89.2	89.1
S Organische stof	% (m/m) ds	1.7	<0.7
Gloeirest	% (m/m) ds	98	99
S Korrelgrootte < 2 µm (Lutum)	% (m/m) ds	2.6	2.1
Metalen			
S Barium (Ba)	mg/kg ds	25	<20
S Cadmium (Cd)	mg/kg ds	<0.20	<0.20
S Kobalt (Co)	mg/kg ds	<3.0	<3.0
S Koper (Cu)	mg/kg ds	6.2	<5.0
S Kwik (Hg)	mg/kg ds	<0.050	<0.050
S Molybdeen (Mo)	mg/kg ds	<1.5	<1.5
S Nikkel (Ni)	mg/kg ds	6.3	6.7
S Lood (Pb)	mg/kg ds	29	10
S Zink (Zn)	mg/kg ds	33	25
Minerale olie			
Minerale olie (C10-C12)	mg/kg ds	<3.0	<3.0
Minerale olie (C12-C16)	mg/kg ds	<5.0	<5.0
Minerale olie (C16-C21)	mg/kg ds	<5.0	<5.0
Minerale olie (C21-C30)	mg/kg ds	<11	<11
Minerale olie (C30-C35)	mg/kg ds	<5.0	<5.0
Minerale olie (C35-C40)	mg/kg ds	<6.0	<6.0
S Minerale olie totaal (C10-C40)	mg/kg ds	<35	<35
Polychloorbifenylen, PCB			
S PCB 28	mg/kg ds	<0.0010	<0.0010
S PCB 52	mg/kg ds	<0.0010	<0.0010
S PCB 101	mg/kg ds	<0.0010	<0.0010
S PCB 118	mg/kg ds	<0.0010	<0.0010

Nr.	Uw monsteromschrijving	Opgegeven monstermatrix	Monster nr.
1	BG	Grond (AS3000)	12187850
2	OG	Grond (AS3000)	12187851

Eurofins Analytico B.V.

Gildeweg 42-46
3771 NB Barneveld
P.O. Box 459
3770 AL Barneveld NL

Tel. +31 (0)34 242 63 00
Fax +31 (0)34 242 63 99
E-mail info-env@eurofins.nl
Site www.eurofins.nl

BNP Paribas S.A. 227 9245 25
IBAN: NL71BNPA0227924525
BIC: BNPANL2A
KvK/CoC No. 09088623
BTW/VAT No. NL 8043.14.883.B01



Q: door RvA geaccrediteerde verrichting
R: AP04 erkende en geaccrediteerde verrichting
S: AS SIKB erkende en geaccrediteerde verrichting
V: VLAREL erkende verrichting
W: Waals Gewest erkende verrichting

Dit certificaat mag uitsluitend in zijn geheel worden gereproduceerd.
Eurofins Analytico B.V. is ISO 14001: 2015 gecertificeerd door TÜV en erkend door het Vlaamse Gewest (OVAM en Dep. Omgeving), het Brusselse Gewest (BIM), het Waalse Gewest (DGRNE-OWD) en door de overheid van Luxemburg (MEV).



Analysecertificaat

Uw project/verslagnummer 21039010
 Uw projectnaam Mariastraat 3 - Braamt
 Uw ordernummer
 Uw monsternemer Nick Pepping

Certificaatnummer/Versie 2021121366/1
 Startdatum analyse 21-Jul-2021
 Datum einde analyse 26-Jul-2021
 Rapportagedatum 26-Jul-2021/12:21
 Bijlage A, B, C
 Pagina 2/2

Analyse	Eenheid	1	2
S PCB 138	mg/kg ds	<0.0010	<0.0010
S PCB 153	mg/kg ds	<0.0010	<0.0010
S PCB 180	mg/kg ds	<0.0010	<0.0010
S PCB (som 7) (factor 0,7)	mg/kg ds	0.0049 ¹⁾	0.0049 ¹⁾
Polycyclische Aromatische Koolwaterstoffen, PAK			
S Naftaleen	mg/kg ds	<0.050	<0.050
S Fenanthreen	mg/kg ds	<0.050	<0.050
S Anthraceen	mg/kg ds	<0.050	<0.050
S Fluorantheen	mg/kg ds	0.11	<0.050
S Benzo(a)anthraceen	mg/kg ds	0.067	<0.050
S Chryseen	mg/kg ds	0.086	<0.050
S Benzo(k)fluorantheen	mg/kg ds	<0.050	<0.050
S Benzo(a)pyreen	mg/kg ds	0.056	<0.050
S Benzo(ghi)peryleen	mg/kg ds	0.059	<0.050
S Indeno(123-cd)pyreen	mg/kg ds	0.066	<0.050
S PAK VROM (10) (factor 0,7)	mg/kg ds	0.58	0.35 ¹⁾

Nr. Uw monsteromschrijving

1 BG
 2 OG

Opgegeven monstermatrix

Grond (AS3000)
 Grond (AS3000)

Monster nr.

12187850
 12187851

Eurofins Analytico B.V.

Gildeweg 42-46
 3771 NB Barneveld
 P.O. Box 459
 3770 AL Barneveld NL
 Tel. +31 (0)34 242 63 00
 Fax +31 (0)34 242 63 99
 E-mail info-env@eurofins.nl
 Site www.eurofins.nl

BNP Paribas S.A. 227 9245 25
 IBAN: NL71BNPA0227924525
 BIC: BNPANL2A
 KvK/CoC No. 09088623
 BTW/VAT No. NL 8043.14.883.B01



Q: door RvA geaccrediteerde verrichting
 R: AP04 erkende en geaccrediteerde verrichting
 S: AS SIKB erkende en geaccrediteerde verrichting
 V: VLAREL erkende verrichting
 W: Waals Gewest erkende verrichting

Dit certificaat mag uitsluitend in zijn geheel worden gereproduceerd.
 Eurofins Analytico B.V. is ISO 14001: 2015 gecertificeerd door TÜV en erkend door het Vlaamse Gewest (OVAM en Dep. Omgeving), het Brusselse Gewest (BIM), het Waalse Gewest (DGRNE-OWD) en door de overheid van Luxemburg (MEV).





Bijlage (A) met de opgegeven deelmonsterinformatie behorende bij het analysecertificaat. 2021121366/1

Pagina 1/1

Monster nr.	Uw monsteromschrijving			Uw datum monstername	Monsteromsch./Monstername ID
	Barcode	Boornr	Van Tot		
12187850	BG				
0538902092	1a	50	70	21-Jul-2021	
0538901607	6	50	70	21-Jul-2021	
0538901603	7	20	70	21-Jul-2021	
0538902004	5	30	70	21-Jul-2021	
0538902005	4	40	85	21-Jul-2021	
12187851	OG				
0538902095	1a	70	100	21-Jul-2021	
0538902097	1a	100	150	21-Jul-2021	
0538902087	1a	150	200	21-Jul-2021	
0538901600	2	35	75	21-Jul-2021	
0538901597	2	75	120	21-Jul-2021	
0538901599	2	120	170	21-Jul-2021	
0538901598	2	170	200	21-Jul-2021	
0538901983	3	60	100	21-Jul-2021	



Eurofins Analytico B.V.

Gildeweg 42-46
3771 NB Barneveld
P.O. Box 459
3770 AL Barneveld NL

Tel. +31 (0)34 242 63 00
Fax +31 (0)34 242 63 99
E-mail info-env@eurofins.nl
Site www.eurofins.nl

BNP Paribas S.A. 227 9245 25
IBAN: NL71BNPA0227924525
BIC: BNPANL2A
KvK/CoC No. 09088623
BTW/VAT No. NL 8043.14.883.B01

Eurofins Analytico B.V. is ISO 14001: 2015 gecertificeerd door TÜV en erkend door het Vlaamse Gewest (OVAM en Dep. Omgeving), het Brusselse Gewest (BIM), het Waalse Gewest (DGRNE-OWD) en door de overheid van Luxemburg (MEV).

**Bijlage (B) met opmerkingen behorende bij analysecertificaat 2021121366/1**

Pagina 1/1

Opmerking 1)De toetswaarde van de som is gelijk aan de sommatie van $0,7 \star RG$ **Eurofins Analytico B.V.**

Gildeweg 42-46 Tel. +31 (0)34 242 63 00
3771 NB Barneveld Fax +31 (0)34 242 63 99
P.O. Box 459 E-mail info-env@eurofins.nl
3770 AL Barneveld NL Site www.eurofins.nl

BNP Paribas S.A. 227 9245 25
IBAN: NL71BNPA0227924525
BIC: BNPANL2A
KvK/CoC No. 09088623
BTW/VAT No. NL 8043.14.883.B01

Eurofins Analytico B.V. is ISO 14001: 2015 gecertificeerd door TÜV en erkend door het Vlaamse Gewest (OVAM en Dep. Omgeving), het Brusselse Gewest (BIM), het Waalse Gewest (DGRNE-OWD) en door de overheid van Luxemburg (MEV).

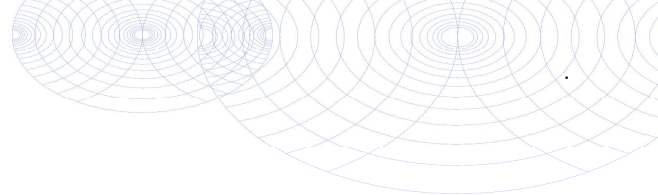

Bijlage (C) met methodeverwijzingen behorende bij analysecertificaat 2021121366/1

Analyse	Methode	Techniek	Methode referentie
Voorbehandeling			
UitScan Cryo	W0106	Voorbehandeling	AS3000
Bodemkundige analyses			
Droge Stof	W0104	Gravimetrie	pb 3010-2 en NEN-EN 15934
Organische stof (gloeiverlies)	W0109	Gravimetrie	pb 3010-3 en NEN 5754
Korrelgrootte < 2 µm (lutum)	W0171	Sedimentatie	pb 3010-4 en NEN 5753
Metalen			
Barium (Ba)	W0423	ICP-MS	pb 3010-5 en NEN-EN-ISO 17294-2
Cadmium (Cd)	W0423	ICP-MS	pb 3010-5 en NEN-EN-ISO 17294-2
Kobalt (Co)	W0423	ICP-MS	pb 3010-5 en NEN-EN-ISO 17294-2
Koper (Cu)	W0423	ICP-MS	pb 3010-5 en NEN-EN-ISO 17294-2
Kwik (Hg)	W0423	ICP-MS	pb 3010-5 en NEN-EN-ISO 17294-2
Molybdeen (Mo)	W0423	ICP-MS	pb 3010-5 en NEN-EN-ISO 17294-2
Nikkel (Ni)	W0423	ICP-MS	pb 3010-5 en NEN-EN-ISO 17294-2
Lood (Pb)	W0423	ICP-MS	pb 3010-5 en NEN-EN-ISO 17294-2
Zink (Zn)	W0423	ICP-MS	pb 3010-5 en NEN-EN-ISO 17294-2
Minerale olie			
Minerale Olie (C10-C40)	W0202	GC-FID	pb 3010-7 en NEN-EN-ISO 16703
Polychloorbifenylen, PCB			
PCB (7)	W0271	GC-MS	pb 3010-8 en NEN 6980
Polycyclische Aromatische Koolwaterstoffen, PAK			
PAK som AS3000/AP04	W0271	GC-MS	pb. 3010-6 en NEN-ISO 18287
PAK (10) (VROM)	W0271	GC-MS	pb. 3010-6 en NEN-ISO 18287

Nadere informatie over de toegepaste onderzoeksmethoden alsmede een classificatie van de meetonzekerheid staan vermeld in ons overzicht "Specificaties analysemethoden", versie juni 2020.



BoToVa T12 Toetsing Wbb grond

Projectnummer 21039010
 Projectnaam Mariastraat 3 - Braamt
 Datum monsternamen 21-07-2021
 Monsternemer Nick Pepping
 Certificaatnummer 2021121366
 Startdatum 21-07-2021
 Rapportagedatum 26-07-2021

Analyse	Eenheid	1	GSSD	Oordeel	AW	T	I
Bodemtype correctie							
Organische stof		1,7					
Korrelgrootte < 2 µm (Lutum)		2,6					
Voorbehandeling							
Cryogeen malen AS3000		Uitgevoerd					
Bodemkundige analyses							
Droge stof	% (m/m)	89,2	89,2				
Organische stof	% (m/m) ds	1,7	1,7				
Gloeirest	% (m/m) ds	98					
Korrelgrootte < 2 µm (Lutum)	% (m/m) ds	2,6	2,6				
Metalen							
Barium (Ba)	mg/kg ds	25	90,12		190	555	920
Cadmium (Cd)	mg/kg ds	<0,20	0,2388	-	0,6	6,8	13
Kobalt (Co)	mg/kg ds	<3,0	6,928	-	15	103	190
Koper (Cu)	mg/kg ds	6,2	12,57	-	40	115	190
Kwik (Hg)	mg/kg ds	<0,050	0,0498	-	0,15	18,1	36
Molybdeen (Mo)	mg/kg ds	<1,5	1,05	-	1,5	95,8	190
Nikkel (Ni)	mg/kg ds	6,3	17,5	-	35	67,5	100
Lood (Pb)	mg/kg ds	29	45,15	-	50	290	530
Zink (Zn)	mg/kg ds	33	75,99	-	140	430	720
Minerale olie							
Minerale olie (C10-C12)	mg/kg ds	<3,0	10,5				
Minerale olie (C12-C16)	mg/kg ds	<5,0	17,5				
Minerale olie (C16-C21)	mg/kg ds	<5,0	17,5				
Minerale olie (C21-C30)	mg/kg ds	<11	38,5				
Minerale olie (C30-C35)	mg/kg ds	<5,0	17,5				
Minerale olie (C35-C40)	mg/kg ds	<6,0	21				
Minerale olie totaal (C10-C40)	mg/kg ds	<35	122,5	-	190	2600	5000
Polychloorbifenylen, PCB							
PCB 28	mg/kg ds	<0,0010	0,0035				
PCB 52	mg/kg ds	<0,0010	0,0035				
PCB 101	mg/kg ds	<0,0010	0,0035				
PCB 118	mg/kg ds	<0,0010	0,0035				
PCB 138	mg/kg ds	<0,0010	0,0035				
PCB 153	mg/kg ds	<0,0010	0,0035				
PCB 180	mg/kg ds	<0,0010	0,0035				
PCB (som 7) (factor 0,7)	mg/kg ds	0,0049	0,0245	-	0,02	0,51	1
Polycyclische Aromatische Koolwaterstoffen, PA							
Naftaleen	mg/kg ds	<0,050	0,035				
Fenanthreen	mg/kg ds	<0,050	0,035				
Anthraceen	mg/kg ds	<0,050	0,035				
Fluorantheen	mg/kg ds	0,11	0,11				
Benzo(a)anthraceen	mg/kg ds	0,067	0,067				
Chryseen	mg/kg ds	0,086	0,086				
Benzo(k)fluorantheen	mg/kg ds	<0,050	0,035				
Benzo(a)pyreen	mg/kg ds	0,056	0,056				
Benzo(ghi)perylene	mg/kg ds	0,059	0,059				
Indeno(123-cd)pyreen	mg/kg ds	0,066	0,066				
PAK VROM (10) (factor 0,7)	mg/kg ds	0,58	0,584	-	1,5	20,8	40

Legenda

Nr. Analytico-nr Monster
 1 12187850 BG

Eindoordeel: Voldoet aan Achtergrondwaarde

Gebruikte afkortingen

- kleiner dan of gelijk aan Achtergrondwaarde
 * groter dan Achtergrondwaarde
 ** groter dan Tussenwaarde
 *** groter dan Interventiewaarde

GSSD Gestandaardiseerd gehalte
 AW Achtergrondwaarde
 T Tussenwaarde
 I Interventiewaarde

Deze toetsing is uitgevoerd met behulp van BoToVa.

Zie voor info: <http://www.rwsleefomgeving.nl/onderwerpen/bodem-ondergrond/bbk/instrumenten/botova/>

N.B.: de vermelde tussenwaarde is door PAIS berekend en is niet afkomstig uit BoToVa

BoToVa T12 Toetsing Wbb grond

Projectnummer 21039010
 Projectnaam Mariastraat 3 - Braamt
 Datum monsternamen 21-07-2021
 Monsternemer Nick Pepping
 Certificaatnummer 2021121366
 Startdatum 21-07-2021
 Rapportagedatum 26-07-2021

Analyse	Eenheid	2	GSSD	Oordeel	AW	T	I
Bodemtype correctie							
Organische stof		0,7					
Korrelgrootte < 2 µm (Lutum)		2,1					
Voorbehandeling							
Cryogeen malen AS3000		Uitgevoerd					
Bodemkundige analyses							
Droge stof	% (m/m)	89,1	89,1				
Organische stof	% (m/m) ds	<0,7	0,49				
Gloeirest	% (m/m) ds	99					
Korrelgrootte < 2 µm (Lutum)	% (m/m) ds	2,1	2,1				
Metalen							
Barium (Ba)	mg/kg ds	<20	53,58		190	555	920
Cadmium (Cd)	mg/kg ds	<0,20	0,2406	-	0,6	6,8	13
Kobalt (Co)	mg/kg ds	<3,0	7,303	-	15	103	190
Koper (Cu)	mg/kg ds	<5,0	7,216	-	40	115	190
Kwik (Hg)	mg/kg ds	<0,050	0,0502	-	0,15	18,1	36
Molybdeen (Mo)	mg/kg ds	<1,5	1,05	-	1,5	95,8	190
Nikkel (Ni)	mg/kg ds	6,7	19,38	-	35	67,5	100
Lood (Pb)	mg/kg ds	10	15,71	-	50	290	530
Zink (Zn)	mg/kg ds	25	59,02	-	140	430	720
Minerale olie							
Minerale olie (C10-C12)	mg/kg ds	<3,0	10,5				
Minerale olie (C12-C16)	mg/kg ds	<5,0	17,5				
Minerale olie (C16-C21)	mg/kg ds	<5,0	17,5				
Minerale olie (C21-C30)	mg/kg ds	<11	38,5				
Minerale olie (C30-C35)	mg/kg ds	<5,0	17,5				
Minerale olie (C35-C40)	mg/kg ds	<6,0	21				
Minerale olie totaal (C10-C40)	mg/kg ds	<35	122,5	-	190	2600	5000
Polychloorbifenylen, PCB							
PCB 28	mg/kg ds	<0,0010	0,0035				
PCB 52	mg/kg ds	<0,0010	0,0035				
PCB 101	mg/kg ds	<0,0010	0,0035				
PCB 118	mg/kg ds	<0,0010	0,0035				
PCB 138	mg/kg ds	<0,0010	0,0035				
PCB 153	mg/kg ds	<0,0010	0,0035				
PCB 180	mg/kg ds	<0,0010	0,0035				
PCB (som 7) (factor 0,7)	mg/kg ds	0,0049	0,0245	-	0,02	0,51	1
Polycyclische Aromatische Koolwaterstoffen, PA							
Naftaleen	mg/kg ds	<0,050	0,035				
Fenanthreen	mg/kg ds	<0,050	0,035				
Anthraceen	mg/kg ds	<0,050	0,035				
Fluorantheen	mg/kg ds	<0,050	0,035				
Benzo(a)anthraceen	mg/kg ds	<0,050	0,035				
Chryseen	mg/kg ds	<0,050	0,035				
Benzo(k)fluorantheen	mg/kg ds	<0,050	0,035				
Benzo(a)pyreen	mg/kg ds	<0,050	0,035				
Benzo(ghi)peryleen	mg/kg ds	<0,050	0,035				
Indeno(123-cd)pyreen	mg/kg ds	<0,050	0,035				
PAK VROM (10) (factor 0,7)	mg/kg ds	0,35	0,35	-	1,5	20,8	40

Legenda

Nr. Analytico-nr Monster
 2 12187851 OG

Eindoordeel: Voldoet aan Achtergrondwaarde

Gebruikte afkortingen

- kleiner dan of gelijk aan Achtergrondwaarde
 * groter dan Achtergrondwaarde
 ** groter dan Tussenwaarde
 *** groter dan Interventiewaarde

GSSD Gestandaardiseerd gehalte
 AW Achtergrondwaarde
 T Tussenwaarde
 I Interventiewaarde

Deze toetsing is uitgevoerd met behulp van BoToVa.

Zie voor info: <http://www.rwsleefomgeving.nl/onderwerpen/bodem-ondergrond/bbk/instrumenten/botova/>

N.B.: de vermelde tussenwaarde is door PAIS berekend en is niet afkomstig uit BoToVa

Kruse Milieu BV
T.a.v. J. Kienstra
Huyerenweg 33
7678 SC GEESTEREN
NETHERLANDS

Analyscertificaat

Datum: 23-Jul-2021

Hierbij ontvangt u de resultaten van het navolgende laboratoriumonderzoek.

Certificaatnummer/Versie	2021121346/1
Uw project/verslagnummer	21039010
Uw projectnaam	Mariastraat 3 - Braamt
Uw ordernummer	
Monster(s) ontvangen	21-Jul-2021

Dit certificaat mag uitsluitend in zijn geheel worden gereproduceerd.
De analyse resultaten hebben alleen betrekking op het beproefde object.

De grondmonsters worden tot 4 weken na datum ontvangst bewaard en watermonsters tot 2 weken na datum ontvangst. Zonder tegenbericht worden de monsters nadien afgevoerd.
Indien de monsters langer bewaard dienen te blijven verzoeken wij U dit exemplaar uiterlijk 1 werkdag voor afloop van de standaardbewaarperiode ondertekend aan ons te retourneren. Voor de kosten van het langer bewaren van monsters verwijzen wij naar de prijslijst.

Bewaren tot:

Datum:

Naam:

Handtekening:

Wij vertrouwen erop uw opdracht hiermee naar verwachting te hebben uitgevoerd, mocht U naar aanleiding van dit analyscertificaat nog vragen hebben verzoeken wij U contact op te nemen met de afdeling Verkoop en Advies.

Met vriendelijke groet,

Eurofins Analytico B.V.



Ing. A. Veldhuizen
Technical Manager

Eurofins Analytico B.V.

Gildeweg 42-46
3771 NB Barneveld
P.O. Box 459
3770 AL Barneveld NL

Tel. +31 (0)34 242 63 00
Fax +31 (0)34 242 63 99
E-mail info-env@eurofins.nl
Site www.eurofins.nl

BNP Paribas S.A. 227 9245 25
IBAN: NL71BNPA0227924525
BIC: BNPANL2A
KvK/CoC No. 09088623
BTW/VAT No. NL 8043.14.883.B01

Eurofins Analytico B.V. is ISO 14001: 2015 gecertificeerd door TÜV en erkend door het Vlaamse Gewest (OVAM en Dep. Omgeving), het Brusselse Gewest (BIM), het Waalse Gewest (DGRNE-OWD) en door de overheid van Luxemburg (MEV).

Analysecertificaat

Uw project/verslagnummer 21039010
 Uw projectnaam Mariastraat 3 - Braamt
 Uw ordernummer
 Uw monsternemer Nick Pepping

Certificaatnummer/Versie 2021121346/1
 Startdatum analyse 21-Jul-2021
 Datum einde analyse 23-Jul-2021
 Rapportagedatum 23-Jul-2021/13:36
 Bijlage A, B, C
 Pagina 1/2

Analyse	Eenheid	1
Metalen		
S Barium (Ba)	µg/L	42
S Cadmium (Cd)	µg/L	0.28
S Kobalt (Co)	µg/L	<2.0
S Koper (Cu)	µg/L	25
S Kwik (Hg)	µg/L	<0.050
S Molybdeen (Mo)	µg/L	<2.0
S Nikkel (Ni)	µg/L	5.6
S Lood (Pb)	µg/L	<2.0
S Zink (Zn)	µg/L	48
Vluchtige Aromatische Koolwaterstoffen		
S Benzeen	µg/L	<0.20
S Toluene	µg/L	<0.20
S Ethylbenzeen	µg/L	<0.20
S o-Xyleen	µg/L	<0.10
S m,p-Xyleen	µg/L	<0.20
S Xylenen (som) factor 0,7	µg/L	0.21 ¹⁾
BTEX (som)	µg/L	<0.90
S Naftaleen	µg/L	<0.020
S Styreen	µg/L	<0.20
Vluchtige organische halogeenkoolwaterstoffen		
S Dichloormethaan	µg/L	<0.20
S Trichloormethaan	µg/L	0.92
S Tetrachloormethaan	µg/L	<0.10
S Trichlooretheen	µg/L	<0.20
S Tetrachlooretheen	µg/L	<0.10
S 1,1-Dichloorethaan	µg/L	<0.20
S 1,2-Dichloorethaan	µg/L	<0.20
S 1,1,1-Trichloorethaan	µg/L	<0.10
S 1,1,2-Trichloorethaan	µg/L	<0.10
S cis 1,2-Dichlooretheen	µg/L	<0.10

Nr. Uw monsteromschrijving
 1 Peilbuis 1

Opgegeven monstermatrix
 Water (AS3000)

Monster nr.
 12187788

Eurofins Analytico B.V.

Gildeweg 42-46 Tel. +31 (0)34 242 63 00
 3771 NB Barneveld Fax +31 (0)34 242 63 99
 P.O. Box 459 E-mail info-env@eurofins.nl
 3770 AL Barneveld NL Site www.eurofins.nl

BNP Paribas S.A. 227 9245 25
 IBAN: NL71BNPA0227924525
 BIC: BNPANL2A
 KvK/CoC No. 09088623
 BTW/VAT No. NL 8043.14.883.B01



Q: door RvA geaccrediteerde verrichting
 R: AP04 erkende en geaccrediteerde verrichting
 S: AS SIKB erkende en geaccrediteerde verrichting
 V: VLAREL erkende verrichting
 W: Waals Gewest erkende verrichting

Dit certificaat mag uitsluitend in zijn geheel worden gereproduceerd.
 Eurofins Analytico B.V. is ISO 14001: 2015 gecertificeerd door TÜV
 en erkend door het Vlaamse Gewest (OVAM en Dep. Omgeving),
 het Brusselse Gewest (BIM), het Waalse Gewest (DGRNE-OWD)
 en door de overheid van Luxemburg (MEV).





Analysecertificaat

Uw project/verslagnummer 21039010
 Uw projectnaam Mariastraat 3 - Braamt
 Uw ordernummer
 Uw monsternemer Nick Pepping

Certificaatnummer/Versie 2021121346/1
 Startdatum analyse 21-Jul-2021
 Datum einde analyse 23-Jul-2021
 Rapportagedatum 23-Jul-2021/13:36
 Bijlage A, B, C
 Pagina 2/2

Analyse	Eenheid	1
S trans 1,2-Dichlooretheen	µg/L	<0.10
CKW (som)	µg/L	<1.6
S Tribroomethaan	µg/L	<0.20
S Vinylchloride	µg/L	<0.10
S 1,1-Dichlooretheen	µg/L	<0.10
S 1,2-Dichloorethenen (Som) factor 0,7	µg/L	0.14 ¹⁾
S 1,1-Dichloorpropaan	µg/L	<0.20
S 1,2-Dichloorpropaan	µg/L	<0.20
S 1,3-Dichloorpropaan	µg/L	<0.20
S Dichloorpropanen som factor 0.7	µg/L	0.42
Minerale olie		
Minerale olie (C10-C12)	µg/L	<10
Minerale olie (C12-C16)	µg/L	<10
Minerale olie (C16-C21)	µg/L	<10
Minerale olie (C21-C30)	µg/L	<15
Minerale olie (C30-C35)	µg/L	<10
Minerale olie (C35-C40)	µg/L	<10
S Minerale olie totaal (C10-C40)	µg/L	<50

Nr. Uw monsternomschrijving

1 Peilbuis 1

Opgegeven monstermatrix

Water (AS3000)

Monster nr.

12187788

Eurofins Analytico B.V.

Gildeweg 42-46
 3771 NB Barneveld
 P.O. Box 459
 3770 AL Barneveld NL
 Tel. +31 (0)34 242 63 00
 Fax +31 (0)34 242 63 99
 E-mail info-env@eurofins.nl
 Site www.eurofins.nl

BNP Paribas S.A. 227 9245 25
 IBAN: NL71BNPA0227924525
 BIC: BNPANL2A
 KvK/CoC No. 09088623
 BTW/VAT No. NL 8043.14.883.B01



Q: door RvA geaccrediteerde verrichting
 R: AP04 erkende en geaccrediteerde verrichting
 S: AS SIKB erkende en geaccrediteerde verrichting
 V: VLAREL erkende verrichting
 W: Waals Gewest erkende verrichting

Dit certificaat mag uitsluitend in zijn geheel worden gereproduceerd.
 Eurofins Analytico B.V. is ISO 14001: 2015 gecertificeerd door TÜV
 en erkend door het Vlaamse Gewest (OVAM en Dep. Omgeving),
 het Brusselse Gewest (BIM), het Waalse Gewest (DGRNE-OWD)
 en door de overheid van Luxemburg (MEV).

Akkoord
 Pr.coörd.





Bijlage (A) met de opgegeven deelmonsterinformatie behorende bij het analysecertificaat. 2021121346/1

Pagina 1/1

Monster nr.	Uw monsteromschrijving			Uw datum monstername	Monsteromsch./Monstername ID
Barcode	Boornr	Van	Tot		
12187788	Peilbuis 1				
0692099311	1	230	330	21-Jul-2021	
0801011386	1	230	330	21-Jul-2021	



Eurofins Analytico B.V.

Gildeweg 42-46
3771 NB Barneveld
P.O. Box 459
3770 AL Barneveld NL

Tel. +31 (0)34 242 63 00
Fax +31 (0)34 242 63 99
E-mail info-env@eurofins.nl
Site www.eurofins.nl

BNP Paribas S.A. 227 9245 25
IBAN: NL71BNPA0227924525
BIC: BNPANL2A
KvK/CoC No. 09088623
BTW/VAT No. NL 8043.14.883.B01

Eurofins Analytico B.V. is ISO 14001: 2015 gecertificeerd door TÜV en erkend door het Vlaamse Gewest (OVAM en Dep. Omgeving), het Brusselse Gewest (BIM), het Waalse Gewest (DGRNE-OWD) en door de overheid van Luxemburg (MEV).

**Bijlage (B) met opmerkingen behorende bij analysecertificaat 2021121346/1**

Pagina 1/1

Opmerking 1)De toetswaarde van de som is gelijk aan de sommatie van $0,7 \times RG$ **Eurofins Analytico B.V.**

Gildeweg 42-46 Tel. +31 (0)34 242 63 00
3771 NB Barneveld Fax +31 (0)34 242 63 99
P.O. Box 459 E-mail info-env@eurofins.nl
3770 AL Barneveld NL Site www.eurofins.nl

BNP Paribas S.A. 227 9245 25
IBAN: NL71BNPA0227924525
BIC: BNPANL2A
KvK/CoC No. 09088623
BTW/VAT No. NL 8043.14.883.B01

Eurofins Analytico B.V. is ISO 14001: 2015 gecertificeerd door TÜV en erkend door het Vlaamse Gewest (OVAM en Dep. Omgeving), het Brusselse Gewest (BIM), het Waalse Gewest (DGRNE-OWD) en door de overheid van Luxemburg (MEV).

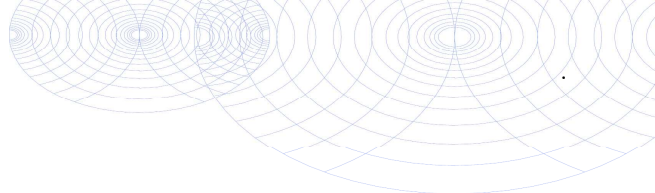
Bijlage (C) met methodeverwijzingen behorende bij analysecertificaat 2021121346/1

Pagina 1/1

Analyse	Methode	Techniek	Methode referentie
Metalen			
Barium (Ba)	W0421	ICP-MS	pb 3110-3 en NEN-EN-ISO 17294-2
Cadmium (Cd)	W0421	ICP-MS	pb 3110-3 en NEN-EN-ISO 17294-2
Kobalt (Co)	W0421	ICP-MS	pb 3110-3 en NEN-EN-ISO 17294-2
Koper (Cu)	W0421	ICP-MS	pb 3110-3 en NEN-EN-ISO 17294-2
Kwik (Hg)	W0421	ICP-MS	pb 3110-3 en NEN-EN-ISO 17294-2
Molybdeen (Mo)	W0421	ICP-MS	pb 3110-3 en NEN-EN-ISO 17294-2
Nikkel (Ni)	W0421	ICP-MS	pb 3110-3 en NEN-EN-ISO 17294-2
Lood (Pb)	W0421	ICP-MS	pb 3110-3 en NEN-EN-ISO 17294-2
Zink (Zn)	W0421	ICP-MS	pb 3110-3 en NEN-EN-ISO 17294-2
Vluchtige Aromatische Koolwaterstoffen			
Xylenen som AS3000	W0254	HS-GC-MS	pb 3130-1
Aromaten (BTEXN)	W0254	HS-GC-MS	pb 3130-1
Styreen	W0254	HS-GC-MS	pb 3130-1
Vluchtige organische halogeenkoolwaterstoffen			
VOCl (11)	W0254	HS-GC-MS	pb 3130-1
Tribroommethaan (Bromoform)	W0254	HS-GC-MS	pb 3130-1
Vinylchloride	W0254	HS-GC-MS	pb 3130-1
1,1-Dichlooretheen	W0254	HS-GC-MS	pb 3130-1
DiClEtheen som AS3000	W0254	HS-GC-MS	pb 3130-1
1,1-Dichloorpropaan	W0254	HS-GC-MS	pb 3130-1
1,2-Dichloorpropaan	W0254	HS-GC-MS	pb 3130-1
1,3-Dichloorpropaan	W0254	HS-GC-MS	pb 3130-1
DiChlprop. som AS3000	W0254	HS-GC-MS	pb 3130-1
Minerale olie			
Minerale olie (C10-C40)	W0215	GC-FID	pb 3110-5

Nadere informatie over de toegepaste onderzoeksmethoden alsmede een classificatie van de meetonzekerheid staan vermeld in ons overzicht "Specificaties analysemethoden", versie juni 2020.

BoToVa T13 Toetsing Wbb grondwater (ondiep)

Projectnummer	21039010
Projectnaam	Mariastraat 3 - Braamt
Datum monstername	21-07-2021
Monsternemer	Nick Pepping
Certificaatnummer	2021121346
Startdatum	21-07-2021
Rapportagedatum	23-07-2021

Analyse	Eenheid	1	GSSD	Oordeel	S	T	I
Metalen							
Barium (Ba)	µg/L	42	42	-	50	338	625
Cadmium (Cd)	µg/L	0,28	0,28	-	0,4	3,2	6
Kobalt (Co)	µg/L	<2,0	1,4	-	20	60	100
Koper (Cu)	µg/L	25	25	*	15	45	75
Kwik (Hg)	µg/L	<0,050	0,035	-	0,05	0,175	0,3
Molybdeen (Mo)	µg/L	<2,0	1,4	-	5	153	300
Nikkel (Ni)	µg/L	5,6	5,6	-	15	45	75
Lood (Pb)	µg/L	<2,0	1,4	-	15	45	75
Zink (Zn)	µg/L	48	48	-	65	433	800
Vluchtige Aromatische Koolwaterstoffen							
Benzeen	µg/L	<0,20	0,14	-	0,2	15,1	30
Tolueen	µg/L	<0,20	0,14	-	7	504	1000
Ethylbenzeen	µg/L	<0,20	0,14	-	4	77	150
o-Xyleen	µg/L	<0,10	0,07	-	-	-	-
m,p-Xyleen	µg/L	<0,20	0,14	-	-	-	-
Xylenen (som) factor 0,7	µg/L	0,21	0,21	-	0,2	35,1	70
BTEX (som)	µg/L	<0,90	-	-	-	-	-
Naftaleen	µg/L	<0,020	0,014	-	0,01	35	70
Styreen	µg/L	<0,20	0,14	-	6	153	300
Vluchtige organische halogeenkoolwaterstoffen							
Dichloormethaan	µg/L	<0,20	0,14	-	0,01	500	1000
Trichloormethaan	µg/L	0,92	0,92	-	6	203	400
Tetrachloormethaan	µg/L	<0,10	0,07	-	0,01	5	10
Trichlooretheen	µg/L	<0,20	0,14	-	24	262	500
Tetrachlooretheen	µg/L	<0,10	0,07	-	0,01	20	40
1,1-Dichlooretheen	µg/L	<0,20	0,14	-	7	454	900
1,2-Dichlooretheen	µg/L	<0,20	0,14	-	7	204	400
1,1,1-Trichlooretheen	µg/L	<0,10	0,07	-	0,01	150	300
1,1,2-Trichlooretheen	µg/L	<0,10	0,07	-	0,01	65	130
cis 1,2-Dichlooretheen	µg/L	<0,10	0,07	-	-	-	-
trans 1,2-Dichlooretheen	µg/L	<0,10	0,07	-	-	-	-
CKW (som)	µg/L	<1,6	-	-	-	-	-
Tribroommethaan	µg/L	<0,20	0,14	-	-	-	630
Vinylchloride	µg/L	<0,10	0,07	-	0,01	2,5	5
1,1-Dichlooretheen	µg/L	<0,10	0,07	-	0,01	5	10
1,2-Dichloorethenen (Som) factor 0,7	µg/L	0,14	0,14	-	0,01	10	20
1,1-Dichloorpropaan	µg/L	<0,20	0,14	-	-	-	-
1,2-Dichloorpropaan	µg/L	<0,20	0,14	-	-	-	-
1,3-Dichloorpropaan	µg/L	<0,20	0,14	-	-	-	-
Dichloorpropanen som factor 0.7	µg/L	0,42	0,42	-	0,8	40,4	80
Minerale olie							
Minerale olie (C10-C12)	µg/L	<10	7	-	-	-	-
Minerale olie (C12-C16)	µg/L	<10	7	-	-	-	-
Minerale olie (C16-C21)	µg/L	<10	7	-	-	-	-
Minerale olie (C21-C30)	µg/L	<15	10,5	-	-	-	-
Minerale olie (C30-C35)	µg/L	<10	7	-	-	-	-
Minerale olie (C35-C40)	µg/L	<10	7	-	-	-	-
Minerale olie totaal (C10-C40)	µg/L	<50	35	-	50	325	600
Extra parameters							
som 16 aromatische oplosmiddelen	µg/L		0,77	Geen oordeel mogelijk			

Legenda

Nr.	Analytico-nr	Monster
1	12187788	Peilbuis 1

Eendoordeel: Overschrijding Streefwaarde

Gebruikte afkortingen

-	kleiner dan of gelijk aan Streefwaarde
*	groter dan Streefwaarde
**	groter dan Tussenwaarde
***	groter dan Interventiewaarde

GSSD	Gestandaardiseerd gehalte
S	Streefwaarde
T	Tussenwaarde
I	Interventiewaarde

Deze toetsing is uitgevoerd met behulp van BoToVa.

Zie voor info: <http://www.rwsleefomgeving.nl/onderwerpen/bodem-ondergrond/bbk/instrumenten/botova/>

N.B.: de vermelde tussenwaarde is door PAIS berekend en is niet afkomstig uit BoToVa

Bijlage IV
Verklaring van enkele gebruikte termen en afkortingen

Termen

De gehalten van de chemische componenten in de bodem en in het grondwater worden getoetst aan de zogenaamde achtergrond- of streef- en interventiewaarden uit de Circulaire Bodemsanering 2013. Deze waarden worden gecorrigeerd voor de gehalten lutum en organische stof (humus) voor de betreffende bodem. Deze gehalten worden in het laboratorium bepaald.

- Achtergrondwaarden: De gehalten zoals die op dit moment voorkomen in de bodem van natuur- en landbouwgronden waarvoor geldt dat er geen sprake is van belasting door lokale verontreinigingsbronnen.
- Streefwaarden: Waarden, die het niveau aangeven, waarbij sprake is van een duurzame bodemkwaliteit. Gebruikt symbool: S. De streefwaarde wordt alleen voor grondwater gebruikt.
- Interventiewaarden: Waarden, die aangeven wanneer de functionele eigenschappen van de bodem voor mens, dier en plant, ernstig zijn of dreigen te worden verminderd. Gebruikt symbool: I.
- Tussenwaarde: Gelijk aan het gemiddelde van de achtergrond- of streefwaarde en de interventiewaarde, dus $(A+I)/2$ (grond) of $(S+I)/2$ (grondwater). Wanneer bij een verkennend onderzoek een component met concentratie boven deze waarde wordt gevonden is in principe een nader onderzoek nodig. Gebruikt symbool: T.

Overige termen, die in dit rapport worden gebruikt, zijn als volgt te definiëren:

- Niet verontreinigd: Gehalte van elke component overschrijdt de achtergrond- of streefwaarde niet.
- Zeer licht verontreinigd: Gehalte van een component ligt boven de achtergrond- of streefwaarde, maar overschrijdt het dubbele van de achtergrond- of streefwaarde niet.
- Licht verontreinigd: Gehalte van een component is hoger dan het dubbele van de Achtergrond- of streefwaarde, maar overschrijdt de tussenwaarde niet.
- Matig verontreinigd: Gehalte van een component is hoger dan de tussenwaarde, maar overschrijdt de interventiewaarde niet.
- Sterk verontreinigd: Gehalte van een component is hoger dan de interventiewaarde, maar overschrijdt het tienvoud van de interventiewaarde niet.
- Zeer sterk verontreinigd: Gehalte van een component is hoger dan het tienvoud van de interventiewaarde.
- NEN5740: Nederlandse norm "Bodem. Onderzoeksstrategie bij verkennend bodemonderzoek." Een verkennend onderzoek heeft tot doel met relatief beperkt onderzoek vast te stellen of er sprake is van een bodemverontreiniging op de onderzoekslocatie.
- Verdachte locatie: Locatie, waarvan op basis van vooronderzoek of historische informatie wordt verwacht dat er verontreiniging aanwezig is.
- Nulsituatie: Huidige chemische kwaliteit van grond en grondwater ten aanzien van bodemverontreinigende stoffen.
- Nader onderzoek: Bodemonderzoek, waarin de ernst en de omvang van een eerder aangetoonde verontreiniging wordt vastgesteld.

Afkortingen

AMvB	Algemene Maatregel van Bestuur
BG	Bovengrond
BOOT	Besluit Opslaan in Ondergrondse Tanks
BSB	Stichting Bodemsanering Bedrijfsterreinen
BSB	Bouwstoffenbesluit
BTEX	Benzeen, Toluëen, Ethylbenzeen, Xylenen
BTEXN	Afkorting voor vluchtige aromaten (BTEX) en Naftaleen
BZV	Biologisch zuurstofverbruik
CZV	Chemisch zuurstofverbruik
EC	Elektrisch geleidingsvermogen
EOCI	Extraheerbare organochloorverbindingen
EOX	Extraheerbare organohalogenenverbindingen
GHG	Gemiddeld hoogste grondwaterstand
GLG	Gemiddeld laagste grondwaterstand
GWS	Actuele grondwaterstand
HBO	Huisbrandolie
HCB	Hexachloorbenzeen
HCH	Hexachloorhexaan
ILT	Inspectie Leefomgeving en Transport
Ministerie van I en W	Ministerie van Infrastructuur en Waterstaat
MM FF	Mengmonster fijne fractie
MVR	Ministeriële Vrijstellingsregeling
NEN	Nederlandse norm
NNI	Nederlands Normalisatie Instituut
NPR	Nederlandse praktijkrichtlijn
NVN	Nederlandse voornorm
OCB's	Chloorpesticiden
OG	Ondergrond
OW-test	Olie/water-test
PAK's	Polycyclische aromatische koolwaterstoffen
PCB's	Polychloorbifenylen
PFAS	poly- en perfluor alkyl stoffen
pH	Zuurgraad
SUBAT	Stichting Uitvoering Bodemsanering Amovering Tankstations
VC	Vinylchloride
VNG	Vereniging van Nederlandse Gemeenten
VROM	Volkshuisvesting, Ruimtelijke Ordening en Milieubeheer
VOCI	Vluchtige organochloorverbindingen, zoals per en tri
WBB	Wet Bodembescherming
As	Arseen
Ba	Barium
Cd	Cadmium
Cr	Chroom
Co	Kobalt
Cu	Koper
Fe	IJzer
Hg	Kwik
Mn	Mangaan
Mo	Molybdeen
Na	Natrium
Ni	Nikkel
Pb	Lood
St	Tin
Zn	Zink