



Quicksan natuurtoets

Woninguitbreiding Kerkhuisstraat 6 in Beek

In opdracht van Montferland Milieu B.V.

Colofon

Rapportnummer	2065
Projectnummer	3678
Opdrachtgever	Montferland Milieu B.V.
Contactpersoon	Dhr. A. Ellmann
Opdrachtnemer	Staring Advies Jonker Emilweg 11 6997 CB Hoog-Keppel 0314 641910 info@staringadvies.nl www.staringadvies.nl IBAN NL87 RABO 03 88 40 73 44 Btwnr NL8076.79.616.B01 KvK 09100544
Auteur(s)	Ing. R. Top
Controle	Ing. R. Boerboom
Status	Definitief
Datum:	26 november 2019
Foto voorblad	Plangebied (foto: R. Top)
Wijze van citeren	Top, R., 2019. Quickscan natuurtoets, Kerkhuisstraat 6 in Beek. Staring Advies, Hoog-Keppel.

Eigendom

Dit rapport is vervaardigd op verzoek van de opdrachtgever. Het rapport blijft eigendom van de opdrachtgever. Niets uit dit rapport mag worden veeleenvoudigd en/of openbaar gemaakt worden d. m. v. druk, fotokopie, microfilm of op welke andere wijze dan ook, zonder voorafgaande schriftelijke toestemming van de opdrachtgever, noch mag het zonder een dergelijke toestemming worden gebruikt voor enig ander werk dan waarvoor het is vervaardigd.

Betrouwbaarheid

Dit onderzoek is op zorgvuldige wijze uitgevoerd conform de toepasselijke en van kracht zijnde natuurwet- en regelgeving. Het onderzoek betreft een momentopname en geeft een inschatting van de geschiktheid van de onderzoekslocatie voor beschermde soorten. Het incidenteel voorkomen van beschermde soorten is echter nooit met zekerheid te voorspellen. Staring Advies accepteert daarom op voorhand geen aansprakelijkheid ten aanzien van eventuele beslissingen die de opdrachtgever naar aanleiding van het door Staring Advies uitgevoerde onderzoek neemt. Staring Advies is niet aansprakelijk voor gevolgschade, alsmede voor schade welke voortvloeit uit toepassingen van de resultaten van werkzaamheden of andere gegevens verkregen van Staring Advies; opdrachtgever vrijwaart Staring Advies voor aanspraken van derden in verband met deze toepassing.

Kwaliteitszorg

Staring Advies is lid van het Netwerk Groene Bureaus (NGB). Het Netwerk Groene Bureaus is de brancheorganisatie voor groene adviesbureaus. Het Netwerk werkt aan de kwaliteit van advisering gericht op natuur, landschap, water, milieu en ruimte en behartigt de belangen van groene adviesbureaus. Het Netwerk hanteert een gedragscode die opdrachtgevers en andere belanghebbenden een basis biedt om de leden aan te spreken op de kwaliteit van hun werk.

www.netwerkgroenebureaus.nl

Inhoud

Colofon	1
Samenvatting.....	3
1 Inleiding en doel.....	4
1.1 Inleiding	4
1.2 Doel.....	4
2 Gebiedsbeschrijving en geplande werkzaamheden	5
2.1 Gegevens plangebied	5
2.2 Beschrijving van het plangebied	5
2.3 Beschrijving van het onderzoeksgebied	5
2.4 Geplande werkzaamheden	5
3 Beschermd status plangebied	7
3.1 Gebiedsbescherming	7
3.2 Natuurnetwerk Nederland	7
3.3 Natura 2000.....	9
4 Beschermd soorten plangebied	12
4.1 Methode	12
4.2 Resultaten	13
5 Wet natuurbescherming.....	19
6 Conclusie.....	22
Bijlage 1 Impressie plangebied	24
Bijlage 2 Wettelijk kader Wet natuurbescherming	25
Bijlage 3 Beschermd plant- en diersoorten.....	33

Samenvatting

Uit de quickscan natuurtoets blijkt dat voor de geplande realisatie van een aanbouw en tuinhuis het uitvoeren van een aanvullend onderzoek of het aanvragen van een ontheffing in het kader van de Wet natuurbescherming niet noodzakelijk is.

Er moet bij de werkzaamheden wel rekening worden gehouden met broedvogels. Versturende werkzaamheden moeten buiten het broedseizoen (15 maart – 15 juli) worden uitgevoerd.

De geplande ruimtelijke ontwikkeling heeft mogelijk een negatief effect op de instandhoudingsdoelen van nabijgelegen Natura 2000-gebieden door stikstofdepositie. Een AERIUS-berekening is noodzakelijk om te bepalen of hiervan sprake is. Nadere toetsing of vergunningsaanvraag voor overige beschermde natuurgebieden is niet aan de orde.

Dit zijn uitkomsten van het onderzoek dat is gehouden naar aanleiding van plannen voor het plaatsen van een aanbouw en een tuinhuis bij een woning aan de Kerkhuisstraat 6 te Beek (Gemeente Montferland). Dit kan negatieve gevolgen hebben voor beschermde plant- en diersoorten. Daarom is onderzoek noodzakelijk om te voldoen aan de Wet Natuurbescherming.

Staring Advies voerde het onderzoek uit in opdracht van Montferland Milieu BV. Het bureau deed literatuuronderzoek in de Nationale Databank Flora en Fauna en veldonderzoek op de locatie.

1 Inleiding en doel

1.1 Inleiding

Bij een ruimtelijke ontwikkeling moet, in het kader van de Wet natuurbescherming, aangetoond worden dat er geen sprake is van aantasting van beschermde natuurgebieden en beschermde plant- en diersoorten. Hiervoor is in veel gevallen een gericht natuuronderzoek vereist. In eerste instantie is een quickscan natuurtoets noodzakelijk om een inschatting te kunnen maken over het effect van de plannen op beschermde soorten. Indien beschermde soorten verwacht worden is nader onderzoek noodzakelijk. Er zijn plannen voor het plaatsen van een aanbouw en een tuinhuis bij een woning aan de Kerkhuisstraat 6 te Beek (Gemeente Montferland). Montferland Milieu BV is betrokken bij deze plannen en heeft aan Staring Advies gevraagd om de quickscan natuurtoets uit te voeren.

1.2 Doel

Het doel van de quickscan is om snel te inventariseren of door de geplande ontwikkelingen schade kan ontstaan aan populaties van beschermde soorten flora en/of fauna en hoe deze schade beperkt of gecompenseerd kan worden.

Tijdens de uitvoering van het verkennende natuuronderzoek is het (potentieel) voorkomen van beschermde soorten planten en dieren op de locatie nagegaan. Op basis van dit onderzoek is bepaald of de geplande activiteiten leiden tot een negatief effect op beschermde natuurgebieden of plant- en diersoorten. Hierbij wordt ook bepaald of nadere toetsing of vergunningsaanvraag in het kader van de Wet natuurbescherming aan de orde is.

2 Gebiedsbeschrijving en geplande werkzaamheden

2.1 Gegevens plangebied

Locatie: Kerkhuisstraat 6
Plaats: Beek
Gemeente: Montferland
Provincie: Gelderland

2.2 Beschrijving van het plangebied

Het plangebied betreft een tuin van een woning, gelegen in het buitengebied ten noorden van het Gelderse dorp Beek (zie figuur 1). Het plangebied betreft voor het grootste deel gazon en verder enige perken met tuinplanten, een deel tuinverharding en tot slot een deel waar tot voor kort een bosschage was van laurierkers en nu nog de stobben van deze struiken aanwezig zijn. Het overige deel van de tuin bestaat grotendeels uit gazon en enkele perken. Ook is er een niet permanente vijver welke wordt gevoed met regenwater en alleen water houdt na regenval. De tuin is begrensd met een schutting en een heg aan de zijde van de Kerkhuisstraat (zie figuur 2 en bijlage 1).

De directe omgeving van het plangebied bestaat uit de Kerkhuisstraat met bermen, woningen, schuren, tuinen en paardenweiden (zie figuur 2 en bijlage 1).

2.3 Beschrijving van het onderzoeksgebied

Om het eventuele verstarend effect van de geplande ruimtelijke ontwikkeling op beschermde natuurwaarden in de directe omgeving van het plangebied (externe werking) in te kunnen schatten is een groter gebied onderzocht dan het plangebied zelf. Het onderzoeksgebied, met daarbinnen het plangebied, wordt bepaald door verharding, woonerven met bebouwing, openbare groenstroken, hobbyweiden en agrarisch grasland.

2.4 Geplande werkzaamheden

Er zijn plannen om een aanbouw te realiseren aan de zuidoostzijde van de bestaande woning. Daarnaast wordt volgens de plannen een tuinhuis gerealiseerd.

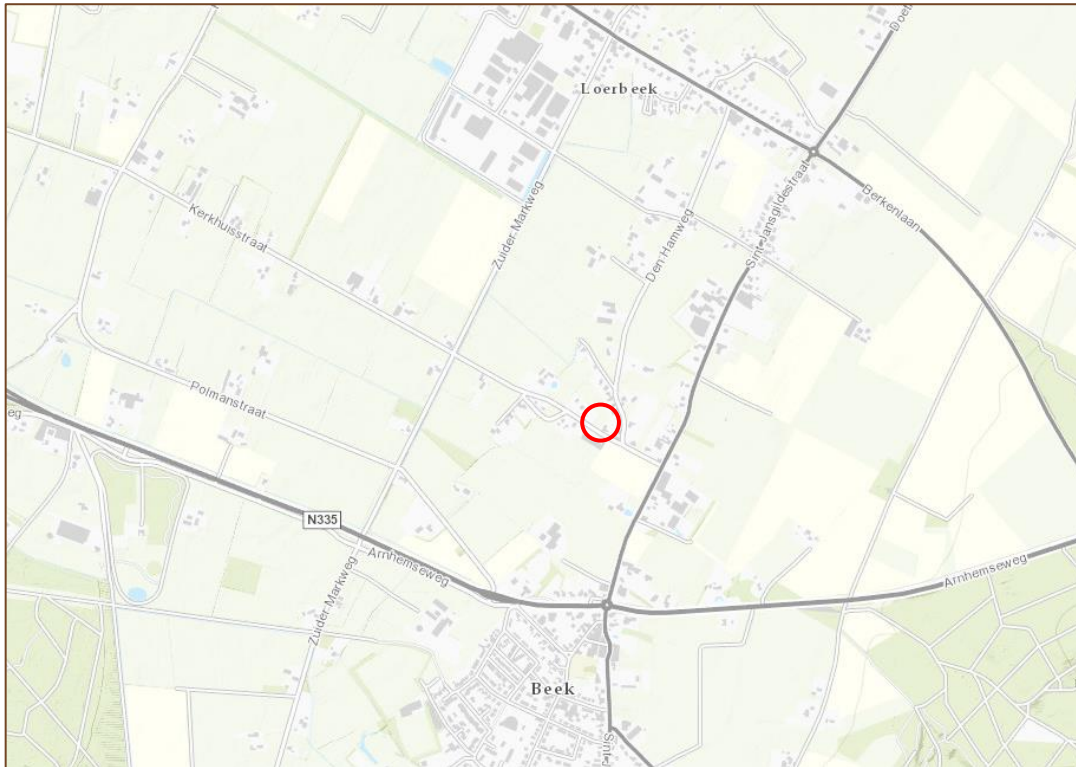

Figuur 1. Globale ligging van het plangebied (rood). Bron: Provincie Gelderland (2019).

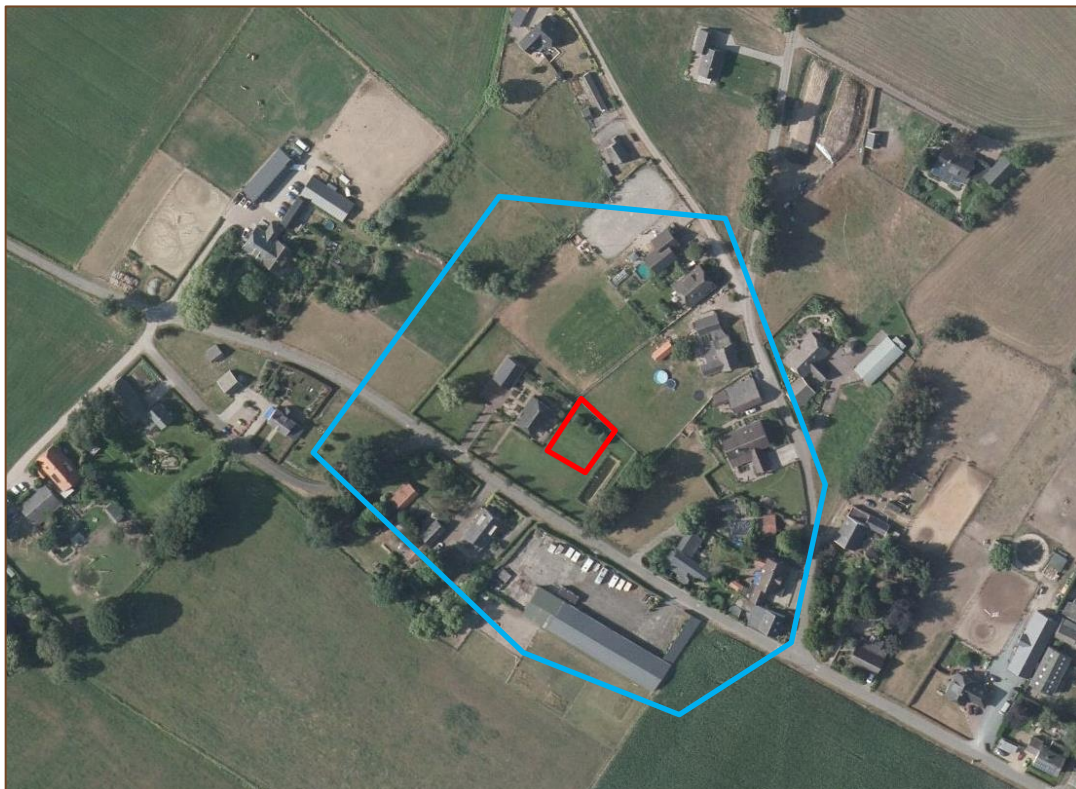

Figuur 2. Luchtfoto van het onderzoeksgebied (blauw) met daarbinnen het plangebied (rood).
Bron: Provincie Gelderland (2019).

3 Beschermd status plangebied

3.1 Gebiedsbescherming

In Nederland bestaat het Natuurnetwerk Nederland. Dit is een netwerk van bestaande en nieuw aan te leggen natuurgebieden. Het netwerk moet natuurgebieden beter verbinden met elkaar en met het omringende agrarisch gebied. In paragraaf 3.2 wordt het plangebied behandeld in relatie tot de bescherming van het Natuurnetwerk Nederland (NNN).

De Wet natuurbescherming gaat over gebiedsbescherming en soortenbescherming. Wat betreft de gebiedsbescherming beschermt de Wet natuurbescherming Natura 2000-gebieden. Dit is een Europees, samenhangend netwerk van beschermde natuurgebieden. In paragraaf 3.3 wordt het plangebied behandeld in relatie tot de bescherming van Natura 2000-gebieden.

3.2 Natuurnetwerk Nederland

3.2.1 Conclusie

Het plangebied ligt niet in het NNN. De kernkwaliteiten van het NNN worden niet aangetast. Er hoeft geen verdere toetsing uitgevoerd te worden.

3.2.2 Gelders Natuurnetwerk

De gebieden van het Natuurnetwerk Nederland wordt in de provincie Gelderland het Gelders Natuurnetwerk genoemd. In het Gelders Natuurnetwerk komen twee natuurcategorieën voor: het Gelders Natuurnetwerk (GNN) en de Gelderse Groene Ontwikkelingszone (GO).

Gelders Natuurnetwerk (GNN)

Het GNN bestaat uit alle bestaande natuur en een zoekgebied voor nog te realiseren nieuwe natuur. In het GNN geldt: in de basis hier geen nieuwe initiatieven. Er zijn enkele uitzonderingen mogelijk. Dat zijn ontwikkelingen van een groot algemeen of provinciaal belang of waarvoor - overtuigend gemotiveerd – geen alternatieven bestaan. Voor dergelijke uitzonderingen gelden specifieke spelregels die garanderen dat het Gelders Natuurnetwerk in stand blijft (het nee, tenzij principe). Dat betekent dat hier geen ruimte is voor nieuwe projecten die de aanwezige en potentiële natuurwaarden significant aantasten.

Groene Ontwikkelzones (GO)

De GO is een gebied waar partners en partijen worden uitgenodigd om actief 'groene' doelen mee te helpen realiseren. Er is in dit gebied ruimte voor de verdere ontwikkeling van bestaande en bij het gebied behorende bedrijvigheid of bewoning. Afhankelijk van het

type en de schaal van de ontwikkeling vraagt de provincie om een (extra) bijdrage te leveren aan de GO.

3.2.3 Plangebied

Het plangebied ligt niet in het GNN of in een GO (zie figuur 3). In de omgeving van het plangebied zijn verschillende bos- en natuurgebieden aangewezen als bestaande natuur binnen het GNN. Het betreft onder andere het Bergherbos en De Bijvanck. Tussen deze GNN-gebieden liggen GO's als ecologische verbindingzones. Het dichtstbijzijnde GNN gebied, Bergherbos, ten westen van het plangebied, ligt op circa 500 meter afstand van het plangebied (zie figuur 3).

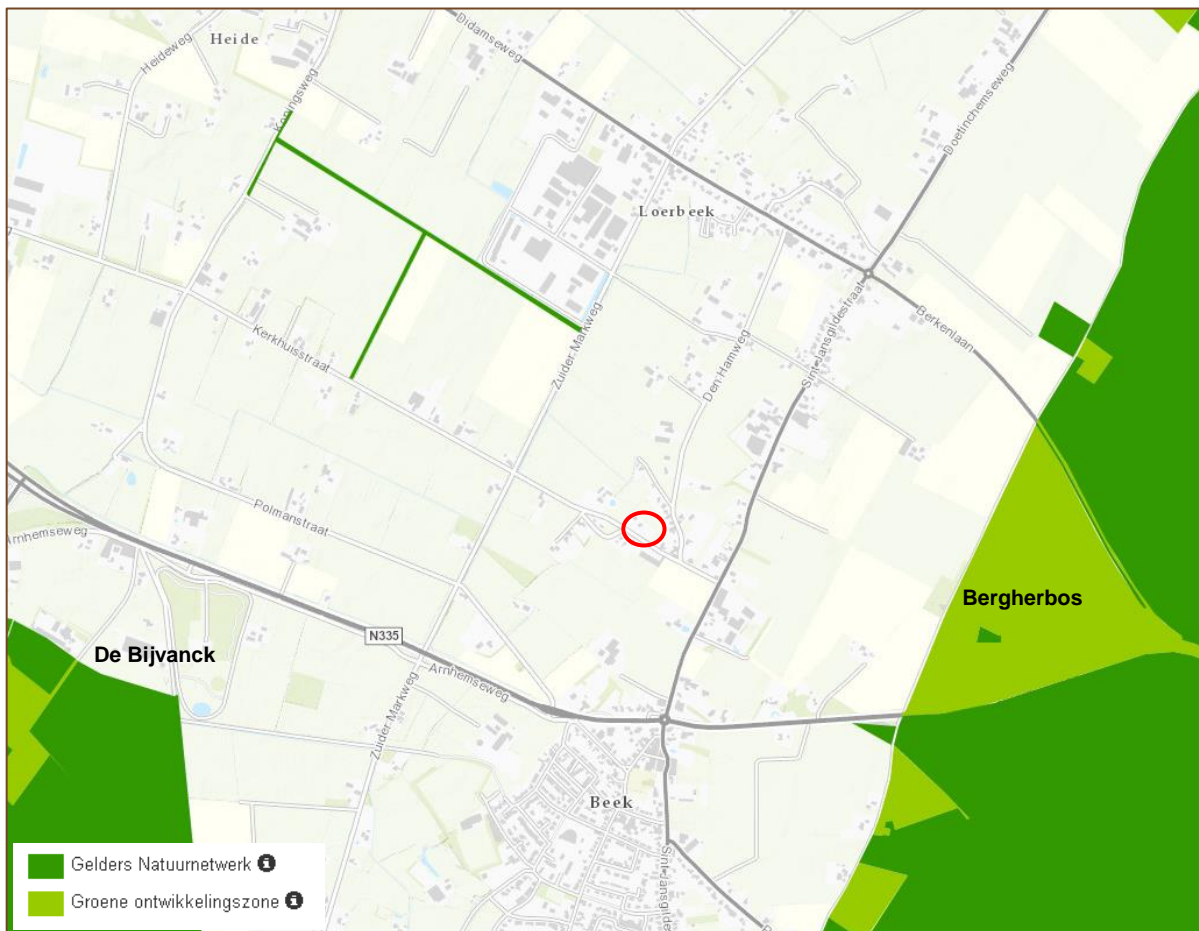

Figuur 3. Ligging van het plangebied (rood) ten opzichte van het Gelders Natuurnetwerk en Groene Ontwikkelingszone, bron: Provincie Gelderland 2019.

3.3 Natura 2000

3.3.1 Conclusie

Er vinden geen ruimtelijke ingrepen plaats in of nabij een Natura 2000-gebied. Door de aard en de beperkte omvang van de activiteiten en door de afstand tussen het plangebied en het dichtstbijzijnde Natura 2000-gebied 'Rijntakken' en overige Natura 2000-gebieden worden geen significante negatieve effecten op de instandhoudingsdoelen en ontwikkelingsopgaven verwacht door directe verstoringsfactoren als oppervlakteverlies of versnippering.

Ook significante negatieve effecten door indirecte verstoringsfactoren als verontreiniging, verdroging, geluidsverstoring of lichtverstoring zijn op voorhand uit te sluiten, met uitzondering van stikstofdepositie. Een AERIUS¹-berekening zal uitwijzen of er significante negatieve effecten zijn.

3.3.2 Natura 2000

De Europese Unie heeft een zeer gevarieerde en rijke natuur, die van grote biologische, esthetische en economische waarde is. Om deze natuur te behouden heeft de Europese Unie het initiatief genomen voor Natura 2000. Dit is een samenhangend netwerk van beschermde natuurgebieden. De Wet natuurbescherming beschermt onder andere Natura 2000-gebieden. Voor activiteiten die significante, negatieve effecten hebben op de kernkwaliteiten van een Natura 2000-gebied is een vergunning nodig.

3.3.3 Plangebied

Er zijn plannen voor het realiseren van een uitbouw aan een bestaande woning en een tuinhuis op een locatie ten noorden van het Gelderse dorp Beek. Het plangebied ligt niet in een Natura 2000-gebied. Het dichtstbijzijnde Natura 2000-gebied 'Rijntakken' ligt op circa 4,8 kilometer afstand van het plangebied. Ook het Duitse Natura 2000-gebied 'Unterer Niederrhein' (niet afgebeeld) ligt in de omgeving van het plangebied, vanaf circa 4,0 kilometer afstand. Overige Natura 2000-gebieden, waaronder 'Veluwe' en de Duitse gebieden NSG 'Hetter-Millinger Bruch' en 'NSG Emmericher Wald' (niet afgebeeld) liggen op grotere afstand, vanaf circa 7,7 kilometer. Er vinden geen ruimtelijke ingrepen plaats in of nabij een Natura 2000-gebied. Door de aard en de omvang van de activiteiten en door de afstand tussen het plangebied en het Natura 2000-gebied 'Rijntakken' en overige Natura 2000-gebieden worden geen significante negatieve effecten op de instandhoudingsdoelen en ontwikkelingsopgaven verwacht door directe verstoringsfactoren als oppervlakteverlies of versnippering.

¹ Het rekeninstrument berekent de stikstofdepositie als gevolg van projecten en plannen op Natura 2000-gebieden. Voor alle gebieden en sectoren AERIUS rekent voor alle stikstofgevoelige Natura 2000-gebieden en voor alle sectoren die stikstof uitstoten, waaronder landbouw, industrie en verkeer & vervoer.

Door de aard en omvang van de activiteiten, de relatief grote afstand en het ontbreken van een ecologische binding zijn ook significante negatieve effecten door indirecte verstoringsfactoren als verontreiniging, verdroging, geluidsverstoring of lichtverstoring op voorhand uit te sluiten, met uitzondering van stikstofdepositie. De geplande ruimtelijke ontwikkeling heeft mogelijk een negatief effect op de instandhoudingsdoelen van de nabijgelegen Natura 2000-gebieden door stikstofdepositie. Een AERIUS-berekening zal uitwijzen of er significante negatieve effecten zijn.

Stikstofdepositie

Stikstof is één van de grootste obstakels bij de realisatie van de Natura 2000-doelen. In veel Natura 2000-gebieden, waaronder ook Rijntakken en Veluwe, is de overbelasting door stikstofdepositie een groot probleem voor de realisatie van de instandhoudingsdoelstellingen. Het gaat daarbij om de gevolgen van stikstofdepositie afkomstig uit de landbouw, het verkeer en de industrie op voor stikstof gevoelige habitats. Een aantal van de habitattypen in de nabijgelegen Natura 2000-gebieden Rijntakken en Veluwe zijn gevoelig voor depositie van stikstof (bron: Beheerplan Natura 2000 Rijntakken en Beheerplan Natura 2000 Veluwe). Met het wegvallen van de PAS is er geen ontwikkelruimte meer voor activiteiten. Er moet cijfermatig onderbouwd worden dat de depositie in Natura 2000-gebieden gelijk blijft of afneemt.

Voor Duitse Natura 2000-gebieden geldt een ander toetsingskader. Voor Duitse Natura 2000-gebieden kan de Duitse methode gehanteerd worden voor de beoordeling van de gevolgen van de toename van stikstofdepositie. Volgens die methode worden effecten alleen in beschouwing genomen indien de depositie door het project meer dan 7,14 mol/ha/jaar is. Gezien de beperkte omvang van de geplande activiteiten wordt niet verwacht dat de stikstofdepositie boven dit getal uitkomt.

Realisatiefase

De tijdelijke toename van verkeer (tijdens de bouwfase) kan resulteren in extra emissie van stikstof op nabijgelegen gevoelige habitats. Significante negatieve effecten op de instandhoudingsdoelen door stikstofdepositie zijn zonder AERIUS-berekening niet op voorhand uit te sluiten.

Gebruiksfase

Er is mogelijk sprake van een marginale permanente toename van stikstofdepositie door de uitbreiding van de woning, maar naar verwachting zal dit geen significant effect hebben op het dichtstbijzijnde Natura 2000-gebied 'Rijntakken' en overige Natura 2000-gebieden in de omgeving. Aanbevolen wordt om dit cijfermatig middels een AERIUS berekening aan te tonen.

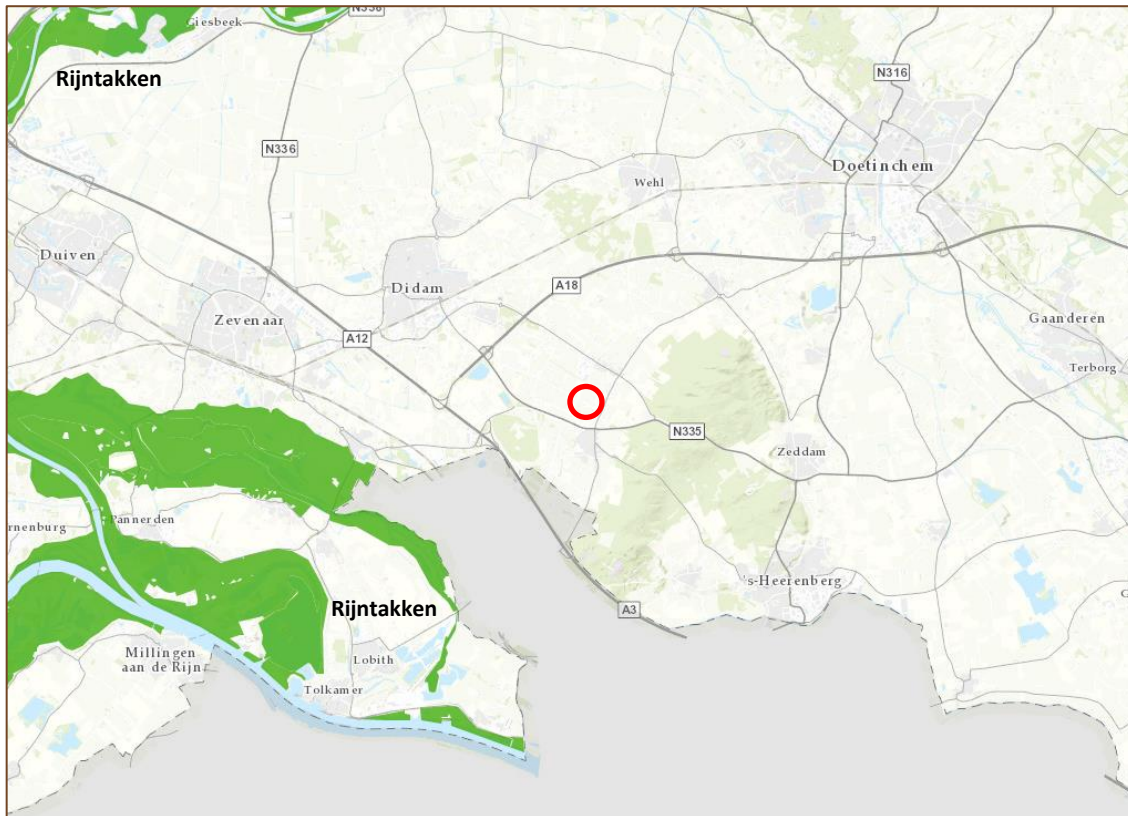

Figuur 4. Ligging van het plangebied (rood omcirkeld) ten opzichte van het 2000-gebied 'Rijntakken', bron: provincie Gelderland (2019).

4 Beschermde soorten plangebied

4.1 Methode

Het verzamelen van gegevens heeft op twee manieren plaatsgevonden: via een literatuuronderzoek en een gericht veldonderzoek.

4.1.1 Literatuuronderzoek

Ter ondersteuning van het veldonderzoek werd de Nationale Databank Flora en Fauna (NDFF) geraadpleegd. Deze database geeft informatie over waarnemingen van beschermde en zeldzame planten en dieren in Nederland. In de NDFF zijn uitsluitend gevalideerde gegevens opgeslagen. De NDFF is de meest complete databank voor de actuele verspreiding van Nederlandse flora en fauna met meer dan 100 miljoen waarnemingen. De databank wordt dagelijks aangevuld met recente waarnemingen. In de NDFF is voor het onderzoeksgebied gezocht naar waarnemingen van beschermde soorten.

4.1.2 Veldonderzoek

Een onderzoeker van Staring Advies onderzocht het plangebied om een inschatting te maken van de beschermde soorten die aanwezig zijn en om beschermde flora en fauna waar te nemen (zie tabel 1).

Onderzoeker	Bezoekronde	Datum	Tijd	Weersomstandigheden
R. Top	1	19-11-2019	14:00 uur	zonnig, droog, 7°C, wind 2 Bft

Tabel 1. Veldonderzoek.

4.2 Resultaten

Deze paragraaf bespreekt de resultaten van het literatuuronderzoek en het veldonderzoek.

4.2.1 Literatuuronderzoek

Flora

De NDFF maakt voor de omgeving van het plangebied geen melding van het voorkomen van beschermde plantensoorten.

Broedvogels

De NDFF maakt voor de omgeving van het plangebied melding van diverse beschermde vogelsoorten. Een deel van de waarnemingen betreft overvliegende vogels zonder binding met het gebied. Een deel van de vogelsoorten kunnen wel een territorium bezetten in het plangebied of in de directe omgeving hiervan, waardoor ze gebruik kunnen maken van het plangebied. De NDFF maakt melding van de huismus en wespandief, waarvan de vaste rust- en verblijfplaatsen en nestlocaties jaarrond beschermd zijn. Van de in de NDFF vermelde bonte vliegenvanger, boomkruiper, gekraagde roodstaart, huiszwaluw, koolmees, spreeuw, zwarte kraai en zwarte roodstaart zijn in de provincie Gelderland de nesten niet jaarrond beschermd, mits er voldoende functioneel leefgebied aanwezig blijft.

Zoogdieren

De NDFF maakt voor de omgeving van het plangebied melding van een aantal beschermde zoogdiersoorten. Het betreft de volgende soorten:

- Nationaal beschermde soorten: bosmuis, eekhoorn, egel, haas, rosse woelmuis, steenmarter en wezel².
- Europees beschermde soorten (Habitatrichtlijn): gewone dwergvleermuis, gewone grootoorvleermuis, laatvlieger en ruige dwergvleermuis.

Amfibieën, reptielen en vissen

De NDFF maakt voor de omgeving van het plangebied geen melding van het voorkomen van beschermde amfibieën-, reptielen- of vissoorten.

Ongewervelde dieren

De NDFF maakt voor de omgeving van het plangebied geen melding van het voorkomen van beschermde ongewervelde diersoorten.

² Deze soorten zijn, met uitzondering van de eekhoorn, steenmarter en wezel, in de provincie Gelderland vrijgesteld van de verboden als bedoeld in artikel 3.10, eerste lid, onderdelen a en b, bij ruimtelijke ontwikkelingen.

4.2.2 Veldonderzoek

In deze paragraaf worden per soortgroep de resultaten van het veldonderzoek besproken.

Flora

Het plangebied betreft een woning met bijbehorende tuin. De woning betreft een op het oog goed onderhouden vrijstaande woning met pannendak. De tuin bestaat uit gazon, een vijver welke ten tijde van het veldonderzoek water hield, enkele perken en een delen verharding (terras). Een perk met laurierkers is recent verwijderd en hiervan waren ten tijde van het veldbezoek de stobben nog aanwezig. De locatie van de geplande uitbouw bestaat uit verharding, perken met tuinplanten en mogelijk een deel gazon. De locatie van het tuinhuis betreft het voormalige perk van laurierkers en gazon. In het gazon groeien algemene plantensoorten als straatgras, paardenbloem sp., veldereprijs en vogelmuur.

De NDFP (zie paragraaf 4.2.1) maakt geen melding van het voorkomen van beschermde plantensoorten voor de omgeving van het plangebied. Beschermde plantensoorten worden in het plangebied ook niet verwacht, door het ontbreken van geschikte groeiplaatsen. De samenstelling van de aangetroffen flora en vegetatie en de daarvan afgeleide inschatting van de voedselrijkdom, bodemgesteldheid en het ontbreken van geschikte groeiplaatsen bevestigen dit.

Broedvogels

Een volledige broedvogelkartering heeft niet plaatsgevonden. Tijdens het veldbezoek zijn in en rond het plangebied de volgende vogelsoorten aangetroffen: ekster, groene specht, houtduif, huismus, kauw, koolmees, merel, pimpelmees, roodborst, vink en zwarte kraai. De struiken in de perken in de tuin, en de bomenrij naast de tuin zijn geschikt als nestlocatie voor enkele algemene, weinig verstoringgevoelige soorten als houtduif, ekster, zwarte kraai, merel en vink. De ondergroei is plaatselijk geschikt als nestlocatie voor soorten als winterkoning en roodborst.

Jaarrond beschermde nesten

Tijdens het veldbezoek zijn in het plangebied enkele huismussen aangetroffen, dit betreft een vogelsoort met jaarrond beschermde nesten. De NDFP vermeldt voor de omgeving van het plangebied de huismus en wespandief, waarvan de vaste rust- en verblijfplaatsen beschermd zijn (zie paragraaf 4.2.1). Het huis kan nestelplaatsen bieden voor de gierzwaluw, waarvan de vaste rust- en verblijfplaatsen ook beschermd zijn, al broedt deze koloniebroeder bijna uitsluitend in de bebouwde kom. Broedlocaties in het buitengebied zijn zeldzaam in Nederland. De NDFP vermeldt daarnaast de bonte vliegenvanger, boomkruiper, gekraagde roodstaart, huiszwaluw, koolmees, spreeuw, zwarte kraai en zwarte roodstaart voor de omgeving van het plangebied (zie paragraaf 4.2.1). Van deze soorten zijn de nesten in de provincie Gelderland ook jaarrond beschermd als er na uitvoering van de plannen onvoldoende functioneel leefgebied aanwezig blijft, evenals van de tijdens het veldbezoek waargenomen ekster, groene specht en pimpelmees.

Gierzwaluw en huismus

Tijdens het veldbezoek zijn enkele huismussen gezien in struik in een perk in het plangebied. Ook is er op een afstand van minder dan 100 meter van het plangebied, in de Pinksterbloemstraat, een groep van enkele tientallen huismussen waargenomen. Gierzwaluwen konden tijdens het veldbezoek niet waargenomen worden, aangezien deze vogels aan het eind van de zomer reeds wegtrekken uit Nederland richting Afrika. Volgens de NDFF zijn er geen waarnemingen van deze soort uit de omgeving van het plangebied bekend. Beide soorten broeden in gebouwen en in speciale nestkasten. Geschikte nestgelegenheden voor deze soorten met jaarrond beschermde nesten ontbreken in het plangebied. De betreffende woning in het plangebied is namelijk voorzien van vogelschroot, dit is een plastic strip met pinnen die voorkomt dat vogels onder de dakpannen kunnen nestelen. Tijdens het veldbezoek zijn geen andere nissen of openingen in de gevel gezien, welke geschikte nestlocaties zouden kunnen bieden aan gierzwaluwen of huismussen. Het plangebied maakt derhalve geen onderdeel uit van het leefgebied van de gierzwaluw. Vaste verblijfplaatsen voor de huismus waren mogelijk wel in de tuin aanwezig in de vorm van de laurierkersstruiken, die in de winter groen blijven en zodoende een goede schuilplaats kunnen bieden aan deze vogels. Deze struiken zijn echter reeds verwijderd. Gebruik van het onderzoeksgebied door foeragerende huismussen is wel mogelijk. Het plangebied zelf maakt, gezien de steriele inrichting en het beperkte oppervlak, geen essentieel onderdeel uit van de functionele leefomgeving van de huismus.

Wespendief

Vanuit de omgeving is een waarneming van een baltsende wespndief bekend (bron: NDFF). Tijdens het veldbezoek zijn geen wespndieven waargenomen aangezien deze zomervogels voor de herfst wegtrekken uit Nederland richting het zuiden. De wespndief broedt in bossen, soms ook in kleinere bosjes, in hoge bomen en bij voorkeur in sparren. Dergelijke geschikte nestlocaties zijn in het plangebied en de directe omgeving daarvan niet aanwezig. Door de beperkte omvang en ruim voldoende alternatief jachtgebied in de omgeving is er in het plangebied geen sprake van een essentieel leefgebied.

Vogelsoorten waarvan getoetst dient te worden of voldoende functioneel leefgebied beschikbaar blijft

Van de bonte vliegenvanger, boomkruiper, ekster, gekraagde roodstaart, groene specht, huiszwaluw, koolmees, pimpelmees, spreeuw, zwarte kraai en zwarte roodstaart zijn waarnemingen bekend in de omgeving van het plangebied. Een deel van deze waarnemingen is gedaan tijdens het veldonderzoek. Van deze vogelsoorten moet worden getoetst of er voldoende functioneel leefgebied beschikbaar blijft bij uitvoering van de voorgenomen plannen. Aangezien de plannen een relatief klein en sober, niet natuurlijk ingericht gebied beslaan, kan worden gesteld dat er zich geen functioneel leefgebied van één van de bovengenoemde soorten in het plangebied bevindt. Bovendien is er in de omgeving van het plangebied voldoende alternatief leefgebied voor deze soorten aanwezig. Derhalve blijft er voldoende functioneel leefgebied beschikbaar voor deze soorten.

Ook overige vogelsoorten waarvan de nesten jaarrond beschermd zijn worden niet in het plangebied verwacht door het ontbreken van geschikte nestgelegenheden in de vorm van forse bomen in bosschages met voldoende rust en dekking, speciale nestkasten of andere nestgelegenheden.

Grondgebonden zoogdieren

Tijdens het veldbezoek zijn er geen (sporen van) beschermde zoogdieren aangetroffen in het plangebied. Het plangebied kan dienen als leefgebied voor enkele algemene grondgebonden zoogdieren zoals egel, haas, konijn, mol, steenmarter en algemene muizensoorten. De aanwezigheid van een deel van deze soorten wordt bevestigd door de NDFF. Daarnaast vermeldt de NDFF de eekhoorn en wezel voor de omgeving van het plangebied. Voor bovenstaande soorten geldt, met uitzondering van de eekhoorn, steenmarter en wezel, in Gelderland vrijstelling bij ruimtelijke ontwikkelingen. Het plangebied en de directe omgeving zijn ongeschikt als leefgebied voor overige strikt beschermde soorten. De NDFF bevestigt de afwezigheid van overige strikt beschermde grondgebonden zoogdieren voor de omgeving van het plangebied (zie paragraaf 4.2.1).

Eekhoorn

In het plangebied zelf zijn geen bomen van enig formaat aanwezig, maar direct ten oosten hiervan staat een rij van circa 10 beuken. Deze bomen zijn op zichzelf geschikt als verblijfplaats voor de eekhoorn, echter gezien de geïsoleerde locatie van deze bomen worden eekhoorns hier niet verwacht. Uit de omgeving van het plangebied is slechts één waarneming van de strikt beschermde eekhoorn bekend, dit betreft een verkeersslachtoffer op de Arnhemseweg N335 nabij een uitloper van het Bergherbos, op ruim 700 meter afstand van het plangebied (bron: NDFF). Dit bos vormt een geschikt leefgebied voor de eekhoorn maar in het plangebied wordt de soort niet verwacht.

Kleine marterachtigen

Van de kleine marterachtigen is de wezel bekend uit de omgeving van het plangebied. De soort is op circa 550 meter afstand van het plangebied waargenomen, aan de rand van de bebouwde kom van Beek (bron: NDFF). De wezel komt voor in allerlei open natuur- en cultuurlandschap waar woelmuizen voorkomen. Binnen dit leefgebied zoekt de wezel altijd dekking van bosschages, takkenhopen en dergelijke. Het plangebied, bestaande uit een zeer open tuin omheind door een schutting, is niet aantrekkelijk voor de wezel als foerageergebied. Bovendien zijn er tijdens het veldbezoek geen sporen van woelmuizen aangetroffen en is het gebied naar verwachting ook niet voor woelmuizen geschikt. Potentiele verblijfplaatsen voor deze soorten kunnen bestaan uit knaagdierholletjes, takkenhopen en vergelijkbare structuren. Ook deze zijn in het plangebied niet of nauwelijks aangetroffen. Derhalve kan worden geconcludeerd dat het plangebied geen deel uitmaakt van het essentiële leefgebied van de wezel of andere kleine marterachtigen.

Steenmarter

Uit de omgeving van het plangebied zijn enkele waarnemingen van de steenmarter bekend, voornamelijk uit de rand van de bebouwde kom van Beek op een afstand van

circa 500 meter (bron: NDFF). Steenmarters gebruiken hoozolders, loze ruimtes onder het dak, schuurtjes en dergelijke, als verblijfplaats. Een steenmarter heeft binnen zijn territorium verscheidene verblijfplaatsen. Het woonhuis in het plangebied zelf is niet geschikt voor de steenmarter, omdat er geen openingen zijn welke door de steenmarter gebruikt zouden kunnen worden. Aangezien er geen andere gebouwen of andere geschikte schuilgelegenheden in het plangebied aanwezig zijn, kunnen vaste verblijfplaatsen op voorhand uitgesloten worden. De soort is ook niet waargenomen tijdens het veldbezoek. Er zijn geen sporen van steenmarters, zoals wissels, pootafdrukken, prooiresten, latrines of knaag- en krabsporen waargenomen in het plangebied. Incidenteel kan het plangebied doorkruist worden door de soort. Door de beperkte omvang en sobere inrichting kan het plangebied niet van essentieel belang zijn als foerageergebied voor de steenmarter.

Vleermuizen

De NDFF maakt voor de omgeving van het plangebied melding van het voorkomen van de volgende vleermuissoorten: gewone dwergvleermuis, gewone grootoorvleermuis, laatvlieger en ruige dwergvleermuis (zie paragraaf 4.2.1). In de muur van het woonhuis, waar een aanbouw tegen gebouwd wordt, zijn enkele kieren aanwezig onder de dakgoot in de naad tussen de stenen muur en de houten betimmering daarboven (zie foto 1). Deze kieren bieden toegang tot potentieel geschikte verblijfruimten in de spouw. Vleermuizen hebben echter een uitvlieghoogte van minimaal 3 meter nodig. Dit deel van het gebouw is te laag om als verblijfplaats voor gebouwbewonende vleermuizen te dienen.



Foto 1 en 2. Kier langs de gevelbetimmering (foto's: R. Top).

Het plangebied is door de afwezigheid van bomen niet geschikt als verblijfplaats voor boombewonende vleermuissoorten, zoals de rosse vleermuis, ruige dwergvleermuis en watervleermuis. Deze soorten worden dan ook niet verwacht in het plangebied, maar kunnen wel verblijfplaatsen vinden in de rij beuken direct naast het plangebied.

Het plangebied is marginaal geschikt als foerageergebied voor diverse soorten vleermuizen, zoals de gewone dwergvleermuis, gewone grootoorvleermuis, laatvlieger en ruige dwergvleermuis. Door het ontbreken van open water is het plangebied minder geschikt als foerageergebied voor de watervleermuis, hoewel deze soort soms ook foerageert boven land. Daarnaast kan het plangebied onderdeel zijn van een vliegroute, door de ligging langs en nabij overige lijnvormige groenstructuren. Door de aanwezigheid van voldoende alternatief, en waarschijnlijk ook meer geschikt, leefgebied kan worden gesteld dat er geen sprake is van een essentieel foerageergebied. De geplande werkzaamheden hebben geen invloed op eventuele vliegroutes omdat lijnvormige structuren behouden blijven. Bovendien maken diverse erven en wegen in de directe omgeving van het plangebied dat er voldoende alternatieve vliegroutes aanwezig zijn voor vleermuizen.

Amfibieën

Tijdens het veldbezoek zijn geen amfibieën aangetroffen. De NDFF meldt ook geen waarnemingen van beschermde amfibieën voor de omgeving van het plangebied (zie paragraaf 4.2.1). In het plangebied is een overstort aanwezig, welke na regenval water houdt en ook tijdens het veldbezoek gevuld was met water. Deze overstort heeft het karakter van een vijver met begroeide oevers en kan door enkele algemene amfibieën zoals gewone pad, bruine kikker en kleine watersalamander gebruikt worden als voortplantingsbiotoop. De oeverzone van deze overstort en de perken in het plangebied zijn wel als landbiotoop geschikt voor de genoemde amfibieën. Overige beschermde amfibieënsoorten worden hier niet verwacht door het ontbreken van geschikt leefgebied en het ontbreken van populaties in de omgeving van het plangebied.

Reptielen

Tijdens het veldbezoek zijn geen reptielen aangetroffen. Uit de omgeving van het plangebied zijn geen waarnemingen van beschermde reptielen bekend geworden (zie paragraaf 4.2.1). Uit het nabijgelegen Bergherbos zijn populaties van de gladde slang, hazelworm en zandhagedis bekend (bron: NDFF). Beschermde reptielensoorten, zoals bovenstaande soorten, worden niet verwacht in het plangebied door het ontbreken van geschikte leefgebieden.

Vissen

Permanent open water ontbreekt in het plangebied, waardoor het voorkomen van (beschermde) vissen uitgesloten is. Uit de omgeving van het plangebied zijn ook geen waarnemingen van beschermde vissoorten bekend geworden (zie paragraaf 4.2.1).

Ongewervelde dieren

De NDFF maakt voor de omgeving van het plangebied geen melding van het voorkomen van beschermde ongewervelde diersoorten. Tijdens het veldbezoek zijn geen beschermde ongewervelde dieren aangetroffen. Deze worden ook niet verwacht door het ontbreken van geschikte leefgebieden.

5 Wet natuurbescherming

De Wet natuurbescherming volgt in hoofdlijnen de bepalingen uit de Vogel- en Habitatrichtlijn op. De belangrijkste beschermde natuurwaarden in de Wet Natuurbescherming zijn:

- Beschermde natuurgebieden (Natura 2000-gebieden).
- Aangepaste soortenlijst beschermde planten en dieren.
- Expliciete vermelding intrinsieke waarde van natuur (art. 1.10).
- Algemene zorgplicht voor natuurgebieden en in het wild levende dieren, planten en hun leefomgeving (art. 1.11).
- Actieve soortenbescherming (art. 1.12): verplichting voor provincies.

Alle natuurlijk in het wild levende vogels, meeste inheemse zoogdieren, alle inheemse amfibieën en reptielen, en een aantal vissen, dagvlinders, libellen, kevers en vaatplanten zijn beschermd.

In dit hoofdstuk wordt vastgesteld of beschermde soorten flora en fauna aanwezig zijn of verwacht worden op de locatie. Vervolgens wordt bepaald of ze mogelijk nadelige effecten kunnen ondervinden van de geplande werkzaamheden. Deze effecten worden getoetst aan de verbodsbepalingen uit de Wet natuurbescherming (zie bijlage 1 en 2). Wanneer de Wet natuurbescherming (mogelijk) wordt overtreden wordt geadviseerd over het uitvoeren van aanvullend onderzoek en/of het aanvragen van een ontheffing.

Flora

Beschermde plantensoorten zijn niet aangetroffen en worden ook niet verwacht door het ontbreken van geschikte groeiplaatsen. Uit de NDFF zijn geen waarnemingen van beschermde plantensoorten bekend geworden uit het plangebied. Aanvullend onderzoek naar het voorkomen van beschermde plantensoorten en/of het aanvragen van een ontheffing is dan ook niet noodzakelijk.

Broedvogels

Alle aangetroffen en te verwachten vogelsoorten zijn beschermd krachtens de Wet natuurbescherming (Vogelrichtlijn). Ontheffing voor deze diergroep is niet mogelijk. Dit betekent dat het opzettelijk verstoren, verontrusten, doden en anderszins nadelig beïnvloeden van deze soortgroep niet is toegestaan. Daarom moet er buiten het broedseizoen gestart worden met de werkzaamheden. Als de werkzaamheden in volle gang zijn bij aanvang van het broedseizoen, is het verstoringeffect op (broed)vogels minimaal. Het broedseizoen ligt, afhankelijk van de weeromstandigheden en aanwezige soorten, ruwweg tussen 15 maart en 15 juli. Broedgevallen buiten deze periode zijn ook beschermd.

Vogelsoorten waarvan de nesten jaarrond beschermd zijn

Het plangebied is ongeschikt als nestlocatie voor de jaarrond beschermde huismus en wespendif, die in de omgeving van het plangebied zijn aangetroffen. Geschikte nestlocaties voor deze soorten zijn niet aanwezig. Het plangebied en directe omgeving behoren niet tot het essentieel leefgebied van deze of overige vogelsoorten met jaarrond beschermde nesten. Het uitvoeren van een aanvullend onderzoek of het aanvragen van een ontheffing is niet noodzakelijk voor deze soorten.

Grondgebonden zoogdieren

De NDFP vermeldt het voorkomen van de strikt beschermde eekhoorn, steenmarter en wezel voor de omgeving van het plangebied. Tijdens het veldbezoek zijn geen (sporen van) beschermde zoogdiersoorten waargenomen. Het plangebied is mogelijk onderdeel van het leefgebied voor enkele beschermde soorten als egel, haas, hermelijn, konijn, mol, steenmarter of wezel. Voor deze soorten geldt, met uitzondering van de hermelijn, steenmarter en wezel, in de provincie Gelderland automatisch de vrijstellingsregeling bij ruimtelijke ingrepen. Het uitvoeren van een aanvullend onderzoek of het aanvragen van een ontheffing is niet noodzakelijk voor deze overige soorten.

Eekhoorn

Het voorkomen van de beschermde eekhoorn is alleen ontheffingsplichtig wanneer er vaste verblijfplaatsen (boomnesten) aanwezig zijn. Hiervan is geen sprake in het plangebied. Nader onderzoek naar het voorkomen van de eekhoorn is dan ook niet noodzakelijk.

Kleine marterachtigen

De kleine marterachtigen bunzing, hermelijn en wezel zijn strikt beschermd in de provincie Gelderland. Het voorkomen is alleen ontheffingsplichtig wanneer er vaste verblijfplaatsen aanwezig zijn. Het plangebied voldoet marginaal aan sommige eisen voor het leefgebied van kleine marterachtigen, maar geschikte verblijfplaatsen voor deze soorten worden niet verwacht door het ontbreken van geschikte schuilgelegenheden. Nader onderzoek naar het voorkomen van kleine marterachtigen is dan ook niet noodzakelijk.

Steenmarter

Het voorkomen van de beschermde steenmarter is alleen ontheffingsplichtig wanneer er vaste verblijfplaatsen aanwezig zijn. Hiervan is geen sprake in het plangebied. Nader onderzoek naar het voorkomen van de steenmarter is dan ook niet noodzakelijk.

Vleermuizen

Om te bepalen of aanvullend onderzoek naar vleermuizen noodzakelijk is, worden de resultaten van de quickscan getoetst aan de checklist van Het Protocol voor vleermuisinventarisaties van de Gegevensautoriteit Natuur en de Zoogdiervereniging VZZ. Hieronder zijn de relevante passages uit de checklist weergegeven:

1. Zijn er gebouwen die gesloopt, verbouwd of gerenoveerd worden?

Ja →

2. Zijn de gebouwen potentieel geschikt als verblijfplaats?

Nee → Nader onderzoek naar kraam-, zomer- en paarverblijfplaatsen van gebouwbewonende vleermuizen is niet noodzakelijk.

3. Zijn er bomen met potentieel geschikte holten die gekapt of gesnoeid worden?

Nee → Nader onderzoek naar kraam-, zomer- en paarverblijfplaatsen van boombewonende vleermuizen is mogelijk noodzakelijk.

4. Worden er struiken, gewassen, bomen of andere elementen verwijderd of aangetast die deel uitmaken van een mogelijke route/verbinding of een essentieel foerageergebied?

Nee → Nader onderzoek naar vliegroutes en foerageergebieden is mogelijk noodzakelijk.

Nader onderzoek naar vleermuizen is niet noodzakelijk, aangezien er door de geplande werkzaamheden geen verblijfplaatsen, vliegroutes of essentiële foerageergebieden worden aangetast.

Overige soortgroepen

Gezien het ontbreken van geschikt leefgebied of aansluitende populaties zijn strikt beschermde amfibieën, reptielen, vissen en/of ongewervelde dieren niet te verwachten in het plangebied. Voor de te verwachten bruine kikker en gewone pad geldt in de provincie Gelderland automatisch de vrijstellingsregeling bij ruimtelijke ingrepen. Het uitvoeren van een aanvullend onderzoek of het aanvragen van een ontheffing is niet noodzakelijk voor deze soortgroepen.

6 Conclusie

Aan de hand van de resultaten van de quickscan natuurtoets kan de volgende conclusie worden getrokken:

Beschermde natuurgebieden

Gelders Natuurnetwerk (GNN)

Het plangebied ligt niet in het GNN. De kernkwaliteiten en ontwikkeldoelen worden niet aangetast. Er hoeft geen verdere toetsing uitgevoerd te worden.

Natura 2000

Het plangebied ligt niet in of nabij een Natura 2000-gebied. Significante negatieve effecten op de instandhoudingsdoelen en ontwikkelingsopgaven door directe verstoringsfactoren worden niet verwacht. Ook significante negatieve effecten door indirecte verstoringsfactoren zijn op voorhand uit te sluiten, met uitzondering van stikstofdepositie. Een AERIUS -berekening zal uitwijzen of er significante negatieve effecten zijn.

Beschermde flora en fauna

Aanvullend onderzoek of het aanvragen van een ontheffing in het kader van de Wet natuurbescherming is niet noodzakelijk.

Bij het uitvoeren van werkzaamheden moet rekening worden gehouden met broedvogels. Versturende werkzaamheden moeten buiten het broedseizoen (15 maart – 15 juli) worden uitgevoerd.

Bijlagen

- 1 **Impressie plangebied**
- 2 **Wettelijk kader**
- 3 **Beschermde plant- en diersoorten**

Bijlage 1 Impressie plangebied



Bijlage 2 Wettelijk kader Wet natuurbescherming

Per 1 januari 2017 is de Wet natuurbescherming van kracht. Deze wet vervangt drie wetten: de Natuurbeschermingswet 1998, de Boswet en de Flora- en faunawet. De Wet natuurbescherming volgt in hoofdlijnen de bepalingen uit de Vogel- en Habitatrichtlijn op. De belangrijkste beschermde natuurwaarden in de Wet Natuurbescherming zijn:

- Beschermde natuurgebieden (Natura 2000-gebieden);
- Aangepaste soortenlijst beschermde planten en dieren;
- Expliciete vermelding intrinsieke waarde van natuur (art. 1.10);
- Algemene zorgplicht voor natuurgebieden en in het wild levende dieren, planten en hun leefomgeving (art. 1.11);
- Actieve soortenbescherming (art. 1.12): verplichting voor provincies.

Gebiedsbescherming

Natura 2000-gebieden

Toetsing van effecten van projecten op Natura 2000-gebieden blijft hetzelfde als nu.

Beschermde natuurmonumenten

Beschermde natuurmonumenten en bijbehorende doelen komen te vervallen. Hetzelfde geldt voor (nooit aangewezen) beschermde landschapsgezichten en beschermde leefomgevingen. De meeste natuurmonumenten vallen binnen het NNN areaal en zijn via dat beschermingsregime alsnog beschermd. Daarnaast kunnen gemeenten de natuurmonumenten via een bestemmingsplan als beschermde natuur aanwijzen.

Provincies dienen gebieden aan te wijzen voor het NNN (voormalige EHS) en (evt. op verzoek) voor overige bijzondere provinciale natuurgebieden en bijzondere provinciale landschappen.

Het rijk kan een gebied, niet zijnde een Natura 2000-gebied, als bijzonder nationaal natuurgebied aanwijzen.

Soortbescherming

Alle beschermde soorten worden aangewezen in de wet zelf (deels met verwijzing naar internationale regelgeving). Alle natuurlijk in het wild levende vogels, meeste inheemse zoogdieren, alle inheemse amfibieën en reptielen, en een aantal vissen, dagvlinders, libellen, kevers en vaatplanten zijn beschermd. Ongeveer 200 thans beschermde soorten (vooral vaatplanten en zeevissen) worden niet meer beschermd onder de Wet natuurbescherming (anders dan door algemene zorgplicht). De lijst met beschermde soorten is niet meer opgedeeld in tabellen, zoals in de huidige Flora- en faunawet. Zie bijlage 3 voor de nieuwe lijst met beschermde plant- en diersoorten.

Totaal aantal beschermde soorten is slechts een fractie van ongeveer 35.000 soorten die in Nederland voorkomen. Groot aantal bedreigde (Rode lijst) soorten wordt niet passief beschermd (wel actieve bescherming vereist).

Drie regimes voor beschermde soorten

1. Regels ter bescherming van vogels die vallen binnen het bereik van de Vogelrichtlijn, i.e. alle natuurlijk in het wild levende vogels in EU (art. 3.1-3.4)
2. Regels ter bescherming van dier- en plantensoorten die strikt beschermd zijn op grond van de Habitatrichtlijn en natuurbeschermingsverdragen (art. 3.5-3.9)
3. Regels ter bescherming van niet onder 2 vallende zoogdieren, amfibieën, reptielen, vissen, dagvlinders, libellen, kevers en vaatplanten vermeld in de bijlage bij de wet (art. 3.10-3.11)

Inhoud beschermingsregimes

- Geen uniform verbodstelsel, maar aparte verboden voor elk van de drie categorieën beschermde soorten.
- Verboden en uitzonderingen sluiten nauw aan bij Vogelrichtlijn en Habitatrichtlijn (regime 1 en 2), maar 'soepeler' regime voor aanvullend beschermde soorten (regime 3).
- Meeste verboden nu alleen van toepassing op 'opzettelijk' handelen, maar dat dekt ook voorwaardelijk opzet (=willens en wetens aanmerkelijke kans aanvaarden dat gedraging schadelijke gevolgen heeft voor beschermde soorten). Verschil met de huidige verboden zal in de praktijk dus waarschijnlijk gering zijn.

Alle in de Wet genoemde soorten zijn strikt beschermd. Voor de verbodsbepalingen is een ontheffing noodzakelijk. Dit geldt ook voor zeer algemene soorten waarvoor in het verleden automatisch de vrijstellingsregeling van kracht was bij ruimtelijke ontwikkelingen. Echter kunnen de provincies voor een aantal algemene soorten een vrijstellingslijst opstellen (op basis van Artikel 3.11). Dit betekent dat de beschermde soorten per provincie verschillen (zie bijlage 3).

Met betrekking tot ruimtelijke ontwikkelingen zijn de volgende verbodsbepalingen voor soorten het meest relevant.

Intrinsieke waarde natuur

Artikel 1.10

Deze wet is gericht op:

Het beschermen en ontwikkelen van de natuur, mede vanwege de intrinsieke waarde, en het behouden en herstellen van de biologische diversiteit.

Algemene Zorgplicht

Artikel 1.11

1. Een ieder neemt voldoende zorg in acht voor Natura 2000-gebieden, bijzondere nationale natuurgebieden en voor in het wild levende dieren en planten en hun directe leefomgeving.
2. De zorg, bedoeld in het eerste lid, houdt in elk geval in dat een ieder die weet of redelijkerwijs kan vermoeden dat door zijn handelen of nalaten nadelige gevolgen kunnen worden veroorzaakt voor een Natura 2000-gebied, een bijzonder nationaal natuurgebied of voor in het wild levende dieren en planten:
 - a. dergelijke handelingen achterwege laat, dan wel,
 - b. indien dat achterwege laten redelijkerwijs niet kan worden gevergd, de noodzakelijke maatregelen treft om die gevolgen te voorkomen, of
 - c. voor zover die gevolgen niet kunnen worden voorkomen, deze zoveel mogelijk beperkt of ongedaan maakt.
3. Het eerste lid is niet van toepassing op handelen of nalaten in overeenstemming met het bij of krachtens deze wet of de Visserijwet 1963 bepaalde.

Beschermingsregime soorten Vogelrichtlijn

Artikel 3.1

1. Het is verboden opzettelijk van nature in Nederland in het wild levende vogels van soorten als bedoeld in artikel 1 van de Vogelrichtlijn te doden of te vangen.
2. Het is verboden opzettelijk nesten, rustplaatsen en eieren van vogels als bedoeld in het eerste lid te vernielen of te beschadigen, of nesten van vogels weg te nemen.
3. Het is verboden eieren van vogels als bedoeld in het eerste lid te rapen en deze onder zich te hebben.
4. Het is verboden vogels als bedoeld in het eerste lid opzettelijk te storen.
5. Het verbod, bedoeld in het vierde lid, is niet van toepassing indien de storing niet van wezenlijke invloed is op de staat van instandhouding van de desbetreffende vogelsoort.

Artikel 3.3

1. Gedeputeerde staten kunnen ontheffing verlenen van verboden als bedoeld in artikel 3.1, ten aanzien van vogels van daarbij aangewezen soorten, dan wel ten aanzien van hun nesten, rustplaatsen of eieren.

2. Provinciale staten kunnen bij verordening vrijstelling verlenen van verboden als bedoeld in artikel 3.1 en ten aanzien van vogels van daarbij aangewezen soorten, dan wel ten aanzien van hun nesten, rustplaatsen of eieren.

Ontheffing of vrijstelling

Een ontheffing of een vrijstelling wordt uitsluitend verleend, indien is voldaan aan elk van de volgende voorwaarden:

- a. er bestaat geen andere bevredigende oplossing;
- b. zij is nodig:
 - in het belang van de volksgezondheid of de openbare veiligheid;
 - in het belang van de veiligheid van het luchtverkeer;
 - ter voorkoming van belangrijke schade aan gewassen, vee, bossen, visserij of wateren;
 - ter bescherming van flora of fauna;
 - voor onderzoek of onderwijs, het uitzetten of herinvoeren van soorten, of voor de daarmee samenhangende teelt, of
 - om het vangen, het onder zich hebben of elke andere wijze van verstandig gebruik van bepaalde vogels in kleine hoeveelheden selectief en onder strikt gecontroleerde omstandigheden toe te staan;
- c. de maatregelen leiden niet tot verslechtering van de staat van instandhouding van de desbetreffende soort.

In een ontheffing, onderscheidenlijk vrijstelling worden in elk geval voorschriften opgenomen, onderscheidenlijk regels gesteld, over:

- a. de middelen, installaties of methoden voor het vangen of doden, waarbij enkel het gebruik wordt toegestaan van bij algemene maatregel van bestuur aangewezen middelen, installaties of methoden;
- b. de tijd en plaats waarvoor de ontheffing of vrijstelling geldt, en
- c. de wijze waarop het risico voor het behoud van de vogelstand wordt beperkt.

Beschermingsregime soorten Habitatrichtlijn

Artikel 3.5

1. Het is verboden in het wild levende dieren van soorten, genoemd in bijlage IV, onderdeel a, bij de Habitatrichtlijn, bijlage II bij het Verdrag van Bern of bijlage I bij het Verdrag van Bonn, in hun natuurlijk verspreidingsgebied opzettelijk te doden of te vangen.
2. Het is verboden dieren als bedoeld in het eerste lid opzettelijk te verstoren.

3. Het is verboden eieren van dieren als bedoeld in het eerste lid in de natuur opzettelijk te vernielen of te rapen.

4. Het is verboden de voortplantingsplaatsen of rustplaatsen van dieren als bedoeld in het eerste lid te beschadigen of te vernielen.

5. Het is verboden planten van soorten, genoemd in bijlage IV, onderdeel b, bij de Habitatrichtlijn of bijlage I bij het Verdrag van Bern, in hun natuurlijke verspreidingsgebied opzettelijk te plukken en te verzamelen, af te snijden, te ontwortelen of te vernielen.

Artikel 3.8

1. Gedeputeerde staten kunnen ontheffing verlenen van een of meer van de verboden, bedoeld in artikel 3.5 ten aanzien van dieren of planten van daarbij aangewezen soorten, dan wel ten aanzien van de voortplantingsplaatsen, rustplaatsen of eieren van dieren van daarbij aangewezen soorten.

2. Provinciale staten kunnen bij verordening vrijstelling verlenen van een of meer van de verboden, bedoeld in artikel 3.5 ten aanzien van dieren of planten van daarbij aangewezen soorten, dan wel ten aanzien van de voortplantingsplaatsen, rustplaatsen of eieren van dieren van daarbij aangewezen soorten.

Ontheffing of vrijstelling

Een ontheffing of een vrijstelling wordt uitsluitend verleend, indien is voldaan aan elk van de volgende voorwaarden:

a. er bestaat geen andere bevredigende oplossing;

b. zij is nodig:

- in het belang van de bescherming van de wilde flora of fauna, of in het belang van de instandhouding van de natuurlijke habitats;
- ter voorkoming van ernstige schade aan met name de gewassen, veehouderijen, bossen, visgronden, wateren of andere vormen van eigendom;
- in het belang van de volksgezondheid, de openbare veiligheid of andere dwingende redenen van groot openbaar belang, met inbegrip van redenen van sociale of economische aard en met inbegrip van voor het milieu wezenlijke gunstige effecten;
- voor onderzoek en onderwijs, repopulatie of herintroductie van deze soorten, of voor de daartoe benodigde kweek, met inbegrip van de kunstmatige vermeerdering van planten, of
- om het onder strikt gecontroleerde omstandigheden mogelijk te maken op selectieve wijze en binnen bepaalde grenzen een beperkt, bij de ontheffing of vrijstelling vastgesteld aantal van bepaalde dieren van de aangewezen soort te vangen of onder zich te hebben, onderscheidenlijk een beperkt bij de ontheffing of vrijstelling vastgesteld aantal van bepaalde planten van de aangewezen soort te plukken of onder zich te hebben;

c. er wordt geen afbreuk gedaan aan het streven de populaties van de betrokken soort in hun natuurlijke verspreidingsgebied in een gunstige staat van instandhouding te laten voortbestaan.

Beschermingsregime andere soorten

Artikel 3.10

1. Onverminderd artikel 3.5, eerste, vierde en vijfde lid, is het verboden:

a. in het wild levende zoogdieren, amfibieën, reptielen, vissen, dagvlinders, libellen en kevers van de soorten, genoemd in de bijlage, onderdeel A, bij deze wet, opzettelijk te doden of te vangen;

b. de vaste voortplantingsplaatsen of rustplaatsen van dieren als bedoeld in onderdeel a opzettelijk te beschadigen of te vernielen, of

c. vaatplanten van de soorten, genoemd in de bijlage, onderdeel B, bij deze wet, in hun natuurlijke verspreidingsgebied opzettelijk te plukken en te verzamelen, af te snijden, te ontwortelen of te vernielen.

2. Artikel 3.8, met uitzondering van het derde en vierde lid, is van overeenkomstige toepassing op de verboden, bedoeld in het eerste lid, met dien verstande dat, in aanvulling op de redenen, genoemd in het vijfde lid, onderdeel b, de noodzaak voor de ontheffing of vrijstelling ook verband kan houden met handelingen:

a. in het kader van de ruimtelijke inrichting of ontwikkeling van gebieden, daaronder begrepen het daarop volgende gebruik van het ingerichte of ontwikkelde gebied;

b. ter voorkoming van schade of overlast, met inbegrip van schade aan sportvelden, schietterreinen, industrieterreinen, kazernes, of begraafplaatsen;

c. ter beperking van de omvang van de populatie van dieren, in verband met door deze dieren ter plaatse en in het omliggende gebied veelvuldig veroorzaakte schade of in verband met de maximale draagkracht van het gebied waarin de dieren zich bevinden;

d. ter voorkoming of bestrijding van onnodig lijden van zieke of gebrekkige dieren;

e. in het kader van bestendig beheer of onderhoud in de landbouw of bosbouw;

f. in het kader van bestendig beheer of onderhoud aan vaarwegen, watergangen, waterkeringen, waterstaatswerken, oevers, vliegvelden, wegen, spoorwegen of bermen, of in het kader van natuurbeheer;

g. in het kader van bestendig beheer of onderhoud van de landschappelijke kwaliteiten van een bepaald gebied, of

h. in het algemeen belang.

3. De verboden, bedoeld in het eerste lid, onderdelen a, en b, zijn niet van toepassing op de bosmuis, de huisspitsmuis en de veldmuis voor zover deze dieren zich in of op gebouwen of daarbij behorende erven of roerende zaken bevinden.

Artikel 3.11

1. Bij ministeriële regeling kan worden bepaald dat de bij die regeling aan te wijzen verboden, bedoeld in artikel 3.10, eerste lid, onderdeel b of c niet van toepassing zijn ten aanzien van bij die regeling aan te wijzen soorten, op bij die regeling aan te wijzen categorieën van handelingen die na een voorafgaande melding aan gedeputeerde staten worden uitgevoerd om een reden, genoemd in artikel 3.8, vijfde lid, onderdeel b, of in artikel 3.10, tweede lid.

2. Provinciale staten kunnen bij verordening regels stellen waaraan een melding als bedoeld in het eerste lid moet voldoen.

Gedragscodes

De verboden, bedoeld in de artikelen 3.1, 3.2, zesde lid, 3.5, 3.6 tweede lid, of 3.10, en de krachtens artikel 3.11, eerste lid, geldende verplichting tot melding, zijn niet van toepassing op handelingen die zijn beschreven in en aantoonbaar worden uitgevoerd overeenkomstig een door Onze Minister goedgekeurde gedragscode en die plaatsvinden in het kader van:

a. een bestendig beheer of onderhoud aan vaarwegen, watergangen, waterkeringen, waterstaatswerken, oevers, vliegvelden, wegen, spoorwegen of bermen, of in het kader van natuurbeheer;

b. een bestendig beheer of onderhoud in de landbouw of de bosbouw;

c. een bestendig gebruik, of

d. ruimtelijke ontwikkeling of inrichting.

2. Een gedragscode als bedoeld in het eerste lid wordt goedgekeurd, indien is voldaan aan elk van de volgende voorwaarden:

a. in de gedragscode worden handelingen beschreven die nodig zijn voor:

- ingeval het handelingen betreft die invloed kunnen hebben op vogels, één van de in artikel 3.3, vierde lid, genoemde redenen;
- ingeval het handelingen betreft die invloed kunnen hebben op dieren als bedoeld in artikel 3.5, eerste lid, één van de in artikel 3.8, vijfde lid, genoemde redenen;
- ingeval het handelingen betreft die invloed kunnen hebben op dieren als bedoeld in artikel 3.10, eerste lid, onderdeel a, of van planten als bedoeld in artikel 3.10, eerste lid, onderdeel c, één van de in artikel 3.8, vijfde lid, of in artikel 3.10, tweede lid, onder a, e, f of g, genoemde redenen;

b. in de gedragscode een wijze van uitvoering van handelingen is beschreven, waarmee naar het oordeel van Onze Minister afdoende is gewaarborgd dat ten aanzien van de soorten, bedoeld in artikel 3.1, 3.5, eerste of vijfde lid, 3.10, eerste lid, geen benutting of economisch gewin plaatsvindt;

c. in de gedragscode een wijze van uitvoering van handelingen is beschreven, waarmee naar het oordeel van Onze Minister afdoende is gewaarborgd dat ten aanzien van de soorten, bedoeld in artikel 3.1, 3.5, eerste of vijfde lid, 3.10, eerste lid, zorgvuldig wordt gehandeld.

Zorgvuldig handelen

Van zorgvuldig handelen als bedoeld in het tweede lid, onderdeel c, is in elk geval sprake, indien is voldaan aan de volgende voorwaarden:

a. er worden slechts handelingen verricht waarvan geen wezenlijke invloed uitgaat op de soorten, bedoeld in het tweede lid, en

b. ingeval handelingen worden verricht die invloed hebben op dieren wordt voorafgaand en tijdens de handelingen in redelijkheid alles verricht of gelaten om te voorkomen of zoveel mogelijk te beperken dat:

- dieren als bedoeld in artikel 3.1, 3.5, eerste lid, of 3.10, eerste lid, worden gedood;
- nesten van vogels worden vernield, beschadigd of weggenomen, rustplaatsen van vogels worden vernield of beschadigd, dan wel voortplantingsplaatsen of rustplaatsen van de in artikel 3.5, eerste lid, of artikel 3.10, eerste lid, bedoelde dieren worden beschadigd of vernield, en
- eieren van dieren als bedoeld in artikel 3.1, 3.5, eerste lid, of 3.10, eerste lid, worden vernield, of

c. ingeval handelingen worden verricht die invloed hebben op planten van soorten als bedoeld in artikel 3.5, vijfde lid, of 3.10, eerste lid, wordt voorafgaand aan en tijdens de handelingen in redelijkheid alles verricht of gelaten om te voorkomen dat deze planten worden geplukt, afgesneden, ontworteld of vernield.

4. Alvorens een gedragscode als bedoeld in het eerste lid, of een wijziging daarvan, goed te keuren of in te trekken, overlegt Onze Minister met gedeputeerde staten over zijn voornemen daartoe.

Bijlage 3 Beschermd plant- en diersoorten

Beschermingsregime soorten Vogelrichtlijn

Dit zijn alle van nature in Nederland in het wild levende vogels (zoals bedoelt in artikel 1 van de Vogelrichtlijn). Nog niet duidelijk is of er weer een lijst met jaarrond beschermde vogelnesten komt en/of dat de huidige lijst blijft gelden.

Beschermingsregime soorten Habitatrichtlijn (Niet-vogels)

Naam	Wetenschappelijke naam	Soortgroep	Verdrag/Richtlijn
baardvleermuis	<i>Myotis mystacinus ssp. mystacinus</i>	Zoogdieren-vleermuizen	Bern II, HR IV
bataafse stroommossel	<i>Unio crassus</i>	Weekdieren	HR IV
bechsteins vleermuis	<i>Myotis bechsteini</i>	Zoogdieren-vleermuizen	Bern II, HR IV
bever	<i>Castor fiber ssp. albicus</i>	Zoogdieren-landzoogdieren	HR IV
boomkikker	<i>Hyla arborea ssp. arborea</i>	Amfibieën	Bern II, HR IV
bosvleermuis	<i>Nyctalus leisleri ssp. leisleri</i>	Zoogdieren-vleermuizen	Bern II, HR IV
brandts vleermuis	<i>Myotis brandti ssp. brandti</i>	Zoogdieren-vleermuizen	Bern II, HR IV
brede geelrandwaterroofkever	<i>Dytiscus latissimus</i>	Insecten-kevers	Bern II, HR IV
donker pimperlblauwtje	<i>Maculinea nausithous</i>	Insecten-dagvlinders	Bern II, HR IV
drijvende waterweegbree	<i>Luronium natans</i>	Zaadplanten	Bern I, HR IV
franjestaat	<i>Myotis nattereri</i>	Zoogdieren-vleermuizen	Bern II, HR IV
gaffellibel	<i>Ophiogomphus cecilia</i>	Insecten-libellen	Bern II, HR IV
geel schorpioenmos	<i>Hamatocaulis vernicosus</i>	Sporenplanten-bladmossen	Bern I
geelbuikvuurpad	<i>Bombina variegata ssp. variegata</i>	Amfibieën	Bern II, HR IV
gestreepte waterroofkever	<i>Graphoderus bilineatus</i>	Insecten-kevers	Bern II, HR IV
gevlekte witsnuitlibel	<i>Leucorrhinia pectoralis</i>	Insecten-libellen	Bern II, HR IV

gewone dwergvleermuis	<i>Pipistrellus pipistrellus</i>	Zoogdieren- vleermuizen	HR IV
gewone grootoorvleermuis	<i>Plecotus auritus ssp. auritus</i>	Zoogdieren- vleermuizen	Bern II, HR IV
gladde slang	<i>Coronella austriaca ssp. austriaca</i>	Reptielen	Bern II, HR IV
grijze grootoorvleermuis	<i>Plecotus austriacus ssp. austriacus</i>	Zoogdieren- vleermuizen	Bern II, HR IV
groene glazenmaker	<i>Aeshna viridis</i>	Insecten-libellen	Bern II, HR IV
groenknolorchis	<i>Liparis loeselii</i>	Zaadplanten	Bern I, HR IV
grote hoefijzerneus	<i>Rhinolophus ferrumequinum ssp. ferrumequinum</i>	Zoogdieren- vleermuizen	Bern II, HR IV
grote vuurvliinder	<i>Lycaena dispar ssp. batava</i>	Insecten- dagvlinders	Bern II, HR IV
hamster	<i>Cricetus cricetus ssp. canescens</i>	Zoogdieren- landzoogdieren	Bern II, HR IV
hazelmuis	<i>Muscardinus avellanarius</i>	Zoogdieren- landzoogdieren	HR IV
heikikker	<i>Rana arvalis ssp. arvalis</i>	Amfibieën	Bern II, HR IV
houting	<i>Coregonus oxyrinchus</i>	Vissen	HR IV
ingekorven vleermuis	<i>Myotis emarginatus ssp. emarginatus</i>	Zoogdieren- vleermuizen	Bern II, HR IV
kamsalamander	<i>Triturus cristatus</i>	Amfibieën	Bern II, HR IV
kleine dwergvleermuis	<i>Pipistrellus pygmaeus</i>	Zoogdieren- vleermuizen	Bern II, HR IV
kleine vlotvaren	<i>Salvinia natans</i>	Sporenplanten- varens	Bern I
knoflookpad	<i>Pelobates fuscus ssp. fuscus</i>	Amfibieën	Bern II, HR IV
kruipend moerasscherm	<i>Apium repens</i>	Zaadplanten	Bern I, HR IV
laatvlieger	<i>Eptesicus serotinus ssp. serotinus</i>	Zoogdieren- vleermuizen	Bern II, HR IV
liggende raket	<i>Sisymbrium supinum</i>	Zaadplanten	Bern I
meervleermuis	<i>Myotis dasycneme</i>	Zoogdieren- vleermuizen	Bern II, HR IV
mercurwaterjuffer	<i>Coenagrion mercuriale ssp. mercuriale</i>	Insecten-libellen	Bern II
muurhagedis	<i>Podarcis muralis ssp. brongniardii</i>	Reptielen	Bern II, HR IV

noordse winterjuffer	<i>Sympecma annulata ssp. braueri</i>	Insecten-libellen	Bern II, HR IV
noordse woelmuis	<i>Microtus oeconomus ssp. arenicola</i>	Zoogdieren-landzoogdieren	HR IV
otter	<i>Lutra lutra ssp. lutra</i>	Zoogdieren-landzoogdieren	Bern II, HR IV
pimpernelblauwtje	<i>Maculinea teleius</i>	Insecten-dagvlinders	Bern II, HR IV
platte schijfhoren	<i>Anisus vorticulus</i>	Weekdieren	HR IV
poelkikker	<i>Rana lessonae</i>	Amfibieën	HR IV
rivierrombout	<i>Gomphus flavipes ssp. flavipes</i>	Insecten-libellen	Bern II, HR IV
rosse vleermuis	<i>Nyctalus noctula ssp. noctula</i>	Zoogdieren-vleermuizen	Bern II, HR IV
rugstreepad	<i>Bufo calamita</i>	Amfibieën	Bern II, HR IV
ruige dwergvleermuis	<i>Pipistrellus nathusii</i>	Zoogdieren-vleermuizen	Bern II, HR IV
sierlijke witsnuitlibel	<i>Leucorrhinia caudalis</i>	Insecten-libellen	Bern II, HR IV
steur	<i>Acipenser sturio</i>	Vissen	Bern II, HR IV
teunisbloempijlstaart	<i>Proserpinus proserpina</i>	Insecten-nachtvlinders	Bern II, HR IV
tonghaarmuts	<i>Orthotrichum rogeri</i>	Sporenplanten-bladmossen	Bern I
tweekleurige vleermuis	<i>Vespertilio murinus ssp. murinus</i>	Zoogdieren-vleermuizen	Bern II, HR IV
vale vleermuis	<i>Myotis myotis ssp. myotis</i>	Zoogdieren-vleermuizen	Bern II, HR IV
vermiljoenkever	<i>Cucujus cinnaberinus</i>	Insecten-kevers	Bern II, HR IV
vroedmeesterpad	<i>Alytes obstetricans ssp. obstetricans</i>	Amfibieën	Bern II, HR IV
watervleermuis	<i>Myotis daubentoni ssp. daubentoni</i>	Zoogdieren-vleermuizen	Bern II, HR IV
wilde kat	<i>Felis silvestris ssp. silvestris</i>	Zoogdieren-landzoogdieren	HR IV
zandhagedis	<i>Lacerta agilis ssp. agilis</i>	Reptielen	Bern II, HR IV

Beschermingsregime soorten Habitatrichtlijn (Vogels)

Naam	Wetenschappelijke naam	Soortgroep	Verdrag/ Richtlijn
appelvink	<i>Coccothraustes coccothraustes ssp. coccothraustes</i>	Vogels	Bern II
baardman	<i>Panurus biarmicus ssp. biarmicus</i>	Vogels	Bern II
bergeend	<i>Tadorna tadorna</i>	Vogels	Bern II
bijeneter	<i>Merops apiaster</i>	Vogels	Bern II
blauwborst	<i>Luscinia svecica ssp. cyanecula</i>	Vogels	Bern II
blauwe kiekendief	<i>Circus cyaneus ssp. cyaneus</i>	Vogels	Bern II
boerenzwaluw	<i>Hirundo rustica ssp. rustica</i>	Vogels	Bern II
bontbekplevier	<i>Charadrius hiaticula ssp. hiaticula</i>	Vogels	Bern II
bonte vliegenvanger	<i>Ficedula hypoleuca ssp. hypoleuca</i>	Vogels	Bern II
boomklever	<i>Sitta europaea ssp. caesia</i>	Vogels	Bern II
boomkruiper	<i>Certhia brachydactyla ssp. megarhyncha</i>	Vogels	Bern II
boompieper	<i>Anthus trivialis ssp. trivialis</i>	Vogels	Bern II
boomvalk	<i>Falco subbuteo ssp. subbuteo</i>	Vogels	Bern II
bosrietzanger	<i>Acrocephalus palustris</i>	Vogels	Bern II
bosruiter	<i>Tringa glareola</i>	Vogels	Bern II
bosuil	<i>Strix aluco ssp. aluco</i>	Vogels	Bern II
braamsluiper	<i>Sylvia curruca ssp. curruca</i>	Vogels	Bern II
brandgans	<i>Branta leucopsis</i>	Vogels	Bern II
bruine kiekendief	<i>Circus aeruginosus ssp. aeruginosus</i>	Vogels	Bern II
buizerd	<i>Buteo buteo ssp. buteo</i>	Vogels	Bern II
casarca	<i>Tadorna ferruginea</i>	Vogels	Bern II
cetti's zanger	<i>Cettia cetti ssp. cetti</i>	Vogels	Bern II
draaihals	<i>Jynx torquilla ssp. torquilla</i>	Vogels	Bern II
duinpieper	<i>Anthus campestris ssp. campestris</i>	Vogels	Bern II
dwergmeeuw	<i>Larus minutus</i>	Vogels	Bern II
dwergstern	<i>Sterna albifrons ssp. albifrons</i>	Vogels	Bern II
engelse kwikstaart	<i>Motacilla flava ssp. flavissima</i>	Vogels	Bern II

europese kanarie	<i>Serinus serinus</i>	Vogels	Bern II
fitis	<i>Phylloscopus trochilus ssp. trochilus</i>	Vogels	Bern II
flamingo	<i>Phoenicopterus ruber ssp. roseus</i>	Vogels	Bern II
fluitier	<i>Phylloscopus sibilatrix</i>	Vogels	Bern II
geelgors	<i>Emberiza citrinella ssp. citrinella</i>	Vogels	Bern II
gekraagde roodstaart	<i>Phoenicurus phoenicurus ssp. phoenicurus</i>	Vogels	Bern II
gele kwikstaart	<i>Motacilla flava ssp. flava</i>	Vogels	Bern II
geoorde fuut	<i>Podiceps nigricollis</i>	Vogels	Bern II
glanskop	<i>Parus palustris ssp. palustris</i>	Vogels	Bern II
goudhaan	<i>Regulus regulus ssp. regulus</i>	Vogels	Bern II
grasmus	<i>Sylvia communis ssp. communis</i>	Vogels	Bern II
graspieper	<i>Anthus pratensis ssp. pratensis</i>	Vogels	Bern II
graszanger	<i>Cisticola juncidis ssp. cisticola</i>	Vogels	Bern II
grauwe kiekendief	<i>Circus pygargus</i>	Vogels	Bern II
grauwe klauwier	<i>Lanius collurio ssp. collurio</i>	Vogels	Bern II
grauwe vliegenvanger	<i>Muscicapa striata ssp. striata</i>	Vogels	Bern II
groene specht	<i>Picus viridis ssp. viridis</i>	Vogels	Bern II
groenling	<i>Carduelis chloris ssp. chloris</i>	Vogels	Bern II
grote barmsijs	<i>Carduelis flammea ssp. flammea</i>	Vogels	Bern II
grote bonte specht	<i>Dendrocopos major ssp. pinetorum</i>	Vogels	Bern II
grote gele kwikstaart	<i>Motacilla cinerea ssp. cinerea</i>	Vogels	Bern II
grote karekiet	<i>Acrocephalus arundinaceus ssp. arundinaceus</i>	Vogels	Bern II
grote stern	<i>Sterna sandvicensis ssp. sandvicensis</i>	Vogels	Bern II
grote zilverreiger	<i>Casmerodius albus ssp. albus</i>	Vogels	Bern II
havik	<i>Accipiter gentilis ssp. gentilis</i>	Vogels	Bern II
heggenmus	<i>Prunella modularis ssp. modularis</i>	Vogels	Bern II
huiszwaluw	<i>Delichon urbica ssp. urbica</i>	Vogels	Bern II
ijsvogel	<i>Alcedo atthis ssp. ispida</i>	Vogels	Bern II
kerkuil	<i>Tyto alba ssp. guttata</i>	Vogels	Bern II

klapekster	<i>Lanius excubitor ssp. excubitor</i>	Vogels	Bern II
klein waterhoen	<i>Porzana parva</i>	Vogels	Bern II
kleine barmsijs	<i>Carduelis flammea ssp. cabaret</i>	Vogels	Bern II
kleine bonte specht	<i>Dendrocopos minor ssp. hortorum</i>	Vogels	Bern II
kleine karekiet	<i>Acrocephalus scirpaceus ssp. scirpaceus</i>	Vogels	Bern II
kleine plevier	<i>Charadrius dubius ssp. curonicus</i>	Vogels	Bern II
kleine zilverreiger	<i>Egretta garzetta ssp. garzetta</i>	Vogels	Bern II
kleinst waterhoen	<i>Porzana pusilla ssp. intermedia</i>	Vogels	Bern II
kluut	<i>Recurvirostra avosetta</i>	Vogels	Bern II
kneu	<i>Carduelis cannabina ssp. cannabina</i>	Vogels	Bern II
koolmees	<i>Parus major ssp. major</i>	Vogels	Bern II
kortsnavelboomkruiper	<i>Certhia familiaris ssp. macrodactyla</i>	Vogels	Bern II
kraanvogel	<i>Grus grus ssp. grus</i>	Vogels	Bern II
kruisbek	<i>Loxia curvirostra ssp. curvirostra</i>	Vogels	Bern II
kuifmees	<i>Parus cristatus ssp. mitratus</i>	Vogels	Bern II
kwak	<i>Nycticorax nycticorax ssp. nycticorax</i>	Vogels	Bern II
kwartelkoning	<i>Crex crex</i>	Vogels	Bern II
lepelaar	<i>Platalea leucorodia ssp. leucorodia</i>	Vogels	Bern II
matkop	<i>Parus montanus ssp. rhenanus</i>	Vogels	Bern II
middelste bonte specht	<i>Dendrocopos medius ssp. medius</i>	Vogels	Bern II
nachtegaal	<i>Luscinia megarhynchos ssp. megarhynchos</i>	Vogels	Bern II
nachtzwaluw	<i>Caprimulgus europaeus ssp. europaeus</i>	Vogels	Bern II
nonnetje	<i>Mergus albellus</i>	Vogels	Bern II
noordse stern	<i>Sterna paradisaea</i>	Vogels	Bern II
oehoe	<i>Bubo bubo ssp. bubo</i>	Vogels	Bern II
oeverloper	<i>Tringa hypoleucos</i>	Vogels	Bern II
oeverzwaluw	<i>Riparia riparia ssp. riparia</i>	Vogels	Bern II
ooievaar	<i>Ciconia ciconia ssp. ciconia</i>	Vogels	Bern II

paapje	<i>Saxicola rubetra</i>	Vogels	Bern II
pimpelmees	<i>Parus caeruleus ssp. caeruleus</i>	Vogels	Bern II
porseleinhoen	<i>Porzana porzana</i>	Vogels	Bern II
purperreiger	<i>Ardea purpurea ssp. purpurea</i>	Vogels	Bern II
putter	<i>Carduelis carduelis ssp. carduelis</i>	Vogels	Bern II
ransuil	<i>Asio otus ssp. otus</i>	Vogels	Bern II
rietgors	<i>Emberiza schoeniclus ssp. schoeniclus</i>	Vogels	Bern II
rietzanger	<i>Acrocephalus schoenobaenus</i>	Vogels	Bern II
rode wouw	<i>Milvus milvus ssp. milvus</i>	Vogels	Bern II
roerdomp	<i>Botaurus stellaris ssp. stellaris</i>	Vogels	Bern II
roodborst	<i>Erithacus rubecula ssp. rubecula</i>	Vogels	Bern II
roodborsttapuit	<i>Saxicola torquata ssp. hibernans</i>	Vogels	Bern II
roodhalsfuut	<i>Podiceps grisegena ssp. grisegena</i>	Vogels	Bern II
roodmus	<i>Carpodacus erythrinus ssp. erythrinus</i>	Vogels	Bern II
ruigpootuil	<i>Aegolius funereus ssp. funereus</i>	Vogels	Bern II
sijs	<i>Carduelis spinus</i>	Vogels	Bern II
slechtvalk	<i>Falco peregrinus ssp. peregrinus</i>	Vogels	Bern II
snor	<i>Locustella luscinioides ssp. luscinioides</i>	Vogels	Bern II
sperwer	<i>Accipiter nisus ssp. nisus</i>	Vogels	Bern II
spotvogel	<i>Hippolais icterina</i>	Vogels	Bern II
sprinkhaanzanger	<i>Locustella naevia ssp. naevia</i>	Vogels	Bern II
steenuil	<i>Athene noctua ssp. vidalii</i>	Vogels	Bern II
steltkluit	<i>Himantopus himantopus</i>	Vogels	Bern II
strandleeuwerik	<i>Eremophila alpestris ssp. flava</i>	Vogels	Bern II
strandplevier	<i>Charadrius alexandrinus ssp. alexandrinus</i>	Vogels	Bern II
taigaboomkruiper	<i>Certhia familiaris ssp. familiaris</i>	Vogels	Bern II

tapuit	<i>Oenanthe oenanthe ssp. oenanthe</i>	Vogels	Bern II
tjiftjaf	<i>Phylloscopus collybita ssp. collybita</i>	Vogels	Bern II
torenavalk	<i>Falco tinnunculus ssp. tinnunculus</i>	Vogels	Bern II
tuinfluiter	<i>Sylvia borin ssp. borin</i>	Vogels	Bern II
velduil	<i>Asio flammeus ssp. flammeus</i>	Vogels	Bern II
visarend	<i>Pandion haliaetus ssp. haliaetus</i>	Vogels	Bern II
visdief	<i>Sterna hirundo ssp. hirundo</i>	Vogels	Bern II
vuurgoudhaan	<i>Regulus ignicapillus ssp. ignicapillus</i>	Vogels	Bern II
wespendief	<i>Pernis apivorus</i>	Vogels	Bern II
wielewaal	<i>Oriolus oriolus ssp. oriolus</i>	Vogels	Bern II
winterkoning	<i>Troglodytes troglodytes ssp. troglodytes</i>	Vogels	Bern II
witgat	<i>Tringa ochropus</i>	Vogels	Bern II
witoogeend	<i>Aythya nyroca</i>	Vogels	Bon I
witte kwikstaart	<i>Motacilla alba ssp. alba</i>	Vogels	Bern II
woudaap	<i>Ixobrychus minutus ssp. minutus</i>	Vogels	Bern II
zeearend	<i>Haliaeetus albicilla</i>	Vogels	Bern II, Bon I
zwarte mees	<i>Parus ater ssp. ater</i>	Vogels	Bern II
zwarte roodstaart	<i>Phoenicurus ochruros ssp. gibraltariensis</i>	Vogels	Bern II
zwarte specht	<i>Dryocopus martius ssp. martius</i>	Vogels	Bern II
zwarte stern	<i>Chlidonias niger ssp. niger</i>	Vogels	Bern II
zwartkop	<i>Sylvia atricapilla ssp. atricapilla</i>	Vogels	Bern II
zwartkopmeeuw	<i>Larus melanocephalus</i>	Vogels	Bern II

Beschermingsregime andere soorten

Naam	Wetenschappelijke naam	Soortgroep
blaasvaren	<i>Cystopteris fragilis</i>	Sporenplanten- varens
groensteel	<i>Asplenium viride</i>	Sporenplanten- varens
schubvaren	<i>Ceterach officinarum</i>	Sporenplanten- varens
akkerboterbloem	<i>Ranunculus arvensis</i>	Zaadplanten
akkerdoornzaad	<i>Torilis arvensis</i>	Zaadplanten
akkerogentroost	<i>Odontites vernus subsp. vernus</i>	Zaadplanten
beklierde ogentroost	<i>Euphrasia rostkoviana</i>	Zaadplanten
berggamander	<i>Teucrium montanum</i>	Zaadplanten
bergnachtorchis	<i>Platanthera montana</i>	Zaadplanten
blauw guichelheil	<i>Anagallis arvensis subsp. foemina</i>	Zaadplanten
bokkenorchis	<i>Himantoglossum hircinum</i>	Zaadplanten
bosboterbloem	<i>Ranunculus polyanthemus subsp. nemorosus</i>	Zaadplanten
bosdravik	<i>Bromopsis ramosa subsp. benekenii</i>	Zaadplanten
brave hendrik	<i>Chenopodium bonus-henricus</i>	Zaadplanten
brede wolfsmelk	<i>Euphorbia platyphyllos</i>	Zaadplanten
breed wollegras	<i>Eriophorum latifolium</i>	Zaadplanten
bruinrode wespenorchis	<i>Epipactis atrorubens</i>	Zaadplanten
dennenorchis	<i>Goodyera repens</i>	Zaadplanten
dreps	<i>Bromus secalinus</i>	Zaadplanten
echte gamander	<i>Teucrium chamaedrys subsp. germanicum</i>	Zaadplanten
franjegentiaan	<i>Gentianella ciliata</i>	Zaadplanten
geelgroene wespenorchis	<i>Epipactis muelleri</i>	Zaadplanten
geplooid vrouwenmantel	<i>Alchemilla subcrenata</i>	Zaadplanten
getande veldsla	<i>Valerianella dentata</i>	Zaadplanten
gevekt zonneroosje	<i>Tuberaria guttata</i>	Zaadplanten
glad biggenkruid	<i>Hypochaeris glabra</i>	Zaadplanten
gladde zegge	<i>Carex laevigata</i>	Zaadplanten

groene nachtorchis	<i>Coeloglossum viride</i>	Zaadplanten
groot spiegelklokje	<i>Legousia speculum-veneris</i>	Zaadplanten
grote bosaardbei	<i>Fragaria moschata</i>	Zaadplanten
grote leeuwenklauw	<i>Aphanes arvensis</i>	Zaadplanten
honingorchis	<i>Herminium monorchis</i>	Zaadplanten
kalkboterbloem	<i>Ranunculus polyanthemus subsp. polyanthemoides</i>	Zaadplanten
kalketrip	<i>Centaurea calcitrapa</i>	Zaadplanten
karthuizeranjer	<i>Dianthus carthusianorum</i>	Zaadplanten
karwijselie	<i>Selinum carvifolia</i>	Zaadplanten
kleine ereprijs	<i>Veronica verna</i>	Zaadplanten
kleine schorseneer	<i>Scorzonera humilis</i>	Zaadplanten
kleine wolfsmelk	<i>Euphorbia exigua</i>	Zaadplanten
kluwenklokje	<i>Campanula glomerata</i>	Zaadplanten
knollathyrus	<i>Lathyrus linifolius</i>	Zaadplanten
knolspirea	<i>Filipendula vulgaris</i>	Zaadplanten
korensla	<i>Arnosaris minima</i>	Zaadplanten
kranskarwij	<i>Carum verticillatum</i>	Zaadplanten
kruiptijm	<i>Thymus praecox</i>	Zaadplanten
lange zonedauw	<i>Drosera longifolia</i>	Zaadplanten
liggende ereprijs	<i>Veronica prostrata</i>	Zaadplanten
moerasgamander	<i>Teucrium scordium</i>	Zaadplanten
muurbloem	<i>Erysimum cheiri</i>	Zaadplanten
naakte lathyrus	<i>Lathyrus aphaca</i>	Zaadplanten
naaldenkervel	<i>Scandix pecten-veneris</i>	Zaadplanten
pijlscheefkelk	<i>Arabis hirsuta subsp. sagittata</i>	Zaadplanten
roggelelie	<i>Lilium bulbiferum subsp. croceum</i>	Zaadplanten
rood peperboompje	<i>Daphne mezereum</i>	Zaadplanten
rozenkransje	<i>Antennaria dioica</i>	Zaadplanten
ruw pazelzaad	<i>Lithospermum arvense</i>	Zaadplanten
scherpkruid	<i>Asperugo procumbens</i>	Zaadplanten
schubzegge	<i>Carex lepidocarpa</i>	Zaadplanten
smalle raai	<i>Galeopsis angustifolia</i>	Zaadplanten
spits havikskruid	<i>Hieracium lactucella</i>	Zaadplanten
steenbraam	<i>Rubus saxatilis</i>	Zaadplanten
stijve wolfsmelk	<i>Euphorbia stricta</i>	Zaadplanten
stofzaad	<i>Monotropa hypopitys</i>	Zaadplanten
tengere distel	<i>Carduus tenuiflorus</i>	Zaadplanten
tengere veldmuur	<i>Minuartia hybrida</i>	Zaadplanten
trogamander	<i>Teucrium botrys</i>	Zaadplanten
veenbloembies	<i>Scheuchzeria palustris</i>	Zaadplanten

vliegenorchis	<i>Ophrys insectifera</i>	Zaadplanten
vroege ereprijs	<i>Veronica praecox</i>	Zaadplanten
wilde averuit	<i>Artemisia campestris</i> <i>subsp. campestris</i>	Zaadplanten
wilde ridderspoor	<i>Consolida regalis</i>	Zaadplanten
wilde weit	<i>Melampyrum arvense</i>	Zaadplanten
wolfskers	<i>Atropa bella-donna</i>	Zaadplanten
zandwolfsmelk	<i>Euphorbia seguieriana</i>	Zaadplanten
zinkviooltje	<i>Viola lutea subsp.</i> <i>calaminaria</i>	Zaadplanten
zweedse kornoelje	<i>Cornus suecica</i>	Zaadplanten
vliegend hert	<i>Lucanus cervus</i>	Insecten-kevers
beekkrombout	<i>Gomphus vulgatissimus</i>	Insecten-libellen
bosbeekjuffer	<i>Calopteryx virgo</i>	Insecten-libellen
donkere waterjuffer	<i>Coenagrion armatum</i>	Insecten-libellen
gevlekte glanslibel	<i>Somatochlora</i> <i>flavomaculata</i>	Insecten-libellen
gewone bronlibel	<i>Cordulegaster boltonii</i>	Insecten-libellen
hoogveenglanslibel	<i>Somatochlora arctica</i>	Insecten-libellen
kempense heidelibel	<i>Sympetrum</i> <i>depressiusculum</i>	Insecten-libellen
speerwaterjuffer	<i>Coenagrion hastulatum</i>	Insecten-libellen
aardbeivlinder	<i>Pyrgus malvae</i>	Insecten- dagvlinders
bosparelmoervlinder	<i>Melitaea athalia</i>	Insecten- dagvlinders
bruin dikkopje	<i>Erynnis tages</i>	Insecten- dagvlinders
bruine eikenpage	<i>Satyrium ilicis</i>	Insecten- dagvlinders
duinparelmoervlinder	<i>Argynnis niobe</i>	Insecten- dagvlinders
gentiaanblauwtje	<i>Maculineaalcon</i>	Insecten- dagvlinders
grote parelmoervlinder	<i>Argynnis aglaja</i>	Insecten- dagvlinders
grote vos	<i>Nymphalis polychloros</i>	Insecten- dagvlinders
grote weerschijnvlinder	<i>Apatura iris)</i>	Insecten- dagvlinders
iepenpage	<i>Satyrium w-album</i>	Insecten- dagvlinders
kleine heivlinder	<i>Hipparchia statilinus</i>	Insecten- dagvlinders

kleine ijsvogelvinder	<i>Limenitis camilla</i>	Insecten- dagvlinders
kommavinder	<i>Hesperia comma</i>	Insecten- dagvlinders
sleedoornpage	<i>Thecla betulae</i>	Insecten- dagvlinders
spiegeldikkopje	<i>Heteropterus morpheus</i>	Insecten- dagvlinders
veenbesblauwtje	<i>Plebejus optilete</i>	Insecten- dagvlinders
veenbesparelmoervinder	<i>Boloria aquilonaris</i>	Insecten- dagvlinders
veenhooibeestje	<i>Coenonympha tullia</i>	Insecten- dagvlinders
veldparelmoervinder	<i>Melitaea cinxia</i>	Insecten- dagvlinders
zilveren maan	<i>Boloria selene</i>	Insecten- dagvlinders
europese rivierkreeft	<i>Astacus astacus</i>	Kreeftachtigen
beekdonderpad	<i>Cottus rhenanus</i>	Vissen
beekprik	<i>Lampetra planeri</i>	Vissen
elrits	<i>Phoxinus phoxinus</i>	Vissen
gestippelde alver	<i>Alburnoides bipunctatus</i>	Vissen
grote modderkruiper	<i>Misgurnus fossilis</i>	Vissen
kwabaal	<i>Lota lota</i>	Vissen
alpenwatersalamander	<i>Mesotriton alpestris</i>	Amfibieën
bruine kikker	<i>Rana temporaria</i>	Amfibieën
gewone pad	<i>Bufo bufo</i>	Amfibieën
kleine watersalamander	<i>Lissotriton vulgaris</i>	Amfibieën
meerkikker	<i>Rana ridibunda</i>	Amfibieën
middelste groene kikker/bastaard kikker	<i>Pelophylax kl. esculentus</i>	Amfibieën
vinpootsalamander	<i>Lissotriton helveticus</i>	Amfibieën
vuursalamander	<i>Salamandra salamandra</i>	Amfibieën
adder	<i>Vipera berus ssp. berus</i>	Reptielen
hazelworm	<i>Anguis fragilis</i>	Reptielen
levendbarende hagedis	<i>Zootoca vivipara</i>	Reptielen
ringslang	<i>Natrix natrix</i>	Reptielen
aardmuis	<i>Microtus agrestis</i>	Zoogdieren- landzoogdieren
boomarter	<i>Martes martes</i>	Zoogdieren- landzoogdieren
bosmuis	<i>Apodemus sylvaticus</i>	Zoogdieren- landzoogdieren

bunzing	<i>Mustela putorius</i>	Zoogdieren-landzoogdieren
damhert	<i>Dama dama</i>	Zoogdieren-landzoogdieren
das	<i>Meles meles</i>	Zoogdieren-landzoogdieren
dwergmuis	<i>Micromys minutus</i>	Zoogdieren-landzoogdieren
dwergspitsmuis	<i>Sorex minutus</i>	Zoogdieren-landzoogdieren
edelhert	<i>Cervus elaphus</i>	Zoogdieren-landzoogdieren
eekhoorn	<i>Sciurus vulgaris</i>	Zoogdieren-landzoogdieren
egel	<i>Erinaceus europeus</i>	Zoogdieren-landzoogdieren
eikelmuis	<i>Eliomys quercinus</i>	Zoogdieren-landzoogdieren
gewone bosspitsmuis	<i>Sorex araneus</i>	Zoogdieren-landzoogdieren
grote bosmuis	<i>Apodemus flavicollis</i>	Zoogdieren-landzoogdieren
haas	<i>Lepus europeus</i>	Zoogdieren-landzoogdieren
hermelijn	<i>Mustela erminea</i>	Zoogdieren-landzoogdieren
huisspitsmuis	<i>Crocidura russula</i>	Zoogdieren-landzoogdieren
konijn	<i>Oryctolagus cuniculus</i>	Zoogdieren-landzoogdieren
molmuis	<i>Arvicola scherman</i>	Zoogdieren-landzoogdieren
ondergrondse woelmuis	<i>Pitymys subterraneus</i>	Zoogdieren-landzoogdieren
ree	<i>Capreolus capreolus</i>	Zoogdieren-landzoogdieren
rosse woelmuis	<i>Clethrionomys glareolus</i>	Zoogdieren-landzoogdieren
steenmarter	<i>Martes foina</i>	Zoogdieren-landzoogdieren
tweekleurige bosspitsmuis	<i>Sorex coronatus</i>	Zoogdieren-landzoogdieren
veldmuis	<i>Microtus arvalis</i>	Zoogdieren-landzoogdieren

veldspitsmuis	<i>Crocidura leucodon</i>	Zoogdieren-landzoogdieren
vos	<i>Vulpes vulpes</i>	Zoogdieren-landzoogdieren
waterspitsmuis	<i>Neomys fodiens</i>	Zoogdieren-landzoogdieren
wezel	<i>Mustela nivalis</i>	Zoogdieren-landzoogdieren
wild zwijn	<i>Sus scrofa</i>	Zoogdieren-landzoogdieren
woelrat	<i>Arvicola terrestris</i>	Zoogdieren-landzoogdieren
gewone zeehond	<i>Phoca vitulina</i>	Zoogdieren-zeezoogdieren
grijze zeehond	<i>Halichoerus grypus</i>	Zoogdieren-zeezoogdieren

Vrijgestelde soorten provincie Gelderland

Nederlandse Naam	Wetenschappelijke Naam
Zoogdieren	
Aardmuis	<i>Microtus agrestis</i>
Bosmuis	<i>Apodemus sylvaticus</i>
Dwergmuis	<i>Micromys minutus</i>
Dwergspitsmuis	<i>Sorex minutus</i>
Egel	<i>Erinaceus europaeus</i>
Gewone bosspitsmuis	<i>Sorex araneus</i>
Haas	<i>Lepus europeus</i>
Huisspitsmuis	<i>Crocidura russula</i>
Konijn	<i>Oryctolagus cuniculus</i>
Ondergrondse woelmuis	<i>Pitymys subterraneus</i>
Ree	<i>Capreolus capreolus</i>
Rosse woelmuis	<i>Clethrionomys glareolus</i>
Tweekleurige bosspitsmuis	<i>Sorex coronatus</i>
Veldmuis	<i>Microtus arvalis</i>
Vos	<i>Vulpes vulpes</i>
Woelrat	<i>Arvicola terrestris</i>
Amfibieën en reptielen	
Bruine kikker	<i>Rana temporaria</i>
Gewone pad	<i>Bufo bufo</i>
Kleine watersalamander	<i>Triturus vulgaris</i>
Meerkikker	<i>Pelophylax ridibundus</i> (<i>Rana ridibunda</i>)
Middelste groene kikker / Bastaardkikker	<i>Pelophylax klepton esculentus</i> (<i>Rana esculenta</i>)



Staring Advies
Jonker Emilweg 11
6997 CB Hoog-Keppel
T 0314 641 910
info@staringadvies.nl
