

Quickscan natuurtoets Kollenburgweg 3 in Didam

rapportnummer 1255



Quickscan natuurtoets Kollenburgweg 3 in Didam

Een inventarisatie van beschermde flora en fauna

Colofon

Zelhem : september 2012

Rapportnummer : 1255
Projectnummer : 1947

Opdrachtgever : Kobessen Milieu B.V.
Contactpersoon : Dhr. J. Geerdink

Opdrachtnemer : Stichting Staring Advies
Dr. Grashuisstraat 8
7021 CL Zelhem
T 0314 641910
F 0314 641909
info@staringadvies.nl
www.staringadvies.nl

Auteur(s) : ing. R. Boerboom / drs. L.M.A. Witjes

Eigendom

Dit rapport is vervaardigd op verzoek van de opdrachtgever. Het rapport blijft eigendom van de opdrachtgever. Niets uit dit rapport mag worden verveelvoudigd en/of openbaar gemaakt worden d. m. v. druk, fotokopie, microfilm of op welke andere wijze dan ook, zonder voorafgaande schriftelijke toestemming van de opdrachtgever, noch mag het zonder een dergelijke toestemming worden gebruikt voor enig ander werk dan waarvoor het is vervaardigd.

Betrouwbaarheid

Dit onderzoek is op zorgvuldige wijze uitgevoerd conform de toepasselijke en van kracht zijnde natuurwet- en regelgeving. Het onderzoek betreft een momentopname en geeft een inschatting van de geschiktheid van de onderzoekslocatie voor beschermde soorten. Het incidenteel voorkomen van beschermde soorten is echter nooit met zekerheid te voorspellen. Stichting Staring Advies accepteert daarom op voorhand geen aansprakelijkheid ten aanzien van eventuele beslissingen die de opdrachtgever naar aanleiding van het door Stichting Staring Advies uitgevoerde onderzoek neemt. Stichting Staring Advies is niet aansprakelijk voor gevolgschade, alsmede voor schade welke voortvloeit uit toepassingen van de resultaten van werkzaamheden of andere gegevens verkregen van Stichting Staring Advies; opdrachtgever vrijwaart Stichting Staring Advies voor aanspraken van derden in verband met deze toepassing.

Kwaliteitszorg

Stichting Staring Advies is lid van het Netwerk Groene Bureaus (NGB). Het Netwerk Groene Bureaus is de brancheorganisatie voor groene adviesbureaus. Het Netwerk werkt aan de kwaliteit van advisering gericht op natuur, landschap, water, milieu en ruimte en behartigt de belangen van groene adviesbureaus. Het Netwerk hanteert een gedragscode die opdrachtgevers en andere belanghebbenden een basis biedt om de leden aan te spreken op de kwaliteit van hun werk.

www.netwerkgroenebureaus.nl

Inhoud

1	Inleiding en doel	4
2	Gebiedsbeschrijving en geplande werkzaamheden	5
3	Het ecologisch onderzoek	9
3.1	Methode	9
3.2	Resultaten	10
4	Flora- en faunawet	15
4.1	Toetsing aan de Flora- en faunawet	15
4.2	Wettelijke consequenties	17
5	Conclusie	18
	Bijlage 1 KISAL gegevens	19
	Bijlage 2 Impressie plangebied	20
	Bijlage 3 Wettelijk kader	21

1 Inleiding en doel

In het kader van de geplande ruimtelijke ontwikkeling voor de locatie Kollenburgweg 3 in Didam is het noodzakelijk het plangebied ecologisch te beoordelen met betrekking tot de Flora- en faunawet. Het plan is om op de locatie twee schuren te slopen (één schuur is reeds grotendeels weg vanwege stormschade enige jaren geleden) en in ruil daarvoor een woongebouw met twee wooneenheden en een bijgebouw te realiseren. De heer Geerdink van Kobessen Milieu B.V. is betrokken bij de plannen en heeft Stichting Staring Advies gevraagd om een quickscan natuurtoets uit te voeren op deze locatie. Dit is een vorm van verkennend natuuronderzoek dat op korte termijn en in een kort tijdsbestek kan worden uitgevoerd. Het heeft als voordeel dat bijvoorbeeld planologische procedures niet onnodig worden vertraagd.

Het doel van de quickscan is om snel te inventariseren of door de geplande werkzaamheden schade kan ontstaan aan populaties van beschermde soorten flora en/of fauna en hoe deze schade beperkt of gecompenseerd kan worden.

Tijdens de uitvoering van het verkennende natuuronderzoek is het voorkomen van beschermde soorten planten en dieren op de locatie nagegaan. Daarnaast is onderzocht op welke wijze de plannen voor de locatie in overeenstemming kunnen worden gebracht met hetgeen bepaald is in de Flora- en faunawet.

Dit rapport is opgesteld conform het voorschrift zoals opgenomen in het aanvraagformulier "Aanvraag ontheffing, ingevolge artikel 75, vierde lid, onderdeel C, Flora- en faunawet (Ontheffing voor ruimtelijke ingrepen)".

2 Gebiedsbeschrijving en geplande werkzaamheden

Gegevens plangebied

Locatie: Kollenburgweg 3
Plaats: Didam
Gemeente: Montferland
Provincie: Gelderland

Beschrijving van het plangebied

Het plangebied ligt in het buitengebied van de gemeente Montferland, ten zuidwesten van de woonkern Didam. De locatie betreft een opslagschuur van circa 40 meter lang en een schuur die door stormschade al reeds ingestort is (zie bijlage 3). Van deze schuur is alleen de vloer en wat puin nog aanwezig. De schuren bevinden zich langs de oprijlaan naar het woonhuis van de Kollenburgweg 3. De noordelijke (grotendeels gesloopte) schuur ligt in een agrarisch perceel dat in gebruik is als grasland. De zuidelijke schuur grenst aan de westzijde aan een graslandperceel, aan de zuidzijde aan een groenstrook, aan de noordzijde aan de oprijlaan en aan de oostzijde aan het woonerf van de Kollenburgweg 3 (zie figuur 1 en 2).

Het plangebied ligt in een agrarisch gebied, waar graslandpercelen en maïsackers afgewisseld worden met smalle groenstroken en boerenerven. Ten zuiden van het plangebied ligt het bedrijventerrein Kollenburg. Ten noorden van het plangebied ligt het recreatiegebied de Nevelhorst (zie figuur 1).

De nog aanwezige schuur betreft een enkelsteens (betonblokken) schuur met een dak van asbestplaten. Er is geen spouwmuur, dakbeschot of dakisolatie aanwezig. De schuur wordt gebruikt als opslagruimte voor allerlei materiaal en deels als werkruimte (zie bijlage 2). Achter de schuur, aan de zuidzijde, bevindt zich een smalle (deels onderbroken) groenstrook van voornamelijk zomereik met ruwe berk en schietwilg. Rondom de schuur bestaat de open ruimte voornamelijk uit halfverharding en wat verruigd terrein. Naast de schuur (en de afgebroken schuur) zijn enkele extensief beweide graslandpercelen aanwezig. Eén van de weiden werd tijdens het veldbezoek als ponyweide gebruikt.

Geplande werkzaamheden

De initiatiefnemer is voornemens om op de planlocatie de twee schuren te slopen en in ruil daarvoor een woongebouw met twee wooneenheden en een bijgebouw te realiseren.

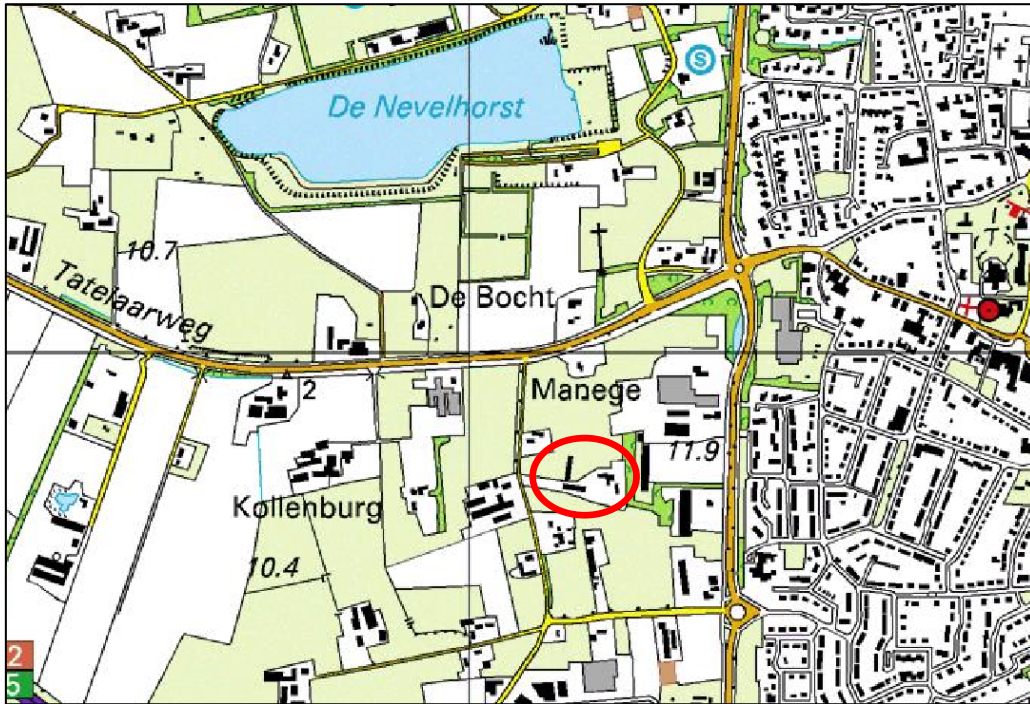

Figuur 1. Ligging van het plangebied (rood).

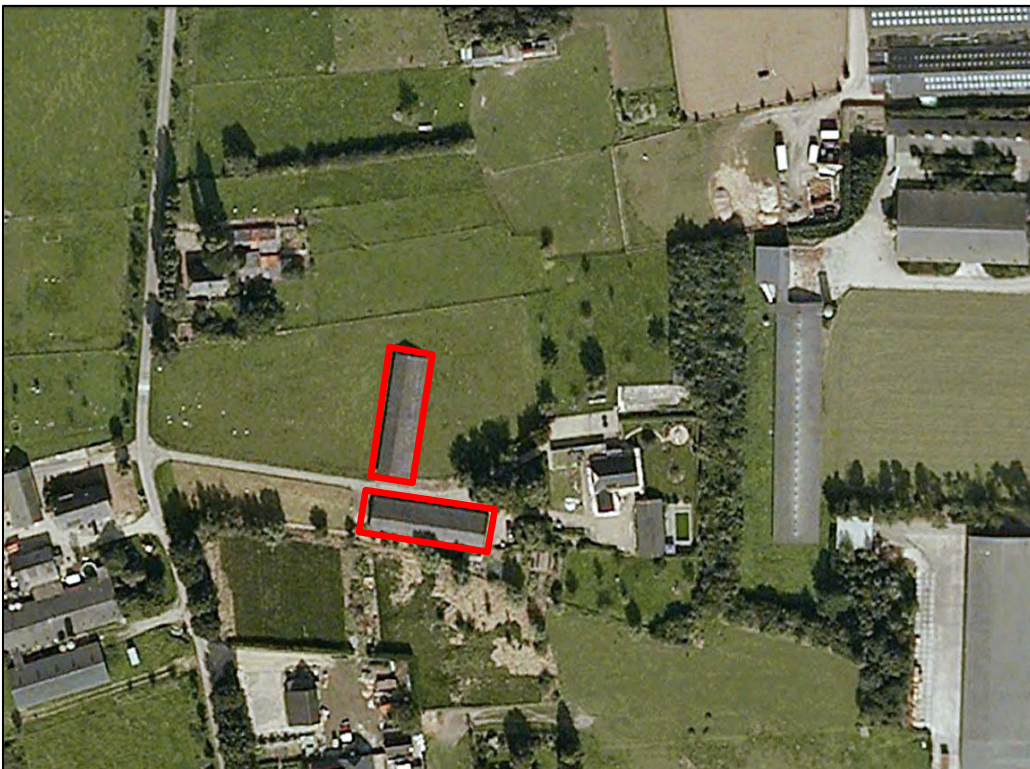

Figuur 2. Luchtfoto van het plangebied (rood).

Beschermde status plangebied

Ecologische hoofdstructuur (EHS)

In de provincie Gelderland bestaat de EHS uit drie onderdelen: EHS-natuur, EHS-verweven en ecologische verbindingzones. Soorten die zijn gebonden aan grotere natuurgebieden vinden vooral een plek in EHS-natuur. EHS-verweven is van belang voor soorten die in gebieden leven waarin natuurelementen verweven zijn met agrarisch gebruik van het landschap. Met de ecologische verbindingzones neemt de versnippering van natuur af en ontstaan migratiemogelijkheden voor planten en dieren.

Binnen de Ecologische Hoofdstructuur geldt de “nee, tenzij”-benadering. Dit houdt in dat bestemmingsplanwijziging niet mogelijk is als daarmee de wezenlijke kenmerken of waarden van het gebied significant worden aangetast, tenzij er geen reële alternatieven zijn en er sprake is van redenen van groot openbaar belang. Om te kunnen bepalen of de wezenlijke kenmerken en waarden van een gebied significant worden aangetast, moet het bevoegd gezag erop toezien dat hiernaar door de initiatiefnemer onderzoek wordt verricht. Om een zorgvuldige afweging te kunnen maken heeft de provincie de te behouden wezenlijke kenmerken en waarden per gebied gespecificeerd. In de gehele EHS geldt de landschappelijke verwevenheid van natuur, bos en landschapselementen met cultuurgronden als wezenlijk kenmerk. Daarnaast zijn er per regio nog specifieke kenmerken aangewezen.

Het plangebied ligt niet in de EHS (zie figuur 3). De dichtstbijzijnde EHS-natuurgebieden (Stille Wald, Montferland, Bijvanck en Gelderse Poort) liggen op ruime afstand van het plangebied (vanaf 3 km).

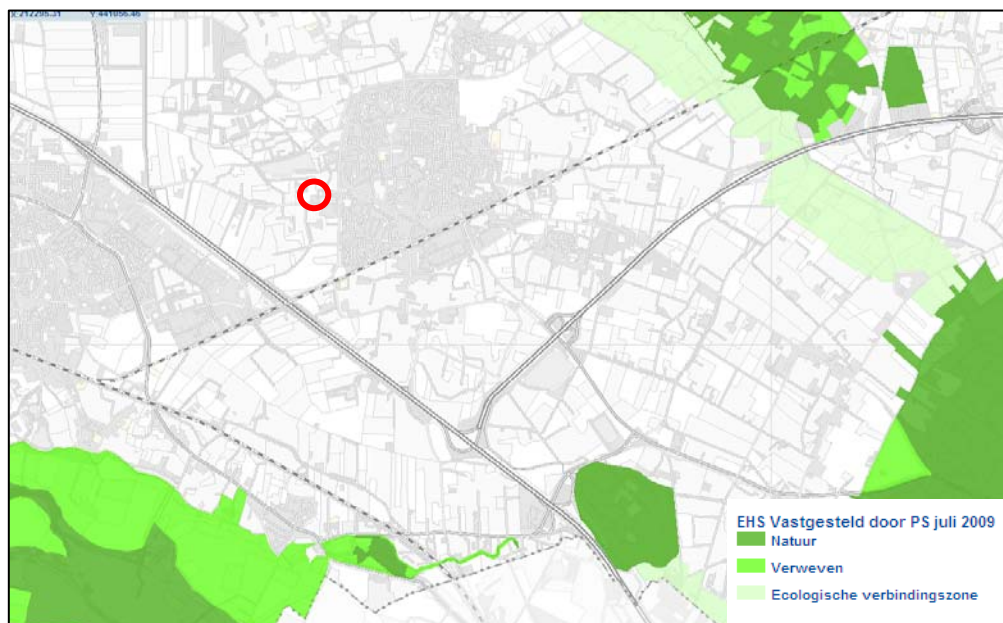

Figuur 3. Ligging van het plangebied (rood) ten opzichte van de EHS-natuurgebieden.

Effectbeoordeling EHS

In het onderzochte plangebied worden 2 schuren gesloopt. Hiervoor wordt één woongebouw met 2 wooneenheden en een bijgebouw. Er treedt geen uitbreiding van het bebouwd gebied op. Er vindt geen ruimtebeslag op de EHS plaats. Bij het toetsingskader van de EHS is geen sprake van externe werking. Nadelige effecten voor, tijdens en na inrichting van het plangebied op de EHS zijn niet te verwachten door de aard van de werkzaamheden en de afstand ten opzichte van EHS natuurgebieden. De kernkwaliteiten van de EHS worden niet aangetast. Er hoeft geen verdere EHS toetsing uitgevoerd te worden.

Natura 2000

De Europese Unie heeft een zeer gevarieerde en rijke natuur, die van grote biologische, esthetische en economische waarde is. Om deze natuur te behouden heeft de Europese Unie het initiatief genomen voor Natura 2000. Dit is een samenhangend netwerk van beschermde natuurgebieden. Voor Nederland gaat het in totaal om 162 gebieden. Het dichtstbijzijnde Natura 2000-gebied (de Gelderse Poort) ligt op ruime afstand van het plangebied (zie figuur 4).



Figuur 4. Ligging van het plangebied (rood) ten opzichte van Natura 2000 gebied de Gelderse Poort (geel).

Effectbeoordeling Natura 2000

Door de ruime afstand tot het Natura 2000 gebied 'Gelderse Poort' en de geplande ontwikkelingen in het plangebied zijn nadelige effecten op dit beschermde gebied niet te verwachten. Er vindt op kleine schaal sloop plaats en nieuwbouw van een woongebouw met twee wooneenheden en een bijgebouw. De beschermde natuurwaarden van het Natura 2000 gebied zullen niet aangetast worden door de geplande ruimtelijke ontwikkeling in het plangebied. Verdere toetsing of een vergunningsaanvraag in het kader van de Natuurbeschermingswet is niet noodzakelijk.

3 Het ecologisch onderzoek

3.1 Methode

Het verzamelen van gegevens heeft op twee manieren plaatsgevonden: via literatuuronderzoek en er is gericht veldonderzoek uitgevoerd.

Literatuuronderzoek

Het verzamelen van bestaande verspreidingsinformatie van beschermde soorten bevat twee onderdelen:

- 1) Het raadplegen van de databank van Stichting Staring Advies. De basis hiervoor wordt gevormd door een in eigen beheer ontwikkelde regionale databank (KISAL, Kennis en Informatie Systeem voor Achterhoek en Liemers), gevuld met waarnemingen van individuele flora- en faunasoorten. Deze waarnemingen zijn verzameld door diverse vrijwilligers en werkgroepen uit de regio. Daarnaast zijn eigen waarnemingen uit diverse onderzoeken in de databank opgenomen. Dit betreft unieke waarnemingen die vaak niet in andere databanken (zoals het Natuurloket) aanwezig zijn. Bovendien zijn ze vastgelegd op detailniveau, zodat ze direct relevant zijn voor wettelijke procedures.
- 2) Het raadplegen van relevante verspreidingsatlassen op het gebied van flora en fauna. Voor het plangebied zijn de volgende atlassen geraadpleegd:
 - a. Atlas van de flora van Oost-Gelderland
 - b. Atlas van Nederlandse Broedvogels
 - c. Digitale zoogdieratlas van de Zoogdiervereniging VZZ
 - d. Atlas reptielen en amfibieën in Gelderland 1985 – 2005
 - e. Atlas van de Nederlandse zoetwatervissen
 - f. De dagvlinders van Nederland
 - g. De Nederlandse libellen

Veldonderzoek

Het plangebied is door een onderzoeker van Stichting Staring Advies onderzocht om de aanwezige biotopen te kunnen beschrijven, om een inschatting te kunnen maken van de mogelijk aanwezige beschermde soorten en incidentele waarnemingen te kunnen doen van beschermde flora en fauna (zie tabel 1).

Onderzoeker	Bezoekronde	Datum	Tijd	Weersomstandigheden
R. Boerboom	1	29-08-2012	08.30 uur	Zwaar bewolkt, droog, 16 °C, wind 0 Bf

Tabel 1. Veldonderzoek.

3.2 Resultaten

Deze paragraaf bespreekt de resultaten van het literatuuronderzoek en het quickscan natuuronderzoek.

3.2.1 Literatuuronderzoek

1. KISAL

In natuurdatabank KISAL zijn geen waarnemingen aangetroffen van beschermde soorten in het plangebied (zie bijlage 1). Op de locatie Kollenburgweg 6, ten westen van het plangebied, is in 2011 door SSA een quickscan natuurtoets uitgevoerd (*SSA rapportnummer 1153*). Tijdens dit verkennend onderzoek zijn op en rond deze locatie de mol (Flora- en faunawet, tabel 1) en een aantal beschermde streng vogelsoorten aangetroffen (zie bijlage 1). Tijdens het veldbezoek wordt een inschatting gemaakt of bovenstaande beschermde soorten voor kunnen komen in het plangebied.

2. Verspreidingsatlassen

Flora

De Atlas van de Flora van Oost-Gelderland geeft, voor het kilometerhok waarbinnen het plangebied zich bevindt (205-438), de aanwezigheid van twee licht beschermde plantensoorten weer: brede wespenorchis en gewone vogelmelk. Zwaar beschermde soorten zijn niet in de directe omgeving bekend. Tijdens het veldbezoek wordt een inschatting gemaakt of bovenstaande en andere beschermde plantensoorten voor kunnen komen in het plangebied en de directe omgeving.

Broedvogels

Raadpleging van de Atlas van Nederlandse Broedvogels van SOVON vogelonderzoek Nederland heeft voor de omgeving van het plangebied het voorkomen van een aantal broedvogels aangetoond. Een deel van de vogelsoorten kunnen een territorium bezetten in het plangebied of in de directe omgeving hiervan, waardoor ze gebruik kunnen maken van het plangebied. Het betreft hier vooral algemene soorten van struweel (tuinvogels) en algemene weidevogels als Kievit en scholekster. Tijdens het veldbezoek wordt een inschatting gemaakt of deze vogelsoorten voor kunnen komen in het plangebied en de directe omgeving.

Zoogdieren

De digitale zoogdieratlas van de Zoogdiervereniging VZZ (www.zoogdieratlas.nl) maakt voor het kilometerhok (205-438) waarbinnen het plangebied ligt melding van een aantal beschermde zoogdiersoorten: Het betreft de volgende soorten:

- Flora- en faunawet, tabel 1 (licht beschermd): bunzing, egel, haas, konijn en mol
- Flora- en faunawet, tabel 2 (matig beschermd): eekhoorn
- Flora- en faunawet, tabel 3 (streng beschermd): gewone dwergvleermuis

Tijdens het veldbezoek wordt een inschatting gemaakt of deze beschermde soorten voor kunnen komen in het plangebied en de directe omgeving.

Amfibieën, reptielen en vissen

De site van RAVON (www.ravon.nl) en de Atlas reptielen en amfibieën in Gelderland 1985 – 2005 maken in de directe omgeving van het plangebied melding van enkele beschermde amfibieënsoorten:

- Flora- en faunawet, tabel 1 (licht beschermd): bruine kikker en kleine watersalamander

Waarnemingen van streng beschermde soorten amfibieën, reptielen en vissen zijn niet bekend geworden. Tijdens het veldbezoek wordt een inschatting gemaakt of deze beschermde soorten voor kunnen komen in het plangebied en de directe omgeving.

Ongewervelde dieren

Raadpleging van diverse websites en literatuur heeft niet de aanwezigheid van beschermde ongewervelde dieren in en in de directe omgeving van het plangebied aangetoond. Door het ontbreken van geschikt habitat voor de diverse soorten ongewervelde dieren worden deze niet in het plangebied en de directe omgeving verwacht.

3.2.2 Veldonderzoek

Flora

Rondom de schuur op de plek van de afgebroken schuur en in en rond de graslandjes groeien algemene ruigtekruiden en grassen van matig voedselrijke tot voedselrijke omstandigheden. Hier groeien onder andere wilgenroosje, robertskruid, Canadese fijnstraal, zachte ooievaarsbek, kweek, zwarte nachtschade, grote brandnetel, varkensgras, speerdistel, haagwinde, gewone paardenbloem, kruipertje, kleine brandnetel en veel levermos.

Op de plek van de gesloopte schuur staat 1 exemplaar van de licht beschermde grote kaardenbol (Flora- en faunawet, tabel 1), zie figuur 5. Verder zijn er geen beschermde plantensoorten aangetroffen. De graslandpercelen rondom de te slopen schuren zijn geschikt als groeiplaats van de eveneens licht beschermde gewone vogelmelk. Overige licht beschermde soorten worden niet verwacht door het ontbreken van geschikte groeiplaatsen. De in het literatuuronderzoek vermelde brede wespenorchis zal elders in het kilometerhok zijn aangetroffen. Streng beschermde plantensoorten worden niet verwacht door het ontbreken van geschikte groeiplaatsen. De samenstelling van de aangetroffen flora en vegetatie en de daarvan afgeleide inschatting van de voedselrijkdom en bodemgesteldheid bevestigen dit.



Figuur 5. Grote kaardenbol op de locatie van de afgebroken schuur.

Broedvogels

Een volledige broedvogelkartering heeft niet plaatsgevonden. Tijdens het veldbezoek zijn op en rond de schuren enkele foeragerende zwarte kraaien en kauwen aangetroffen. In de groenstrook aan de zuidzijde van het plangebied zijn een merel en een pimpelmees aangetroffen. Deze opgaande vegetatie is geschikt als broedgebied voor diverse zangvogels, waaronder de merel en de pimpelmees.

Er zijn geen nesten aangetroffen in of aan de te slopen schuur. Er zijn geen nestkasten van steenuil, kerkuil of torenvalk aanwezig. Er zijn geen verblijfssporen (braakballen, prooiresten, uitwerpselen) van deze soorten aangetroffen. In de schuur zijn eveneens geen oude nesten van

bijvoorbeeld boerenzwaluw, houtduif of merel aangetroffen. Aan de overzijde van de weg, bij de locatie Kollenburgweg 6 is een kolonie huismussen aanwezig (zie bijlage 1). De te slopen schuur in het plangebied is echter ongeschikt als nestgelegenheid voor huismussen. Het plangebied is niet van belang voor deze soort.

Zoogdieren

Tijdens het veldbezoek zijn geen (sporen van) zoogdieren aangetroffen binnen het plangebied. Zowel de bestaande als de grotendeels afgebroken schuur zijn voor de meeste zoogdieren niet interessant als leefgebied. De zoogdieratlas meldt het voorkomen van de licht beschermde bunzing, egel, haas, konijn en mol (Flora- en faunawet, tabel 1) en de strenger beschermde eekhoorn (Flora- en faunawet, tabel 2). Rondom de schuren zijn algemene, licht beschermde soorten als haas, konijn, egel, mol en algemene muizensoorten (Flora- en faunawet, tabel 1) te verwachten. De eekhoorn wordt niet in het plangebied en de directe omgeving verwacht door het ontbreken van geschikt leefgebied. De soort is vermoedelijk elders in de omgeving van het plangebied waargenomen. Het plangebied is potentieel geschikt als leefgebied van de strenger beschermde steenmarter (Flora- en faunawet, tabel 2).

Steenmarter

Van de steenmarter zijn de vaste rust- en verblijfplaatsen jaarrond beschermd. De te slopen schuur is echter ongeschikt als verblijfplaats voor steenmarters. Er bevinden zich geen geschikte schuilmogelijkheden in of aan de schuur. Daarnaast heeft de schuur geen dakbeschoot, waarachter steenmarters zich kunnen verschuilen. De schuur is bovendien grotendeels afgesloten en lastig toegankelijk voor steenmarters (en overige zoogdieren). Er zijn tijdens het veldbezoek geen sporen van steenmarters (pootafdrukken, prooiresten, uitwerpselen, latrines etc.) in en rondom de schuur aangetroffen.

Overige streng beschermde zoogdieren worden niet verwacht. Het plangebied is ongeschikt als leefgebied voor streng beschermde (grondgebonden) zoogdieren.

Vleermuizen

Tijdens het veldbezoek zijn geen (verblijfplaatsen van) vleermuizen waargenomen. De te slopen schuur is door het ontbreken van geschikt microklimaat ongeschikt als verblijfplaats. De schuur heeft geen spouwmuren of dakisolatie. Een toegankelijke, open zolder waar een soort als de gewone grootoorvleermuis kan zitten is niet aanwezig. Het pand is van buitenaf volledig afgesloten. Er zijn geen sporen van vleermuizen (uitwerpselen, prooiresten etc.) aangetroffen. Bomen met holten ontbreken in het plangebied, waardoor de aanwezigheid van verblijfplaatsen van boombewonende soorten uitgesloten is.

De omgeving van het plangebied is matig geschikt als foerageergebied voor vleermuizen. Het opgaand groen rondom de te slopen gebouwen vormt geen aaneengesloten geheel en staat niet in verbinding met overige groenstructuren. Een vliegrouwe of essentieel foerageergebied van vleermuizen wordt binnen het plangebied niet verwacht. De bestaande opgaande begroeiing rondom de te slopen schuren blijft gehandhaafd en wordt bovendien versterkt middels de landschappelijke inpassing van de nieuwbouw. Hierdoor zullen de foeragemogelijkheden voor vleermuizen in de toekomst uitbreiden.

Amfibieën

Tijdens het veldbezoek zijn geen amfibieën aangetroffen. Het literatuuronderzoek vermeldt het voorkomen van de licht beschermde bruine kikker en kleine watersalamander (Flora- en faunawet,

tabel 1). Sporadisch kunnen deze soorten het plangebied doorkruisen. Geschikt voortplantingswater ontbreekt in het plangebied. Ook geschikt landhabitat voor amfibieën ontbreekt in en rondom het plangebied. Streng beschermde amfibieënsoorten zijn niet aangetroffen en worden ook niet verwacht.

Reptielen

Tijdens het veldbezoek zijn geen reptielen aangetroffen en ook niet te verwachten. In het plangebied ontbreekt het aan geschikt leefgebied voor deze diergroep. Streng beschermde reptielensoorten zijn niet aangetroffen en worden ook niet verwacht.

Vissen

In het plangebied is geen open water aanwezig. Geschikt leefgebied voor vissen ontbreekt.

Ongewervelden

Beschermde ongewervelden (dagvlinders/libellen etc.) zijn hier niet aangetroffen en ook niet te verwachten. Het bronnenonderzoek bevestigt dit. Geschikt leefgebied ontbreekt voor de beschermde soorten van deze ecologische groep. In de vegetatie rondom de te slopen gebouwen kunnen enkele algemene vlindersoorten worden verwacht als klein koolwitje, bont zandoogje, dagpauwoog en atalanta.

4 Flora- en faunawet

4.1 Toetsing aan de Flora- en faunawet

De effecten op de flora en fauna en de wettelijke consequenties zijn ingeschat aan de hand van de geplande werkzaamheden.

Sinds 1 maart 2005 is een nieuwe AMvB van kracht waarin de vrijstellingen worden geregeld met betrekking tot artikel 75 van de Flora- en faunawet. Deze AMvB bestaat uit 3 tabellen waarbij tabel 1 soorten de lichtste bescherming en tabel 3 de zwaarste bescherming genieten (zie bijlage 3). Voor tabel 1 soorten betekent dit dat voor ruimtelijke ontwikkelingen als de op deze locatie geplande werkzaamheden, geen ontheffing in het kader van de Flora- en faunawet hoeft te worden aangevraagd. Voor tabel 2 en 3 soorten dient overtreding van de Flora- en faunawet voorkomen te worden door het nemen van mitigerende maatregelen. Als dit niet mogelijk is dient een ontheffing aangevraagd te worden, in combinatie met het nemen van compenserende maatregelen.

Flora

Op de plaats van de afgebroken schuur groeit de licht beschermde grote kaardenbol (Flora- en faunawet, tabel 1). Het betreft 1 exemplaar. De graslandpercelen rondom de te slopen schuren zijn potentieel geschikt als groeiplaats voor de eveneens licht beschermde gewone vogelmelk (Flora- en faunawet, tabel 1). Voor licht beschermde soorten geldt automatisch de vrijstellingsregeling bij ruimtelijke ontwikkelingen. In natuurdatabank KISAL en de Atlas van de Flora van Oost-Gelderland zijn in het plangebied geen groeiplaatsen van streng beschermde soorten aangetroffen. Dit wordt bevestigd door het veldbezoek. Het uitvoeren van een aanvullend onderzoek of het aanvragen van een ontheffing is niet noodzakelijk voor deze soortgroep.

Broedvogels

Alle aangetroffen en te verwachten vogelsoorten zijn beschermd krachtens de Flora- en faunawet en de Vogelrichtlijn. Ontheffing voor deze diergroep is niet mogelijk. Dit betekent dat het verstoren, verontrusten, doden en anderszins nadelig beïnvloeden van deze soortgroep niet is toegestaan. Voor vogels geldt dat deze tijdens de broedperiode het meest gevoelig zijn voor verstoring. De rest van het jaar zijn zij flexibeler en is de kans op nadelige effecten door de werkzaamheden voor de individuen aanzienlijk minder. Hierdoor is het raadzaam met de werkzaamheden te starten buiten het broedseizoen. Als de werkzaamheden in volle gang zijn bij aanvang van het broedseizoen, is het verstoringeffect op (broed)vogels minimaal. Het broedseizoen ligt, afhankelijk van de weeromstandigheden en aanwezige soorten, ruwweg tussen 15 maart en 15 juli. Broedgevallen buiten deze periode zijn ook beschermd.

Zoogdieren

Tijdens het veldbezoek zijn geen (sporen van) zoogdieren waargenomen. Sporadisch kan het open perceel doorkruist worden door algemene, licht beschermde soorten als egel, konijn, mol en algemene muizensoorten (Flora- en faunawet, tabel 1). Voor licht beschermde soorten geldt automatisch de vrijstellingsregeling bij ruimtelijke ontwikkelingen. Verblijfplaatsen van streng beschermde soorten als eekhoorn en steenmarter komen niet voor in het plangebied. Het

uitvoeren van een aanvullend onderzoek of het aanvragen van een ontheffing is verder niet noodzakelijk voor deze soortgroep.

Vleermuizen

Om te bepalen of aanvullend onderzoek naar vleermuizen noodzakelijk is, worden de resultaten van de quickscan getoetst aan de checklist van Het Protocol voor vleermuisinventarisaties van de Gegevensautoriteit Natuur en de Zoogdiervereniging VZZ. Hieronder zijn de relevante passages uit de checklist weergegeven:

1. Zijn er gebouwen?

Ja

Bieden de te slopen gebouwen mogelijk winter-, kraam-, zomer- en paarverblijfplaatsen voor vleermuizen (denk aan de spouwmuur, dakpannen, kelders, luiken aan de muur, gevelbekleding, zolders, daklagen, kruipruimtes etc.)?

Nee → Bij sloop is nader onderzoek naar winter-, kraam-, zomer- en paar verblijfplaatsen van gebouwbewonende vleermuizen niet noodzakelijk.

2. Zijn er bomen?

Ja

Zijn er (zichtbare) holtes, spleten, scheuren, losse bast in de boom (bomen)?

Nee → Nader onderzoek naar zomer- en paar verblijfplaatsen van boombewonende vleermuizen is niet noodzakelijk.

3. Maken de struiken, gewassen, boom (bomen) deel uit van een mogelijke route/verbinding?

Nee → Nader onderzoek naar routes van vleermuizen is niet noodzakelijk

De verblijfplaatsen van vleermuizen zijn jaarrond beschermd. Verblijfplaatsen van vleermuizen zijn niet aanwezig en ook niet te verwachten binnen het plangebied door het ontbreken van geschikte gebouwen of bomen met (geschikte) holten. Het plangebied en de directe omgeving zijn door de openheid slechts matig geschikt als foerageergebied voor vleermuizen. Het uitvoeren van een aanvullend onderzoek is niet noodzakelijk voor vleermuizen.

Overige diersoorten

Amfibieën, reptielen, vissen en ongewervelden zijn niet aangetroffen. Gezien het ontbreken van voortplantingswater en geschikt leefgebied zijn zwaar beschermde amfibieën, reptielen, vissen en ongewervelden niet te verwachten in het plangebied. Voor de, in de literatuur vermelde, licht beschermde soorten geldt automatisch de vrijstellingsregeling bij ruimtelijke ontwikkelingen. Het uitvoeren van een aanvullend onderzoek of het aanvragen van een ontheffing is niet noodzakelijk voor deze soortgroepen.

4.2 Wettelijke consequenties

Flora

Geen nader onderzoek noodzakelijk. Geen ontheffing noodzakelijk.

Broedvogels

Ontheffing voor deze diergroep is niet mogelijk. Start de werkzaamheden buiten het broedseizoen (tussen 15 maart en 15 juli).

Zoogdieren

Geen nader onderzoek noodzakelijk. Geen ontheffing noodzakelijk.

Vleermuizen

Geen nader onderzoek noodzakelijk. Geen ontheffing noodzakelijk.

Amfibieën

Geen nader onderzoek noodzakelijk. Geen ontheffing noodzakelijk.

Reptielen

Geen nader onderzoek noodzakelijk. Geen ontheffing noodzakelijk.

Vissen

Geen nader onderzoek noodzakelijk. Geen ontheffing noodzakelijk.

Overige diersoorten

Geen nader onderzoek noodzakelijk. Geen ontheffing noodzakelijk.

5 Conclusie

Aan de hand van de resultaten van de quickscan natuurtoets op de locatie Kollenburgweg 3 in Didam trekken we de volgende conclusie:

Aanvullend onderzoek of het aanvragen van een ontheffing in het kader van de Flora- en faunawet is niet noodzakelijk.

Bijlage 1 KISAL gegevens



- | | | | |
|------------|-----------------|-------------|--------|
| ● Kokmeeuw | ● Turkse Tortel | ● Koolmees | ● Kauw |
| ● Roek | ● Huismus | ■ Groenling | ■ Mol |

○ Ligging plangebied

Bijlage 2 Impressie plangebied



Bijlage 3 Wettelijk kader

Sinds 1 april 2002 is de Flora- en faunawet van kracht. Deze wet beschermt planten en dieren tegen negatieve invloeden en bevat hiervoor diverse concrete verbodsbepalingen:

- beschermde inheemse dieren mogen niet verstoord, gevangen of gedood worden;
- beschermde inheemse plantensoorten mogen niet vernield, beschadigd of ontworteld worden;
- nesten, rustplaatsen en voortplantingsplaatsen van beschermde soorten mogen niet verstoord of vernield worden.

De Flora- en faunawet kent drie verschillende beschermingsregimes. Hiertoe zijn de beschermde planten en dieren onderverdeeld in drie categorieën, elke categorie kent een eigen beoordelingstoets voor ontheffingverlening (zie tabel 1).

Beschermde flora en fauna	Zonder gedragscode	Met gedragscode
Algemene soorten (tabel 1 ff-wet)	Algemene vrijstelling	Algemene vrijstelling
Overige soorten (tabel 2 ff-wet)	"Lichte" toets	Vrijstelling
Streng beschermde soorten (tabel 3 ff-wet)	"Uitgebreide" toets	"Uitgebreide" toets

Tabel 1. Beoordelingstoets voor ontheffing.

Tabel 1 maakt melding van een gedragscode. In een gedragscode is opgenomen hoe werkzaamheden worden uitgevoerd zodanig dat schade aan beschermde soorten wordt voorkomen of tot een minimum wordt beperkt. Wanneer bij uitvoering van de werkzaamheden gehandeld wordt volgens de gedragscode, en dit ook aangetoond kan worden, geldt een vrijstelling of lichtere toetsing (zie tabel 1). De gedragscode moet wel door de Minister van Landbouw, Natuur en Voedselkwaliteit goedgekeurd zijn, alvorens deze een wettelijke status heeft.

Flora- en faunawet, tabel 1: Algemene vrijstelling

Veel soorten die in de Flora- en faunawet zijn opgenomen, komen in Nederland algemeen voor. Voor verstoring van deze soorten bij uitvoering van werkzaamheden in het kader van bestendig onderhoud, beheer of gebruik, of bij ruimtelijke ontwikkeling of inrichting, geldt een algemene vrijstelling en is dus geen ontheffing nodig.

Flora- en faunawet, tabel 2: "Lichte" toets

Wanneer soorten uit de tweede categorie negatief beïnvloed worden en niet gehandeld wordt volgens een gedragscode, geldt bij de ontheffingsaanvraag de "lichte" toets. Hierbij moet aangetoond worden dat de werkzaamheden er niet toe mogen leiden dat het voortbestaan van de soorten in gevaar wordt gebracht. Werken volgens de Gedragscode Flora- en faunawet voor de bouw- en ontwikkelingssector geeft vrijstelling voor deze categorie van beschermde soorten. Er hoeft hiervoor geen ontheffing aangevraagd te worden. Er mag echter geen afbreuk gedaan worden aan de gunstige staat van instandhouding van de soort. De populatie in het gebied mag geen gevaar lopen om uit te sterven. Hiervoor moeten maatregelen getroffen worden, die opgenomen worden in een ecologisch werkprotocol.

Flora- en faunawet, tabel 3: "Uitgebreide" toets

Wanneer soorten uit tabel 3 voorkomen in een gebied dienen er maatregelen getroffen te worden om behoud van de lokale populatie, bescherming van individuen en de functionaliteit van de voortplantings- en/of vaste rust- en verblijfplaatsen te garanderen. Hiervoor dienen mitigerende en mogelijk compenserende maatregelen getroffen te worden. Om zeker te zijn of de maatregelen voldoende zijn, dienen ze vooraf beoordeeld te worden door Dienst Regelingen. Met dit besluit kan aangetoond worden dat de initiatiefnemer zich houdt aan de Flora- en faunawet. Het besluit heeft de initiatiefnemer bijvoorbeeld nodig als iemand bezwaar maakt tegen het project of vraagt om handhaving van de Flora- en faunawet.

Indien vaste verblijfplaatsen worden beschadigd of weggehaald of behoud van de lokale populatie dan wel bescherming van de aanwezige individuen niet kan voldoende worden gegarandeerd, dienen compenserende maatregelen te worden uitgevoerd én dient een ontheffing te worden aangevraagd bij Dienst Regelingen. Voor deze soorten geldt echter dat alleen ontheffing wordt verleend op grond van een wettelijk belang genoemd in de Habitatrictlijn of Besluit vrijstelling beschermde dier- en plantsoorten.

Dat zijn voor Bijlage IV-soorten Habitatrictlijn:

- bescherming van flora en fauna;
- volksgezondheid en openbare veiligheid;
- dwingende redenen van groot openbaar belang, met inbegrip van redenen van sociale of economische aard, en voor het milieu wezenlijke gunstige effecten.

en voor Bijlage 1: AMvB-soorten:

- bescherming van flora en fauna;
- volksgezondheid en openbare veiligheid;
- dwingende redenen van groot openbaar belang, met inbegrip van redenen van sociale of economische aard, en voor het milieu wezenlijke gunstige effecten;
- uitvoering van werkzaamheden in het kader van ruimtelijke inrichting of ontwikkeling.

Vogels

Alle vogels in Nederland zijn streng beschermd. Werkzaamheden of gebruik van ruimte waarbij vogels gedood of verontrust, of waardoor hun nesten of vaste rust- en verblijfplaatsen worden verstoord, zijn verboden. Voor vogels geldt dat er alleen ontheffing wordt verleend op grond van een wettelijk belang zoals vermeld in de Vogelrichtlijn. Dat zijn:

- bescherming van flora en fauna;
- veiligheid van het luchtverkeer;
- volksgezondheid en openbare veiligheid.

Overtreding van de Flora- en faunawet dient voorkomen te worden door het nemen van mitigerende maatregelen. Het gaat dan om het behoud van de functionaliteit van de voortplanting- en/of vaste rust- en verblijfplaatsen van de soorten. Het betreft hier de functies van het leefgebied die ervoor zorgen dat de soort succesvol kan rusten of voortplanten, bijvoorbeeld migratieroutes en foerageergebied. Om zeker te zijn of de maatregelen voldoende zijn, dienen ze vooraf beoordeeld te worden door Dienst Regelingen. Met dit besluit kan aangetoond worden dat de initiatiefnemer zich houdt aan de Flora- en faunawet. Het besluit heeft de initiatiefnemer bijvoorbeeld nodig als iemand bezwaar maakt tegen het project of vraagt om handhaving van de Flora- en faunawet.

Bescherming van vogelnesten

Tijdens werkzaamheden dient rekening gehouden te worden met het broedseizoen van vogels. De Flora- en faunawet kent geen standaardperiode voor het broedseizoen. Het gaat erom of er een broedgeval is. Verblijfplaatsen van vogels die hun verblijfplaats het hele jaar gebruiken, zijn jaarrond beschermd. Slechts een beperkt aantal soorten bewoont het nest permanent of keert elk jaar terug naar hetzelfde nest. De meeste vogels maken elk broedseizoen een nieuw nest of zijn in staat om een nieuw nest te maken. Deze vogelnesten voor eenmalig gebruik vallen alleen tijdens het broedseizoen onder de bescherming van artikel 11 van de Flora- en faunawet. Voor deze soorten is geen ontheffing nodig voor werkzaamheden buiten het broedseizoen. En ook niet als maatregelen getroffen worden die voorkomen dat deze soorten zich op de bouwplaats vestigen tijdens het broedseizoen. Buiten het broedseizoen mogen nesten verplaatst of verwijderd worden, maar daar zijn uitzonderingen op.

Nesten die het hele jaar door zijn beschermd

Op de volgende categorieën gelden de verbodsbepalingen van artikel 11 van de Flora- en faunawet het *gehele* seizoen:

1. Nesten die, behalve gedurende het broedseizoen als nest, buiten het broedseizoen in gebruik zijn als vaste rust- en verblijfplaats.
2. Nesten van koloniebroeders die elk broedseizoen op dezelfde plaats broeden en die daarin zeer honkvast zijn of afhankelijk van bebouwing of biotoop. De (fysieke) voorwaarden voor de nestplaats zijn vaak zeer specifiek en limitatief beschikbaar.
3. Nesten van vogels, zijnde geen koloniebroeders, die elk broedseizoen op dezelfde plaats broeden en die daarin zeer honkvast zijn of afhankelijk van bebouwing. De (fysieke) voorwaarden voor de nestplaats zijn vaak zeer specifiek en limitatief beschikbaar.
4. Vogels die jaar in jaar uit gebruik maken van hetzelfde nest en die zelf niet of nauwelijks in staat zijn een nest te bouwen.

Nesten die *niet* het hele jaar door zijn beschermd

Er zijn ook vogelnesten die worden aangegeven als categorie 5. Deze zijn buiten het broedseizoen niet beschermd.

5. Nesten van vogels die weliswaar vaak terugkeren naar de plaats waar zij het jaar daarvoor hebben gebroed of de directe omgeving daarvan, maar die wel over voldoende flexibiliteit beschikken om, als de broedplaats verloren is gegaan, zich elders te vestigen.

De soorten uit bovenstaande categorie 5 vragen extra onderzoek, ook al zijn hun nesten niet jaarrond beschermd. Categorie 5-soorten zijn namelijk wel jaarrond beschermd als zwaarwegende feiten of ecologische omstandigheden dat rechtvaardigen.

Zorgplicht (art 2 Flora- en faunawet)

Naast bovenstaande verplichtingen voor beschermde soorten geldt bovendien voor alle soorten, plant en dier, de zogenaamde zorgplicht. In de zorgplicht is opgenomen dat alle planten en dieren een intrinsieke waarde hebben en onvervangbaar zijn. De zorgplicht is een fatsoensis en houdt in dat bij menselijk handelen voldoende zorg in acht genomen wordt om in het wild levende planten en dieren zoveel mogelijk te beschermen.

stichting staring advies

Dr. Grashuisstraat 8
7021 CL Zelhem

T 0314 641910
F 0314 641909

info@staringadvies.nl
www.staringadvies.nl

