

Quickscan natuuronderzoek van landbouwgrond tussen de Heeghstraat en Van Rouwenortweg te Didam

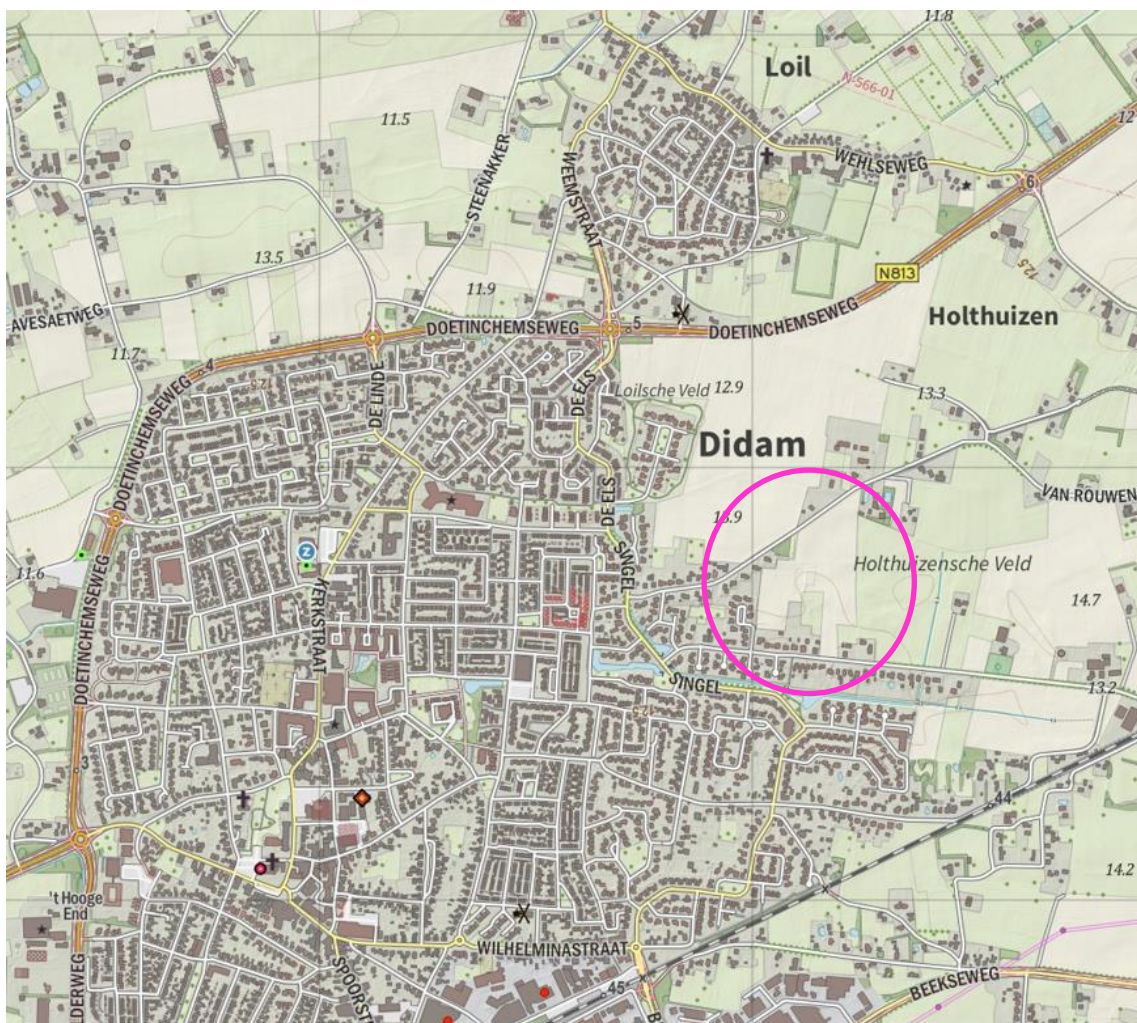

Quickscan natuuronderzoek van landbouwgrond tussen de Heeghstraat en Van Rouwenootweg te Didam



Opdrachtgever: Gemeente Montferland
Bergvredestraat 10
6942 GK Didam

Datum: 25 oktober 2022

Status: **Definitief**

Uitvoering: Forest Groen Consult B.V.
Van Pallandtlaan 10
6998 AW Laag-Keppel
Telefoon: 0314 642221
E-mail: info@forestgroenconsult.nl
Website: www.foreestgroenconsult.nl

Inhoudsopgave

1	Inleiding	5
2	Beschrijving van het plangebied	6
2.1	Beschrijving onderzoek	7
2.2	Natura 2000.....	7
2.3	Gelders Natuurnetwerk.....	8
3	Resultaten	9
3.1	Flora.....	9
3.2	Zoogdieren	10
3.3	Amfibieën	11
3.4	Reptielen	11
3.5	Ongewervelden	11
3.6	Broedvogels.....	11
3.7	Vissen	11
3.8	Vleermuizen	11
3.8.1	Gebouwen	11
3.8.2	Bomen	11
4	Conclusie	12
4.1	Flora.....	12
4.2	Zoogdieren	12
4.3	Amfibieën	12
4.4	Reptielen	13
4.5	Ongewervelden	13
4.5.1	Vlinders.....	13
4.5.2	Libellen	13
4.5.3	Overige ongewervelden	13
4.6	Broedvogels.....	13
4.7	Vissen	14
4.8	Vleermuizen	14
4.8.1	Vaste rust- en verblijfplaatsen	14
4.8.2	Foerageergebied	14
4.8.3	Vliegrouete	15
4.9	Samenvatting.....	15
4.10	Natura 2000.....	15
4.11	Gelders Natuurnetwerk.....	16
4.12	Houtopstanden.....	16
5	Advies	17
5.1	Intrinsieke waarde.....	17
5.2	Waardevol bosje.....	17
5.3	Algemeen versterken van de biodiversiteit	17
6	Literatuurlijst	19
6.1	Websites.....	19
6.2	Verspreidingsatlassen	19

6.3	Overige literatuur	19
	Bijlage 1: Foto-impressie plangebied	20
	Bijlage 2: Gegevens NDF	22

1 Inleiding

In opdracht van gemeente Montferland is een quickscan natuuronderzoek uitgevoerd op landbouwgrond ten oosten van de woonkern Didam. Het veldbezoek is op 23 maart 2022 uitgevoerd.

De reden voor deze quickscan zijn plannen voor toekomstige woningbouw op de huidige landbouwgrond. Om dit mogelijk te maken moet de bestemming gewijzigd worden. Onderzocht is of de omvorming gevolgen kan hebben voor beschermde dier- en plantensoorten.

Een quickscan is een eerste opname die inzicht geeft in de eventuele aanwezigheid van beschermde dier- en plantensoorten. De quickscan bestaat uit een veldbezoek en wordt aangevuld met gegevens uit openbaar toegankelijke bronnen als verspreidingsatlassen en waarneming sites. Op basis van de resultaten kan nader aanvullend onderzoek naar een of meerdere soorten noodzakelijk zijn.

Het onderzoek is uitgevoerd door ..., werkzaam bij Foreest Groen Consult. De rapportage is opgesteld door ...

2 Beschrijving van het plangebied

Het onderzochte gebied bestaat uit een akker waar over de jaren heen suikerbieten en gerst op is geteeld. De grond in het gebied is zandig. In de noordwestelijke hoek is een bosje gelegen. Dit bosje heeft een oppervlakte van circa een kwart hectare en is grotendeels begroeid met dicht struikgewas. Verder grenzen het perceel aan tuinen van bewoners van de wijk De Heegh.



Afbeelding 1: ligging van het plangebied. Het plangebied is met een rode lijn omcirkeld. (bron: <https://topotijdreis.nl>)

2.1 Beschrijving onderzoek

Weersgesteldheid tijdens de veldbezoek.

Datum: 23 maart 2022

Temperatuur: 18 °C

Windkracht: 0 Bft

Omschrijving: Helderblauwe lucht en felle zon. Geen neerslag.

Het terrein is systematisch nagezocht op soorten. Alle soorten zijn genoteerd. Vervolgens zijn verspreidingsatlassen en openbare bronnen nagezocht op eventuele waarnemingen van beschermde soorten die voor de plannen van belang kunnen zijn.

2.2 Natura 2000

Het plangebied ligt niet in een Natura 2000 gebied. Natura 2000 gebied Rijntakken ligt op ongeveer 4,8 km afstand ten zuidwesten van de planlocatie.

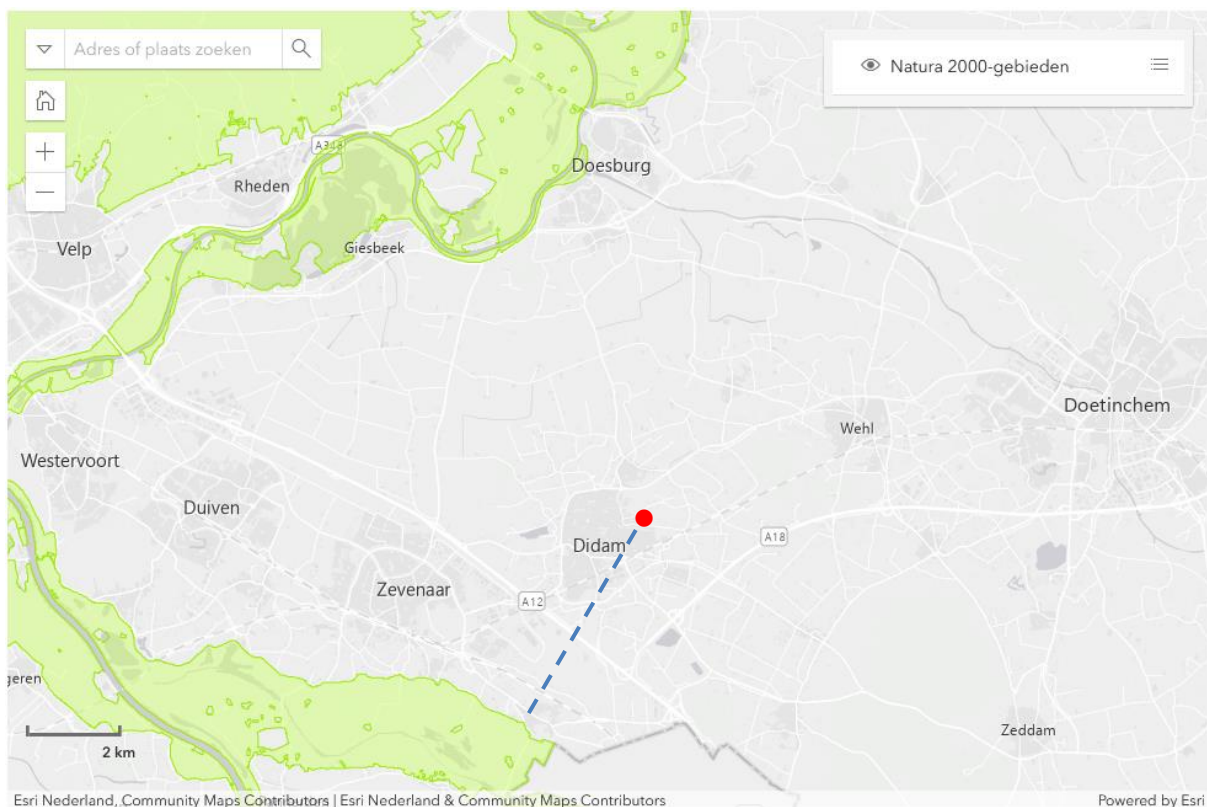

Afbeelding 2: ligging van het plangebied ten opzichte van Natura 2000 gebieden (groen). De locatie van het plangebied is met een rode marker aangegeven. (bron: <https://www.natura2000.nl/gebieden>)

2.3 Gelders Natuurnetwerk

Het plangebied ligt niet in een gebied van het Gelders Natuurnetwerk of de Groene Ontwikkelingszone. Delen van dit netwerk liggen niet ver ten oosten van de planlocatie.

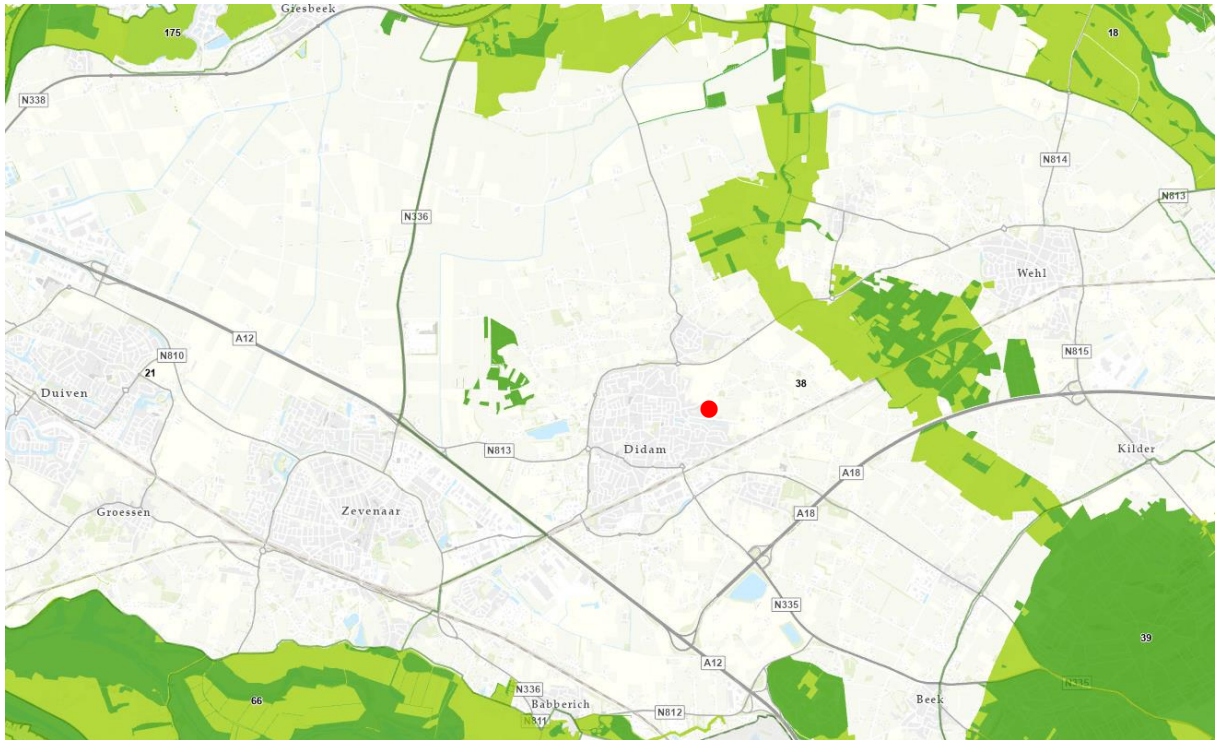

Afbeelding 3: ligging van het plangebied ten opzichte van het Gelders Natuurnetwerk (donkergroen) en de Groene Ontwikkelingszone (lichtgroen). De locatie van het plangebied is met een rode marker aangegeven. (bron: <http://gelderland.maps.arcgis.com>)

3 Resultaten

3.1 Flora

Op het perceel zijn de volgende planten aangetroffen:

- Akkerdistel
- Akkerereprijs
- Bijvoet
- Canadese fijnstraal
- Duizendblad
- Fluitenkruid
- Gestreepte witbol
- Gewone braam
- Gewone hoornbloem
- Gewone vlier
- Grote brandnetel
- Hondsdraf
- Hulst
- Jakobskruid
- Japanse lariks
- Kleefkruid
- Klein kruiskruid
- Kleine klaver
- Kleine veldkers
- Klimop
- Magnolia sp.
- Paarse dovenetel
- Populier
- Ridderzuring
- Ruwe berk
- Scherpe boterbloem
- Schijnicipres (*Chamaecyparis* ssp.)
- Smalle weegbree
- Speenkruid
- Speerdistel
- Taxus
- Veldbeemdgras
- Vergeet-me-nietje
- Zachte ooievaarsbek
- Zevenblad
- Zomereik

3.2 Zoogdieren

Op het perceel zijn de volgende zoogdieren (of diersporen) aangetroffen:

- Bruine rat
- Haas
- Konijn
- Veldmuis
- Vos



Afbeelding 4: schermafbeelding uit video van moedervos met vier jongen bij het bosje. (mei 2022)

3.3 Amfibieën

Op het perceel zijn geen amfibieën aangetroffen.

3.4 Reptielen

Op het perceel zijn geen reptielen aangetroffen.

3.5 Ongewervelden

Op het perceel zijn de volgende ongewervelden aangetroffen:

- Aardhommel
- Akkerhommel
- Dagpauwoog
- Gewone wesp
- Lieveheersbeestje
- Steenhommel

3.6 Broedvogels

Op het perceel zijn de volgende broedvogels aangetroffen:

- Ekster
- Buizerd
- Kauw
- Houtduif
- Koolmees
- Grote bonte specht (hol)
- Huismus (rond aangrenzende tuinen)

3.7 Vissen

Op het perceel zijn geen vissen aangetroffen. Open water ontbreekt.

3.8 Vleermuizen

3.8.1 Gebouwen

Gebouwen ontbreken in het plangebied.

3.8.2 Bomen

Bomen zijn enkel aanwezig in het bosje. Hier staan verschillende soorten bomen die een stam met een diameter groter dan 30 cm hebben. De oudere bomen kunnen spleten of spechtholte bevatten die van belang kunnen zijn voor vleermuizen.

4 Conclusie

4.1 Flora

De aangetroffen plantensoorten zijn algemeen voorkomend. Ook uit de verspreidingsgegevens blijkt dat kwetsbare beschermde soorten niet voorkomen in de directe omgeving.

De Wet natuurbescherming wordt voor de soortgroep flora niet overtreden. Nader onderzoek is niet noodzakelijk.

4.2 Zoogdieren

Het plangebied biedt huisvesting aan verscheidene zoogdiersoorten. In het open veld verblijven veldmuizen en hazen. Het bosje is een bijzonder biotoop in het verder open landschap. De hoge bomen en dicht struikgewas zorgen voor schaduw en beschutting. Dit stukje met diverse vegetatie is van groot belang voor diersoorten die daar afhankelijk van zijn. Hier zijn dan ook holen van vossen en konijnen aangetroffen. Eekhoornnesten of dassenburchten zijn niet gevonden in het bosje.

Voor veldmuis, egel, haas, konijn en vos geldt vrijstelling in provincie Gelderland in het kader van de ruimtelijke inrichting of ontwikkeling van gebieden (Omgevingsverordening Gelderland artikel 3.68).

Steenmarter en wezel komen voor in de directe omgeving. Deze dieren zijn afhankelijk van beschutting om niet ten prooi te vallen aan roofdieren. Het bosje en ruige vegetatie aan de randen van het perceel kunnen van belang zijn voor marters.

Op een iets grotere afstand komen ook boommarter, bunzing en hermelijn voor. Ook voor deze drie soorten geldt dat het bosje en de randen van het perceel van belang kunnen zijn. Ook de eventuele verstoring die optreedt na het bebouwen kan van invloed zijn op het functioneren van een vaste rust- en verblijfplaats. De locatie kan via kleinere bosjes en landschappelijke beplantingen door deze soorten worden bereikt.

De Wet natuurbescherming wordt voor de soortgroep zoogdieren mogelijk overtreden. Nader onderzoek naar steen- en boommarter en de kleine marterachtigen is noodzakelijk.

4.3 Amfibieën

De voortplantingshabitat voor amfibieën ontbreekt. Openwater is niet aanwezig. Waarnemingen van beschermde amfibieën zijn niet aanwezig.

De Wet natuurbescherming wordt voor de soortgroep amfibieën niet overtreden. Nader onderzoek is niet noodzakelijk.

4.4 Reptielen

Reptielen komen niet voor in de directe omgeving. De landbouwgrond biedt geen geschikt habitat voor reptielen. Het is uitgesloten dat deze soortgroep op het plangebied wordt aangetroffen.

De Wet natuurbescherming wordt voor de soortgroep reptielen niet overtreden. Nader onderzoek is niet noodzakelijk.

4.5 Ongewervelden

4.5.1 Vlinders

Beschermde vlindersoorten zijn niet aanwezig in de directe omgeving. Geschikte waardplanten ontbreken.

De Wet natuurbescherming wordt voor de soortgroep vlinders niet overtreden. Nader onderzoek is niet noodzakelijk.

4.5.2 Libellen

Beschermde libelsoorten zijn niet aanwezig in de directe omgeving. Voortplantingswater is niet aanwezig.

De Wet natuurbescherming wordt voor de soortgroep libellen niet overtreden. Nader onderzoek is niet noodzakelijk.

4.5.3 Overige ongewervelden

De specifieke biotoeppen die de beschermde ongewervelden stellen zijn niet aanwezig in het plangebied. Hierdoor is het uitgesloten dat deze beschermde soorten aanwezig zijn.

De Wet natuurbescherming wordt voor de soortgroep overige ongewervelden niet overtreden. Nader onderzoek is niet noodzakelijk.

4.6 Broedvogels

Huismussen komen voor bij de huizen en tuinen naast het plangebied. Huismussen kunnen door het plangebied vliegen, maar het open agrarisch gebied behoort niet tot functioneel leefgebied van de huismus. De ontwikkeling van het gebied heeft geen negatief effect op huismus. Deze vogels voelen zich thuis in woonwijken.

Ransuilen komen zeker voor in de omgeving (NDFP en waarneming.nl). Vanuit buurtbewoners is vernomen dat ransuilen ook gebruik maken van het bosje. De ransuil roest bij voorkeur in naaldbomen, welke hier te vinden zijn. Grote nesten (bijvoorbeeld van kraai of ekster) die eventueel bewoond kunnen worden door ransuilen of andere roofvogels met

jaarrond beschermde nesten zijn niet ontdekt. Het is verboden opzettelijk rustplaatsen van vogels te vernielen of te beschadigen (Wet natuurbescherming Artikel 3.1 Beschermingsregime soorten Vogelrichtlijn).

In de omgeving van de Heeghstraat 39 is een bewoonde steenuilenkast. De steenuil jaagt binnen 500 meter vanaf de locatie. Het plangebied valt voor een deel binnen deze actieradius. Onderzoek moet uitwijzen in hoeverre het plangebied tot het functionele leefgebied van dit broedpaar hoort.

De Wet natuurbescherming wordt voor de soortgroep broedvogels mogelijk overtreden. Nader onderzoek naar het gebruik van het bosje door ransuil en het belang van het gebied voor de steenuil is noodzakelijk.

4.7 Vissen

Niet van toepassing, de soortgroep is zeker niet aanwezig.

4.8 Vleermuizen

4.8.1 Vaste rust- en verblijfplaatsen

Er zijn waarnemingen bekend van laatvlieger, gewone dwergvleermuis en gewone grootoorvleermuis binnen een straal van een kilometer rondom de locatie. Laatvliegers verblijven in gebouwen. Ook gewone dwergvleermuizen verblijven bijna altijd in gebouwen en slechts zelden in bomen. Deze soorten zullen geen geschikte verblijfplaatsen kunnen vinden in het plangebied. Gewone grootoorvleermuizen kunnen (in de zomer) gebruik maken van bomenholten als verblijfplaats. Het bosje heeft enkele potentiële verblijfplaatsen voor deze soort of een andere boombewonende soort.

De Wet natuurbescherming wordt voor wat betreft de vaste rust- en verblijfplaatsen van vleermuizen mogelijk overtreden. Nader onderzoek is noodzakelijk.

4.8.2 Foerageergebied

Foerageergebieden zijn uitsluitend beschermd als deze een essentieel onderdeel vormen bij een vaste rust- en verblijfplaats. De afstand tussen verblijfplaats en jachtgebied van gewone grootoorvleermuizen bedraagt over het algemeen niet meer dan een halve kilometer. Dit betekent dat gewone grootoorvleermuizen mogelijk in buurt van het plangebied jagen. Prooien worden veelal van bladeren of de grond gegrepen. Omdat slechts een beperkte hoeveelheid bomen/struiken te vinden zijn in het verder open landschap, kan het bosje essentieel zijn voor gewone grootoorvleermuizen om te kunnen jagen.

De Wet natuurbescherming wordt voor wat betreft de foerageergebieden van vleermuizen mogelijk overtreden. Nader onderzoek is noodzakelijk.

4.8.3 Vliegrouete

Vleermuizen benutten beschutte trajecten om foerageergebieden te bereiken. Deze vliegroutes kunnen bijvoorbeeld langs bomenrijen, gebouwen of watergangen lopen. Gewoonlijk blijven ze daarbij zoveel mogelijk in de beschutting van de structuren, maar moeten ze soms enkele tientallen meters door open gebied overbruggen.

Het bosje ligt redelijk geïsoleerd van andere hoge vegetatie. Hoewel de afstand tussen deze en andere bomen vrij groot ($>70 \text{ m}^1$) is, kan het niet worden uitgesloten dat het onderdeel uitmaakt van een vleermuisvliegroute. De bomen langs de Van Rouwenootweg bieden namelijk één van de weinige opties om beschermd door het open landschap van west naar oost te vliegen.

De Wet natuurbescherming wordt voor wat betreft vliegroutes van vleermuizen mogelijk overtreden. Nader onderzoek is noodzakelijk.

4.9 Samenvatting

Onderdeel	Overtreding Wet natuurbescherming	Nader onderzoek	Periode	Mitigatie
Flora	Nee	Nee		
Zoogdieren	Mogelijk bij aantasten bosje	Ja, naar belang voor steen, boommarter en kleine marterachtigen	Het hele jaar d.m.v. cameravallen. Tussen 1 april en 1 september, gedurende zes weken; of buiten deze periode, gedurende drie maanden.	Bosje niet aantasten
Amfibieën	Nee	Nee		
Reptielen	Nee	Nee		
Ongewervelden	Nee	Nee		
Broedvogels	Mogelijk	Ja, naar het gebruik van het bosje door ransuilen	Hele jaar, maar hoofdzakelijk wintermaanden (tijdens roest)	Bosje niet aantasten
Vissen	Nee	Nee		
Vleermuizen	Mogelijk (voornamelijk gewone grootoorvleermuizen)	Ja, naar vaste rust- en verblijfplaatsen, foerageergebieden en vliegroutes	Conform vleermuisprotocol 2021	Bosje niet aantasten

4.10 Natura 2000

Het plangebied ligt buiten de Natura 2000 gebieden en op ruime afstand tot deze gebieden. De meeste invloeden worden door deze afstand van een aantal kilometers geabsorbeerd. Echter, stikstof die vrijkomt tijdens de bouw kan mogelijk van invloed zijn op de Natura 2000 gebieden. Bij grootschalige bouwprojecten is een beoordeling van de externe werking vereist. Het bevoegde gezag kan daarbij om een AERIUS berekening vragen.

4.11 Gelders Natuurnetwerk

Het plangebied ligt buiten een Natuurgebied of Groene Ontwikkelingszone van het Gelders Natuurnetwerk. De kernkwaliteiten zijn niet van toepassing op dit gebied.

4.12 Houtopstanden

Het bosje ligt buiten de grens bebouwde kom boswet en is 2300 m² groot. Moet dit bosje geheel of gedeeltelijk worden geveld dan is een melding noodzakelijk bij de provincie Gelderland. De oppervlakte die verloren gaat zal moeten worden gecompenseerd.

5 Advies

5.1 Intrinsieke waarde

Onder de Wet natuurbescherming wordt elk in het wild levende dier of inheemse plant beschermd. Ook diersoorten of diergroepen, die niet in de lijsten van Wet natuurbescherming voorkomen, bezitten deze bescherming. Voorwaarde is wel dat het inheemse dieren betreft. Dit is de intrinsieke waarde van het dier of de plant.

Het is daarom aan te bevelen om direct voorafgaande aan de werkzaamheden in het plangebied en de omgeving te controleren op de aanwezigheid van dieren. Worden dieren aangetroffen moeten deze de kans krijgen om zich in veiligheid te brengen. Ook tijdens de werkzaamheden dient met de aanwezigheid van dieren rekening te worden gehouden. Treft men een dier aan dan moet deze de kans krijgen om zich in veiligheid te brengen, of moet het dier in veiligheid gebracht worden. Worden onverhoopt beschermde diersoorten aangetroffen dan moeten de werkzaamheden worden gestaakt en een passende oplossing worden gezocht.

5.2 Waardevol bosje

Het bosje in de noordwestelijke hoek is een redelijk uniek biotoop in de omgeving. De vegetatie zorgt voor schaduw, vochtretentie en verkoeling waardoor een ander microklimaat ontstaat dan in het open veld. Er groeien plantsoorten (ofschoon niet wettelijk beschermde soorten) die hier afhankelijk van zijn. De dichte en enigszins ruige begroeiing biedt beschutting en kan fungeren als toevluchtsoord voor dieren. De leefgemeenschap van het bosjes heeft een andere samenstelling dan die van het open veld. Verdwijnen van het bosje zal naar inschatting afdoen aan de diversiteit van het landschap en de voorkomende natuur.

Het is de moeite waard om het behoud van het bosje te bepleiten. Advies is om het bosje in te passen, of zelfs uit te breiden, in het plan voor de ontwikkeling van het gebied. Alternatieve stukken 'groen' met een vergelijkbaar ruig karakter creëren is ook een optie om de (bio)diversiteit te behouden/bevorderen. Hierbij moet ook aandacht worden besteed aan de bereikbaarheid van dit bosje. Wordt dit een eilandje in een volledig verstedelijkt gebied dan gaan grote delen van de (huidige) en toekomstige waarde verloren.

5.3 Algemeen versterken van de biodiversiteit

Niet alleen het bosje is van belang. Voor biodiversiteit. Met eenvoudige middelen kunnen voor verschillende planten en dieren belangrijke voorzieningen worden gerealiseerd die de kwaliteit van hun leefgebied kunnen verbeteren en hun aantallen kunnen laten groeien.

Huizen kunnen natuur inclusief worden ontworpen. Daarbij kan worden gedacht aan het aanbrengen van kleine openingen in muren en daken voor vogels en vleermuizen. Zorg wel dat de daken voorzien zijn van hard isolatiemateriaal, anders maken dieren dit mogelijk

kapot. Ook kunnen goede verblijfplaatsen in spouwmuren worden gecreëerd door de openruimte in spouwmuren, de luchtspouw, te vergroten met 1 cm tot 3 cm. Verblijfplaatsen in huizen voor vleermuizen kunnen nog aantrekkelijker worden gemaakt door isolatiemateriaal en spouwmuren te voorzien van een griplaat.

De aanleg van houtwallen, mantel/zoomvegetatie, natuurvriendelijke oevers en heggen kunnen helpen het leefgebied van kleine zoogdieren te verbeteren. Maar ook het creëren van ruigte, takkenhopen en -rillen (dat loopt als een lint door het landschap) en hopen stenen kunnen hierbij helpen.

Het planten/zaaien van meer bloemen is eenvoudige methode om de aantallen van vlinders en ander insecten te laten groeien.

Bij de inrichting van het landschap kan het beste met gebiedseigen plantensoorten, bodemmateriaal en (grond)water worden gewerkt. Ook is het slim om vanaf het begin gelaagdheid in te brengen met daarbij een boom-, struik- en kruidlaag. Een goede methode hiervoor is de zogenaamde IBR methode (<https://www.ruyteninstituut.nl/ibr>). Bij deze methode wordt gebruik gemaakt van meer volgroeid plantenmateriaal die direct op eindafstand worden geplant. Hiermee krijgt elke plant de ruimte zich op natuurlijke wijze naar volwassen afmetingen te ontwikkelen.

Naast de gelaagdheid in de vegetatie, draagt het creëren van andere vormen van variatie in het landschap, zoals nat-droog, ruig-geordend, hoog-laag, ook bij het de kwaliteit van het leefgebied voor vele soorten.

Ten slotte kan het plaggen van de toplaag van de bodem in vaak agrarische gebieden bijdragen aan een meer schrale uitgangssituatie doordat overtollige mineralen worden afgevoerd. Dit verhoogt uiteindelijk de biodiversiteit doordat planten die profiteren van deze voedselrijkdom, de andere soorten niet meer kunnen overgroeien.

6 Literatuurlijst

6.1 Websites

- ❑ www.quickscanhulp.nl
- ❑ www.verspreidingsatlas.nl
- ❑ www.ravon.nl
- ❑ www.telmee.nl
- ❑ www.eis-nederland.nl
- ❑ www.determineren.nederlandsesoorten.nl
- ❑ www.gelderland.nl
- ❑ www.libellenet.nl
- ❑ www.vlindernet.nl
- ❑ www.sovon.nl

6.2 Verspreidingsatlassen

- ❑ Atlas van de Nederlandse broedvogels, verspreiding en bescherming, Nederlandse fauna 5
- ❑ De dagvlinders van Nederland, verspreiding en bescherming, Nederlandse fauna 7
- ❑ De amfibieën en reptielen van Nederland, Nederlandse fauna 9
- ❑ Atlas van de Nederlandse zoogdieren, Natuur van Nederland 12
- ❑ Atlas van de Nederlandse vleermuizen, onderzoek naar verspreiding en ecologie
- ❑ Vademecum wilde planten
- ❑ Flora van Nederland

6.3 Overige literatuur

- ❑ Arcadis De staat van instandhouding, factsheets voor 25 soorten in Gelderland (PS2018-372)

Bijlage 1: Foto-impressie plangebied



Foto 1: links, noordkant van grasland.



Foto 2: rechts, een hol onder de haag, waarschijnlijk uitgegraven door een vos.



Foto 3: links, de verruigde rand langs de akker gezien vanaf de weide.



Foto 4: rechts, akker.



Foto 5: links, zuidkant van de akker, en uitzicht op het bosje.



Foto 6: rechts, vossenhol in het bosje.



Foto 7: links, vossenburcht in het bosje.



Foto 8: rechts, rand van de akker met daarnaast hoge braamstruiken.

Bijlage 2: Gegevens NDF

Project : Van Rouwenootweg Didam
Referentie: Potentiële uitbreidingslocatie
woningbouw
Datum : 29 maart 2022

Bekende verspreiding van soorten ten opzichte van het plangebied - leveringuit de NDFF.

Bekende verspreiding van soorten ten opzichte van het plangebied - leveringuit de NDFF. disclaimer De Nationale Databank Flora en Fauna (NDFF) is de meest omvangrijkelandelijke informatiebron van verspreidingsgegevens en bevat betrouwbaraarnemingen van planten en dieren in een bepaald gebied. Het systeem is inopbouw, nieuwe gegevens worden met regelmaat toegevoegd. Alle gegevens in deNDFF zijn gevalideerd. Nader (veld-)onderzoek kan noodzakelijk zijn omanwezigheid van een soort te bevestigen of uit te sluiten.

Copyright vermelden bij verwijzen of citeren naar deze levering: '© NDFF - quickscanhulp.nl 29 maart 2022' Op de volgende pagina's vindt u de lijst met soorten en afstanden ten opzichte van hetplangebied dat deze soorten zijn waargenomen. Een toelichting op deze lijst is te vinden op: www.quickscanhulp.nl.



Mocht u vragen hebben dan kunt u contact opnemen met de helpdesk van HetNatuurloket:

E-mail: serviceteamndff@natuurloket.nl
Telefoon: 0800 2356333

Disclaimer De Nationale Databank Flora en Fauna (NDFF) is de meest omvangrijkelandelijke informatiebron van verspreidingsgegevens en bevat betrouwbaraarnemingen van planten en dieren in een bepaald gebied. Het systeem is inopbouw, nieuwe gegevens worden met regelmaat toegevoegd. Alle gegevens in deNDFF zijn gevalideerd. Nader (veld-)onderzoek kan noodzakelijk zijn omanwezigheid van een soort te bevestigen of uit te sluiten. Hoewel het Natuurloket en Regelink Ecologie & Landschap hun uiterste best doen voor het correct weergeven van de data op quickscanhulp.nl kunnen zij niet aansprakelijk gesteld worden voor enige fouten of het gebruik van de data.

Copyright vermelden bij verwijzen of citeren naar deze levering: '© NDFF - quickscanhulp.nl 29 maart 2022'

Naam	Groep	Beschermingsregime	Afstand
Boomvalk	Vogels	wnb-vrl	0 - 1 km
Buizerd	Vogels	wnb-vrl	0 - 1 km
Egel	Zoogdieren		0 - 1 km
Gewone dwergvleermuis	Zoogdieren	wnb-hrl	0 - 1 km
Gewone grootoorvleermuis	Zoogdieren	wnb-hrl	0 - 1 km
Gierzwaluw	Vogels	wnb-vrl	0 - 1 km
Haas	Zoogdieren		0 - 1 km
Havik	Vogels	wnb-vrl	0 - 1 km
Huismus	Vogels	wnb-vrl	0 - 1 km
Konijn	Zoogdieren		0 - 1 km

Naam	Groep	Beschermingsregime	Afstand
Laatvlieger	Zoogdieren	wnb-hrl	0 - 1 km
Ooievaar	Vogels	wnb-vrl	0 - 1 km
Ransuil	Vogels	wnb-vrl	0 - 1 km
Roek	Vogels	wnb-vrl	0 - 1 km
Sperwer	Vogels	wnb-vrl	0 - 1 km
Steenmarter	Zoogdieren		0 - 1 km
Steenuil	Vogels	wnb-vrl	0 - 1 km
Wespendief	Vogels	wnb-vrl	0 - 1 km
Wezel	Zoogdieren		0 - 1 km
Baardvleermuis	Zoogdieren	wnb-hrl	1 - 5 km
Bastaardkikker	Amfibieën		1 - 5 km
Bever	Zoogdieren	wnb-hrl	1 - 5 km
Boommarter	Zoogdieren		1 - 5 km
Bunzing	Zoogdieren		1 - 5 km
Das	Zoogdieren		1 - 5 km
Eekhoorn	Zoogdieren		1 - 5 km
Grote gele kwikstaart	Vogels	wnb-vrl	1 - 5 km
Grote vos	Dagvlinders		1 - 5 km
Hazelworm	Reptielen		1 - 5 km
Hermelijn	Zoogdieren		1 - 5 km
Kamsalamander	Amfibieën	wnb-hrl	1 - 5 km
Kerkuil	Vogels	wnb-vrl	1 - 5 km
Levendbarende hagedis	Reptielen		1 - 5 km
Otter	Zoogdieren	wnb-hrl	1 - 5 km
Poelkikker	Amfibieën	wnb-hrl	1 - 5 km
Rosse vleermuis	Zoogdieren	wnb-hrl	1 - 5 km
Rosse woelmuis	Zoogdieren		1 - 5 km
Rugstreppad	Amfibieën	wnb-hrl	1 - 5 km
Ruige dwergvleermuis	Zoogdieren	wnb-hrl	1 - 5 km
Slechtvalk	Vogels	wnb-vrl	1 - 5 km
Sleedoornpage	Dagvlinders		1 - 5 km
Teunisbloempijlstaart	Nachtvlinders	wnb-hrl	1 - 5 km
Wilde ridderspoor	Vaatplanten		1 - 5 km
Zandhagedis	Reptielen	wnb-hrl	1 - 5 km

Naam	Groep	Beschermingsregime	Afstand
Zwarte wouw	Vogels	wnb-vrl	1 - 5 km
Akkerogentroost	Vaatplanten		5 - 10 km
Baardvleermuis / Brandts vleermuis	Zoogdieren	wnb-hrl	5 - 10 km
Blauw guichelheil	Vaatplanten		5 - 10 km
Bosvleermuis	Zoogdieren	wnb-hrl	5 - 10 km
Damhert	Zoogdieren		5 - 10 km
Edelhert	Zoogdieren		5 - 10 km
Franjestaart	Zoogdieren	wnb-hrl	5 - 10 km
Gevlekte witsnuitlibel	Libellen	wnb-hrl	5 - 10 km
Gewone/Grijze grootoorvleermuis	Zoogdieren	wnb-hrl	5 - 10 km
Gewone/Kleine/Ruige dwergvleermuis	Zoogdieren	wnb-hrl	5 - 10 km
Glad biggenkruid	Vaatplanten		5 - 10 km
Gladde slang	Reptielen	wnb-hrl	5 - 10 km
Groot spiegelklokje	Vaatplanten		5 - 10 km
Grote bosmuis	Zoogdieren		5 - 10 km
Grote leeuwenklauw	Vaatplanten		5 - 10 km
Grote modderkruiper	Vissen		5 - 10 km
Grote weerschijnvlinder	Dagvlinders		5 - 10 km
Heikikker	Amfibieën	wnb-hrl	5 - 10 km
Kartuizer anjer	Vaatplanten		5 - 10 km
Kleine ijsvogelvlinder	Dagvlinders		5 - 10 km
Meervleermuis	Zoogdieren	wnb-hrl	5 - 10 km
Muurhagedis	Reptielen	wnb-hrl	5 - 10 km
Myoot (soort onbekend)	Zoogdieren	wnb-hrl	5 - 10 km
Oehoe	Vogels	wnb-vrl	5 - 10 km
Platte schijfhoren	Weekdieren	wnb-hrl	5 - 10 km
Ringslang	Reptielen		5 - 10 km
Rivierrombout	Libellen	wnb-hrl	5 - 10 km
Rosse / Bos- / Tweekleurige vleermuis / Laatvlieger	Zoogdieren	wnb-hrl	5 - 10 km
Rosse / Bosvleermuis	Zoogdieren	wnb-hrl	5 - 10 km
Sierlijke witsnuitlibel	Libellen	wnb-hrl	5 - 10 km
Waterspitsmuis	Zoogdieren		5 - 10 km
Watervleermuis	Zoogdieren	wnb-hrl	5 - 10 km
Wild zwijn	Zoogdieren		5 - 10 km