

## Quicksan natuurtoets nieuwbouw, Stokkum

*Inventarisatie en beoordeling van natuurwaarden  
in het kader van natuurwet- en regelgeving*



# Colofon

*Titel:* **Quickscan natuurtoets nieuwbouw, Stokkum**

*Subtitel:* Inventarisatie en beoordeling van natuurwaarden in het kader van natuurwet- en regelgeving

*Projectcode:* 10-437

*Status:* Concept

*Datum:* 16 december 2010

*Auteur:* Ing. J.G. (Janneke) Lindenholz

*Veldonderzoek:* Ing. M. (Mark) Hoksberg

*Eindredactie:* Drs. I. (Iwan) Veeman

*Opdrachtgever:* Amer

*Contactpersoon:* Dhr. G. Hendriks

---

**EcoGroen Advies BV**  
Postbus 625  
8000 AP Zwolle

T: 038 423 64 64

F: 038 423 64 65

I: [www.ecogroen.nl](http://www.ecogroen.nl)

© EcoGroen Advies (2010)

Alles uit deze uitgave mag worden vermenigvuldigd en/of openbaar gemaakt mits onder vermelding van de bron:

Lindenholz J.G. (2010). Quickscan natuurtoets nieuwbouw, Stokkum; Inventarisatie en beoordeling van natuurwaarden in het kader van natuurwet- en regelgeving. Rapport 10-437. EcoGroen Advies, Zwolle.

# Inhoud

## Samenvatting en conclusies

<b>1</b>	<b>Inleiding.....</b>	<b>1</b>
1.1	Aanleiding en doelstelling.....	1
1.2	Situatie.....	1
1.3	Algemene opzet.....	2
<b>2</b>	<b>Gebiedsgericht natuurbeleid.....</b>	<b>3</b>
2.1	Inleiding.....	3
2.2	Natuurbeschermingswet.....	3
2.3	Nota Ruimte.....	3
<b>3</b>	<b>Flora en fauna van het onderzoeksgebied .....</b>	<b>5</b>
3.1	Inleiding.....	5
3.2	Flora .....	6
3.3	Zoogdieren .....	6
3.4	Broedvogels.....	6
3.5	Overige soorten .....	7
<b>4</b>	<b>Geraadpleegde bronnen .....</b>	<b>8</b>

## Bijlage

I - Wettelijk kader

# Samenvatting en conclusies

## Aanleiding en doelstelling

In opdracht van Amer (contactpersoon dhr. G. Hendriks) heeft EcoGroen Advies BV een quickscan natuurtoets uitgevoerd ten behoeve van een ruimtelijke onderbouwing voor de beoogde sloop- en bouwwerkzaamheden op een locatie in Stokkum.

De Flora- en faunawet en de Natuurbeschermingswet verplichten vooraf te toetsen of ruimtelijke ingrepen of activiteiten niet conflicteren met aanwezige beschermde plant- en diersoorten en habitats. In het voorliggende onderzoek worden de consequenties in beeld gebracht van de ruimtelijke ingrepen en vindt toetsing plaats aan de Flora- en faunawet en vigerend gebiedsgericht natuurbeleid.

## Gebiedsgericht natuurbeleid

Op basis van de aard van de ruimtelijke ingrepen kan geconcludeerd worden dat deze geen negatieve effecten hebben op de in de omgeving aanwezige Natura 2000 - gebieden, Beschermde Natuurmonumenten, EHS - gebieden en gebieden met natuurwaarden buiten de EHS.

## Aangetroffen en te verwachten soorten

- In het plangebied zijn geen potentiële vaste verblijfplaatsen voor vleermuizen aangetroffen. De voorgenomen plannen hebben daarnaast ook geen nadelige gevolgen op vlieg- en/of jachtroutes en foeragerende vleermuizen;
- Verspreid in het plangebied zijn vaste verblijfplaatsen van enkele algemeen voorkomende, laag beschermde, zoogdiersoorten te verwachten. Verblijfplaatsen van zwaardere beschermde zoogdieren worden niet verwacht;
- Verblijfplaatsen van vogelsoorten met jaarrond beschermde nesten zijn niet aangetroffen/ te verwachten. Mogelijk komt een soort als Steenuil sporadisch foeragerend voor in het plangebied. In het plangebied is wel broedgebied aanwezig voor algemene broedvogels zoals Merel, Spreeuw en Witte kwikstaart;
- Overwintering van laag beschermde amfibieënsoorten als Bruine kikker, Gewone pad en Kleine watersalamander is in het plangebied te verwachten;
- Er zijn geen reptielen of beschermde planten, ongewervelden en vissen aangetoond of te verwachten.

## Vervolgstappen en mitigerende maatregelen

- Het aanvragen van een ontheffing annex artikel 75 van de Flora- en faunawet is hier niet aan de orde;
- Bij de beoogde plannen kunnen exemplaren en verblijfplaatsen van enkele algemene en laag beschermde kleine zoogdieren en amfibieën verloren gaan. Voor de in voorliggende situatie aanwezige of te verwachten tabel 1-soorten geldt in deze situatie echter automatisch vrijstelling van artikel 75 van de Flora- en faunawet;
- Werkzaamheden die broedbiotopen van aanwezige vogels verstoren of beschadigen dienen te allen tijde te worden voorkomen. Dit is voor de meeste soorten mogelijk door gefaseerd te werken en de uitvoering op te starten in de periode voor half maart en na half juli. Overigens wordt voor het broedseizoen geen standaardperiode gehanteerd, maar is het van belang of een broedgeval wordt verstoord, ongeacht de datum.

# 1 Inleiding

## 1.1 Aanleiding en doelstelling

In opdracht van Amer (contactpersoon dhr. G. Hendriks) heeft EcoGroen Advies BV een quickscan natuurtoets uitgevoerd ten behoeve van een ruimtelijke onderbouwing voor de beoogde sloop- en bouwwerkzaamheden op een locatie in Stokkum (gemeente Montferland).

De Flora- en faunawet en de Natuurbeschermingswet verplichten vooraf te toetsen of ruimtelijke ingrepen of activiteiten niet conflicteren met aanwezige beschermde plant- en diersoorten en habitats. In het voorliggende onderzoek worden de consequenties in beeld gebracht van de ruimtelijke ingrepen en vindt toetsing plaats aan de Flora- en faunawet en vigerend gebiedsgericht natuurbeleid. Een toelichting op de genoemde wet- en regelgeving is gegeven in bijlage I.

## 1.2 Situatie

Deze locatie is gelegen binnen de bebouwde kom van Stokkum. De locatie bestaat uit een woning, diverse schuren, enkele percelen grasland en enige beplanting. Op de locatie ontbreekt permanent oppervlaktewater. De voorgenomen plannen bestaan uit de sloop van het bedrijf aan de Heuvelstraat en de realisatie van enkele woningen.



**Figuur 1:** Kaarten met de situering van het plangebied (rood omlijnd) (Bron kaartondergrond: Google Earth).

### 1.3 Algemene opzet

Voorliggende ecologische beoordeling is gebaseerd op één veldbezoek op 24 november 2010 en bekende verspreidingsgegevens (zie hoofdstuk 4 Geraadpleegde bronnen).

Om inzicht te krijgen in de aanwezige natuurwaarden en beperkingen met betrekking tot de beoogde ruimtelijke ingreep van het plangebied, zijn twee sporen gevolgd:

- Ten eerste is in kaart gebracht welk gebiedsgericht natuurbeleid uitwerking heeft in het gebied (hoofdstuk 2);
- Ten tweede is nagegaan welke beschermde planten- en diersoorten in de gebieden voorkomen of kunnen voorkomen (hoofdstuk 3).

Uit de verzamelde informatie volgt een korte beschrijving van de verwachte effecten van de ruimtelijke ingreep op beschermde soorten en welke mitigerende (verzachtende of inpassings) maatregelen eventueel nodig zijn om de functionaliteit van het leefgebied van beschermde soorten te garanderen.

## 2 Gebiedsgericht natuurbeleid

### 2.1 Inleiding

In het kader van dit onderzoek wordt, naast de aanwezigheid van beschermde soorten, aandacht besteed aan gebieden met een beschermingsstatus. De volgende wet- en regelgeving is daarbij van belang:

- Natuurbeschermingswet, waarin onder andere opgenomen de Natura 2000- gebieden (Vogel- en Habitatrictlijn) en Beschermde Natuurmonumenten;
- Nota Ruimte, in onder andere omgevingsvisies uitgewerkt voor bescherming van de Ecologische Hoofdstructuur (EHS), ganzen(foerageer)gebied en weidevogelgebied.

De beschermingsregimes hebben tot doel de natuurwaarden in de betreffende gebieden veilig te stellen. In sommige situaties dienen ook ruimtelijke ingrepen buiten de begrenzing van deze gebieden getoetst te worden op mogelijke schadelijke uitstralende effecten. In de onderstaande paragrafen wordt kort ingegaan op de eventuele effecten die de geplande werkzaamheden kunnen hebben op nabijgelegen gebieden met een beschermingsstatus.

### 2.2 Natuurbeschermingswet

#### *Natura 2000-gebied*

De beschermde waarden van een Natura 2000-gebied worden uitgedrukt in de vorm van instandhoudingsdoelstellingen voor habitattypen, vogels en/of andere soorten. Plannen of projecten in, of in de nabijheid van, een Natura 2000-gebied die de kwaliteit van de instandhoudingsdoelstellingen kunnen verslechteren of een storend effect kunnen hebben op soorten, moeten getoetst worden op hun gevolgen voor het gebied.

Dichtstbijzijnde Natura 2000-gebied is de Gelderse Poort, gelegen op een afstand van ruim 5 kilometer. Tussen het plangebied en het Natura 2000-gebied bevindt zich infrastructuur, bebouwing en agrarisch gebied.

Gezien de aard van de ingrepen (sloop- en nieuwbouw) wordt geconcludeerd dat de voorgenomen plannen geen effecten zullen hebben op de instandhoudingsdoelstellingen van Natura 2000-gebied Gelderse Poort.

#### *Beschermde Natuurmonument*

In de wijde omgeving van het plangebied bevinden zich geen Beschermde Natuurmonumenten. Effecten van de plannen op dergelijke gebieden zijn dan ook niet aan de orde.

### 2.3 Nota Ruimte

De Nota Ruimte is één van de structuurschema's waarin de visie van het Rijk over natuur en landelijk gebied is vastgelegd. De nota richt zich op het behoud, herstel en ontwikkeling van wezenlijke natuurlijke kenmerken en waarden. Vanuit deze doelstelling is de Ecologische Hoofdstructuur opgesteld en zijn ondermeer weidevogelbeheer- en ganzengebied aangewezen.

#### *Ecologische Hoofdstructuur*

Binnen de Ecologische Hoofdstructuur geldt de 'Nee, tenzij'-benadering. Dit houdt in dat een ingreep niet mogelijk is als daarmee de wezenlijke kenmerken of waarden van het gebied significant worden aangetast, tenzij er geen reële alternatieven zijn en er sprake is van redenen van groot openbaar belang.

Volgens de kaart Atlas Groen Gelderland van de provincie Gelderland ligt het plangebied niet in en grenst het niet aan de EHS. Het dichtstbijzijnde gebied behorend bij de EHS is gelegen op een afstand van circa 300 meter en betreft een ecologische verbindingzone bestaande uit

agrarisch gebied. Deze verbindingzone verbindt twee bosgebieden (EHS natuur) met elkaar en is aangemerkt als soortenbeleid Das.

Op basis van de afstand en aard van de ingrepen wordt geconcludeerd dat aantasting van de wezenlijke kenmerken of waarden van EHS-gebieden niet aan de orde is.

### *Overige natuurwaarden*

Het plangebied heeft geen betekenis als natuur buiten de EHS. Dergelijke gebieden liggen ook niet in de directe omgeving. Negatieve effecten zijn zodoende ook niet te verwachten.



## 3 Flora en fauna van het onderzoeksgebied

### 3.1 Inleiding

#### *Onderzoeksmethode*

Op 24 november 2010 is een veldbezoek uitgevoerd. Tijdens dit bezoek is aandacht besteed aan de beschermde soorten binnen de Flora- en faunawet (FFW) en vooral aan de juridisch zwaarder beschermde soorten (tabel 2 en 3) en bedreigde (Rode Lijst) soorten. Daarnaast is op basis van de terreingesteldheid, bekende verspreidingsgegevens (zie hoofdstuk 4 Geraadpleegde bronnen) en expert judgement, een uitspraak gedaan over mogelijk aanwezige beschermde soorten.

Naast veldonderzoek is gebruik gemaakt van bestaande verspreidingsgegevens van flora en fauna, afkomstig van verspreidingsatlassen (zie literatuurlijst) en overige databanken (onder andere RAVON en waarneming.nl). Deze gegevens zijn in de onderstaande beschrijving van soortgroepen betrokken.

#### *Wettelijk kader Flora- en faunawet*

De Flora- en faunawet verplicht een ieder die ruimtelijke ingrepen of andere activiteiten wil ontplooiën, na te gaan in hoeverre dit negatieve effecten kan hebben op van nature in Nederland in het wild voorkomende planten- en diersoorten - ongeacht of deze beschermd zijn of niet. De zorgplicht van artikel 2 uit de Flora- en faunawet stelt dat optredende negatieve effecten zo veel mogelijk vermeden of geminimaliseerd dienen te worden. Voor schade aan juridisch zwaarder beschermde soorten kan de aanvraag van een ontheffing van de Flora- en faunawet bij het Ministerie van EZL&I noodzakelijk zijn.

#### *Aangepaste beoordeling ontheffingen Flora- en faunawet*

Tot voor kort was het noodzakelijk voor het verwijderen, verstoren of beschadigen van een vaste verblijfplaats een ontheffing op de Flora- en faunawet aan te vragen. Door uitspraken van de Raad van State in het voorjaar van 2009 is de beoordeling van ontheffingsaanvragen van de Flora- en faunawet voor ruimtelijke ingrepen aangepast. Sinds 26 augustus van dat jaar wordt daardoor gewerkt volgens een nieuw stroomschema (zie bijlage I) en is het in veel gevallen niet meer noodzakelijk om een ontheffing van de Flora- en faunawet aan te vragen (Dienst regelingen 2009a).

Voor soorten van tabel 1 geldt bij ruimtelijke ontwikkelingen automatisch vrijstelling van artikel 75 van de Flora- en faunawet.

Voor tabel 2 soorten zijn drie opties mogelijk:

- 1) Werken volgens de eisen van een goedgekeurde Gedragscode Flora- en faunawet;
- 2) Het aanvragen van een reguliere ontheffing;
- 3) Het opstellen van een ecologisch werkprotocol indien aangetoond kan worden dat de functionaliteit van de voortplantings- en/of vaste rust- en verblijfplaats van de soort behouden blijft.

Overigens is het in de eerste twee gevallen ook noodzakelijk om een op de situatie toegesneden ecologisch werkprotocol op te stellen.

Voor tabel 3 soorten en soorten van bijlage IV van de Habitatrichtlijn zijn twee opties mogelijk:

- 1) Het aanvragen van een reguliere ontheffing;
- 2) Het opstellen van een ecologisch werkprotocol indien aangetoond kan worden dat de functionaliteit van de voortplantings- en/of vaste rust- en verblijfplaats van de soort behouden blijft en dat de soort binnen het leefgebied succesvol kan overwinteren, foerageren en/of voortplanten.

Hierbij geldt voor het aanvragen van ontheffing dat ook een ecologisch werkprotocol opgesteld moet worden waarin de te nemen mitigerende maatregelen beschreven worden.

### 3.2 Flora

In het plangebied zijn algemene plantensoorten aangetroffen die duiden op voedselrijke omstandigheden zoals Smalle weegbree, Zachte ooievaarsbek, Klein streepzaad, Echte kamille, Kruidende boterbloem, Margriet, Glanshaver en Gewoon hoornblad.

Beschermde of bedreigde soorten van de Rode lijst zijn niet aangetroffen. Gezien de terreingesteldheid en soortensamenstelling worden deze ook niet verwacht.

### 3.3 Zoogdieren

#### *Vleermuizen*

Verblijfplaatsen van vleermuizen bevinden zich in donkere en voor vleermuizen bereikbare ruimten in bijvoorbeeld bomen, huizen en kelders. De te slopen bebouwing en aanwezige bomen zijn niet geschikt als vaste verblijfplaatsen voor vleermuizen. Schade aan vaste verblijfplaatsen van vleermuizen is zodoende niet aan de orde. Daarnaast worden geen opgaande lijnvormige structuren verwijderd die voor vleermuizen kunnen dienen als vlieg- en jachtroute en worden geen essentiële foerageergebieden verstoord of vernietigd. Vervolgstappen, zoals nader onderzoek of het nemen van mitigerende maatregelen zijn dan ook niet van toepassing.

#### *Grondgebonden zoogdieren*

Binnen het plangebied is een aantal vaste verblijfplaatsen van enkele laag beschermde (FFW tabel 1) zoogdiersoorten te verwachten, namelijk Mol, Huisspitsmuis, Bosspitsmuis (spec.) en Egel. De aanwezigheid van zwaarder beschermde zoogdieren wordt gezien het ontbreken van geschikt biotoop niet verwacht.

Voor de aanwezige laag beschermde soorten geldt in deze situatie automatisch vrijstelling van de verbodsartikelen uit de Flora- en faunawet en zijn vervolgstappen niet noodzakelijk. Wel is het wenselijk met deze soortgroep rekening te houden door het nemen van enkele mitigerende maatregelen; gunstig is om de werkzaamheden zoveel mogelijk uitvoeren buiten de voortplantingsperiode (maart tot augustus). De minst schadelijke periode is september tot december (mits vorstvrij).

### 3.4 Broedvogels

Aangezien dit onderzoek een quickscan betreft, is geen volledige broedvogelinventarisatie uitgevoerd. Op basis van het uitgevoerde veldbezoek in combinatie met de terreingesteldheid, bekende verspreidingsgegevens en expert judgement is echter wel een goede uitspraak te doen over de te verwachten soorten.

#### *Broedvogels met jaarrond beschermde nestplaatsen*

Van veel broedvogels zijn de nesten alleen gedurende het broedseizoen beschermd. Nestlocaties kunnen dan buiten het broedseizoen zonder overtreding van de Flora- en faunawet verstoord of verwijderd worden. Voor een aantal broedvogelsoorten geldt echter dat de nestlocaties inclusief de functionele omgeving jaarrond beschermd zijn. Dit betreffen de broedvogels Boomvalk, Buizerd, Gierzwaluw, Grote gele kwikstaart, Havik, Huismus, Kerkuil, Oehoe, Oievaar, Ransuil, Roek, Slechtvalk, Sperwer, Steenuil, Wespandief en Zwarte wouw. Voor sommige andere soorten geldt dat de nesten jaarrond beschermd zijn als zwaarwegende feiten of ecologische omstandigheden dat rechtvaardigen.

Het onderzoeksgebied is geschikt als foerageergebied van Steenuil (Rode Lijst 3, kwetsbaar). Van de soort zijn echter geen aanwijzingen (zoals braakballen, feces, nestmateriaal) aangetroffen die duiden op de aanwezigheid van een verblijfplaats. Bij de lokale Steenuilenwerkgroep (Achterhoek Liemers, contactpersoon dhr. B. Kwakkel) is navraag gedaan naar het voorkomen van de soort in de omgeving van het onderzoeksgebied. Hieruit blijkt dat Stokkum nog een witte vlek is op de kaart en dat van de soorten geen waarnemingen bekend zijn uit Stokkum en omgeving. Op basis van het veldonderzoek waarbij geen sporen van Steenuil zijn aangetroffen wordt verwacht dat het onderzoeksgebied mogelijk alleen sporadisch door Steenuil wordt gebruikt als foerageergebied. Het bebouwen van het plangebied zal zodoende niet tot gevolg hebben dat de functionaliteit van het leefgebied van

(een mogelijk in de omgeving voorkomende) Steenuil in gevaar komt. Het plangebied is niet onmisbaar, ook omdat in de omgeving voldoende foerageergebied voorhanden is.

Aanwijzingen voor de aanwezigheid van nestlocaties van de andere broedvogels met jaarrond beschermde nesten zijn niet aangetroffen. Deze nesten worden ook niet verwacht.

### *Overige soorten*

In het onderzoeksgebied is geschikt broedbiotoop aanwezig voor soorten als Merel, Spreeuw, Vink, Winterkoning en Witte kwikstaart.

Werkzaamheden die broedbiotopen van vogels verstoren of beschadigen dienen buiten het broedseizoen van de aanwezige vogels te worden gestart. Voor de meeste soorten kan de periode tussen half maart en half juli worden aangehouden als broedseizoen. De broedperiode verschilt per soort en soms ook per jaar. In het kader van de Flora- en faunawet wordt voor het broedseizoen geen standaardperiode gehanteerd. Van belang is of een broedgeval wordt verstoord, ongeacht de datum.

## 3.5 Overige soorten

Aangezien permanent oppervlaktewater ontbreekt is de aanwezigheid van vissen en voortplanting van amfibieën uitgesloten. Wel kunnen kleine aantallen algemene amfibieën overwinterend worden aangetroffen in overhoekjes en ruigte. Het gaat hier om algemene en laag beschermde (FFW tabel 1) soorten als Bruine kikker, Kleine watersalamander en Gewone pad. Overwintering van zwaarder beschermde amfibieën kan worden uitgesloten omdat zich in de nabijheid van de planlocatie geen geschikte voortplantingswateren bevinden.

Bij de realisatie van de plannen kunnen exemplaren en verblijfplaatsen van enkele laag beschermde amfibieën verloren gaan. Voor deze soorten geldt echter automatisch vrijstelling van artikel 75 van de Flora- en faunawet, waardoor het nemen van vervolgstappen voor deze soorten niet aan de orde is.

Wel is het wenselijk om rekening te houden met deze kwetsbare soortgroep. In deze situatie kunnen effecten op amfibieën- mits de planning van de werkzaamheden dit toelaat - geminimaliseerd worden door de werkzaamheden uit te voeren buiten de kwetsbare overwinteringsperiode (november t/m maart).

Gezien de terreingesteldheid van de onderzoekslocaties en bekende verspreidingsgegevens, kan verder worden geconcludeerd dat er geen reptielen en beschermde dagvlinders, libellen en overige ongewervelden aanwezig en te verwachten zijn.

## 4 Geraadpleegde bronnen

Bloem H., K. Boer, N. Groen, R. van Harxen & P. Stroeken (2001). De Steenuil in Nederland. Handleiding voor onderzoek en bescherming. Stichting Steenuilenoverleg (STONE).

Broekhuizen S., B. Hoekstra, V. van Laar, C. Smeenk & J.B.M. Thissen (1992). Atlas van de Nederlandse zoogdieren. Stichting Uitgeverij KNNV.

Creemers, R.C.M. & J.J.C.W. van Delft (2009). De amfibieën en reptielen van Nederland. - Nederlandse Fauna 9. Nationaal Natuurhistorisch Museum Naturalis, European Invertebrate Survey - Nederland, Leiden.

Dienst Regelingen (2009). Aangepaste beoordeling ontheffing ruimtelijke ingrepen Flora- en faunawet. Vastgesteld 26 augustus 2009.

Dienst Regelingen (2009). Aangepaste lijst jaarrond beschermde vogelnesten ontheffing Flora- en faunawet ruimtelijke ingreep. Vastgesteld 26 augustus 2009.

Lange E., P. Twisk, A. van Winden en A. Diepenbeek (1994). Zoogdieren van West-Europa. Uitgegeven door de KNNV.

Limpens H., K. Mostert & W. Bongers (red.) (1997). Atlas van de Nederlandse vleermuizen, Stichting Uitgeverij van de Koninklijke Nederlandse Natuurhistorische Vereniging, Utrecht.

Ministerie van LNV (2004). Besluit van de Minister van Landbouw, Natuur en Voedselkwaliteit TRCJZ/2004/5727, houdende vaststelling van rode lijsten flora en fauna.

Ministerie van LNV (2009). Besluit van de Minister van Landbouw, Natuur en Voedselkwaliteit van 28 augustus 2009, 25344, houdende vaststelling van geactualiseerde Rode lijsten flora en fauna.

Ministerie van EZL&I. Natura 2000-gebieden. ([www.synbiosys.alterra.nl/natura2000](http://www.synbiosys.alterra.nl/natura2000))

Provincie Gelderland. Atlas Groen Gelderland (<http://geodata2.prv.gelderland.nl/apps/groengelderland/>)

RAVON, Reptielen Amfibieën Vissen Onderzoek Nederland ([www.ravon.nl](http://www.ravon.nl)).

Steenuilenwerkgroep Achterhoek-Liemers; mondelinge mededeling dhr. B. Kwakkel.

Waarneming.nl (website met soortenwaarnemingen in Nederland).

# BIJLAGE

## BIJLAGE I: WETTELIJK KADER

### Flora- en faunawet

#### Inleiding

Sinds 1 april 2002 is de Flora- en faunawet van kracht. Onder de Flora- en faunawet zijn ongeveer 500 soorten in Nederland aangewezen als beschermde dier- of plantensoort. De doelstelling van de wet is de bescherming en het behoud van de gunstige staat van instandhouding van in het wild levende plant- en diersoorten. Het uitgangspunt van de wet is 'nee, tenzij'. Dit betekent dat activiteiten met een schadelijk effect op beschermde soorten in principe verboden zijn.

De Flora- en faunawet kent een groot aantal verbodsbepalingen die samenhangen met ruimtelijke ingrepen, plannen en projecten. Zo is het verboden beschermde inheemse planten te plukken of te beschadigen en geldt voor beschermde dieren een verbod op het doden, verwonden en opzettelijk verontrusten. Ook is het verboden nesten, holen of andere voortplantings- of vaste rust- of verblijfplaatsen van beschermde inheemse dieren te beschadigen of te vernietigen of te vernielen. De verbodsbepalingen betreffende planten op hun groeiplaats zijn opgenomen in artikel 8. De verbodsbepalingen betreffende dieren in hun natuurlijke leefomgeving zijn vermeld in artikel 9 tot en met 12.

Van het verbod op schadelijke handelingen ('nee') kan onder voorwaarden ('tenzij') worden afgeweken, met een ontheffing of vrijstelling. Het verlenen hiervan is de bevoegdheid van de minister van Landbouw, Natuur en Voedselkwaliteit (LNV) of, in geval van beheer en schadebestrijding, van gedeputeerde staten van de provincies.

#### Beschermde dier- en plantensoorten

Beschermde inheemse planten- en diersoorten zijn bij algemene maatregel van bestuur aangewezen. Het zijn soorten die van nature in Nederland voorkomen en die in hun voortbestaan worden bedreigd of het gevaar lopen in hun voortbestaan te worden bedreigd. Ook zijn soorten aangewezen die niet noodzakelijkerwijs in hun voortbestaan worden bedreigd, maar wel bescherming genieten ter voorkoming van overmatige benutting.

De volgende diersoorten zijn beschermd volgens de Flora- en faunawet:

Alle van nature in Nederland voorkomende soorten zoogdieren, met uitzondering van gedomesticeerde dieren en met uitzondering van de zwarte rat, de bruine rat en de huismuis;

Alle van nature op het Europese grondgebied van de Lidstaten van de Europese Unie voorkomende soorten vogels met uitzondering van gedomesticeerde vogels;

Alle van nature in Nederland voorkomende soorten amfibieën en reptielen;

Alle van nature in Nederland voorkomende soorten vissen, met uitzondering van de soorten waarop de Visserijwet 1963 van toepassing is;

Een aantal ongewervelden (o.a. insecten, libellen en kevers) die in hun voortbestaan bedreigd zijn of het gevaar lopen in hun voortbestaan te worden bedreigd.

#### Wijze van toetsing

Door uitspraken van de Raad van State in het voorjaar van 2009 is de beoordeling aangepast bij ontheffingsaanvragen voor ruimtelijke ingrepen. Sinds 26 augustus van dat jaar werken we daardoor volgens een nieuw stroomschema (zie volgende pagina). Gaat u een ruimtelijke ingreep uitvoeren en zijn beschermde soorten aanwezig, dan zijn er vaak twee opties:

1) Voorkom overtreding van de Flora- en faunawet. Het gaat dan om het behoud van de functionaliteit van de voortplantings- en/of vaste rust- en verblijfplaats van de soort. Het betreft de functies van het leefgebied die ervoor zorgen dat de soort succesvol kan rusten of voortplanten, bijvoorbeeld nesten, migratieroutes en foerageergebied. Als u deze veilig stelt door vooraf mitigerende maatregelen te treffen, heeft u mogelijk geen ontheffing meer nodig. Om zeker te zijn dat uw maatregelen voldoende zijn, kunt u ze vóóraf laten beoordelen door Dienst Regelingen. Als deze voldoende zijn krijgt u een beschikking met daarin de goedkeuring van uw maatregelen. De goedkeuring krijgt u in de vorm van een afwijzing van uw ontheffingsaanvraag. U heeft namelijk geen ontheffing nodig doordat u met uw maatregelen overtreding van de Flora- en faunawet voorkomt.

2) Kan de functionaliteit van de voortplantings- en/of vaste rust- en verblijfplaats van de soort niet worden gegarandeerd door mitigerende maatregelen? Dan dient u een reguliere ontheffingsaanvraag in waarbij de onderstaande vragen gesteld worden:

In welke mate wordt de functionaliteit van de voortplantings- en/of vaste rust- en verblijfplaats aangetast?

Is er een bij wet genoemd belang? (behalve bij Tabel 2-soorten)

Is er een andere bevredigende oplossing? (behalve bij Tabel 2-soorten)

Komt de gunstige staat van instandhouding niet in gevaar?

#### Beoordeling Dienst Regelingen

Dienst Regelingen beoordeelt of het bij wet genoemd belang zwaarder weegt dan het overtreden van de verbodsbepaling(en). Voor Tabel 2-soorten gelden minder zware eisen en kan een door het ministerie goedgekeurde gedragscode ook uitkomst bieden. De gedragscode moet wel van toepassing zijn op uw activiteit en u moet kunnen aantonen dat u precies zo werkt als in de gedragscode staat. Voor Bijlage 1-soorten uit Tabel 3 krijgt u alleen ontheffing wanneer sprake is van een bij wet genoemd belang. Bij een ruimtelijke ingreep betreft het meestal één van de onderstaande vier belangen:

Bescherming van flora en fauna (b)

Volksgezondheid of openbare veiligheid (d)

Dwingende redenen van groot openbaar belang, met inbegrip van redenen van sociale of economische aard, en voor het milieu wezenlijke gunstige effecten (e)  
 Uitvoering van werkzaamheden in het kader van ruimtelijke inrichting of ontwikkeling (j)

Voor vogels en soorten van bijlage IV van de Habitatrichtlijn geldt dat u alleen ontheffing kunt krijgen op grond van een bij wet genoemd belang uit respectievelijk de Vogelrichtlijn en de Habitatrichtlijn. In de praktijk zijn de mogelijkheden voor het verkrijgen van een ontheffing voor die soorten dan ook zeer beperkt, met name voor vogels<sup>1</sup>.

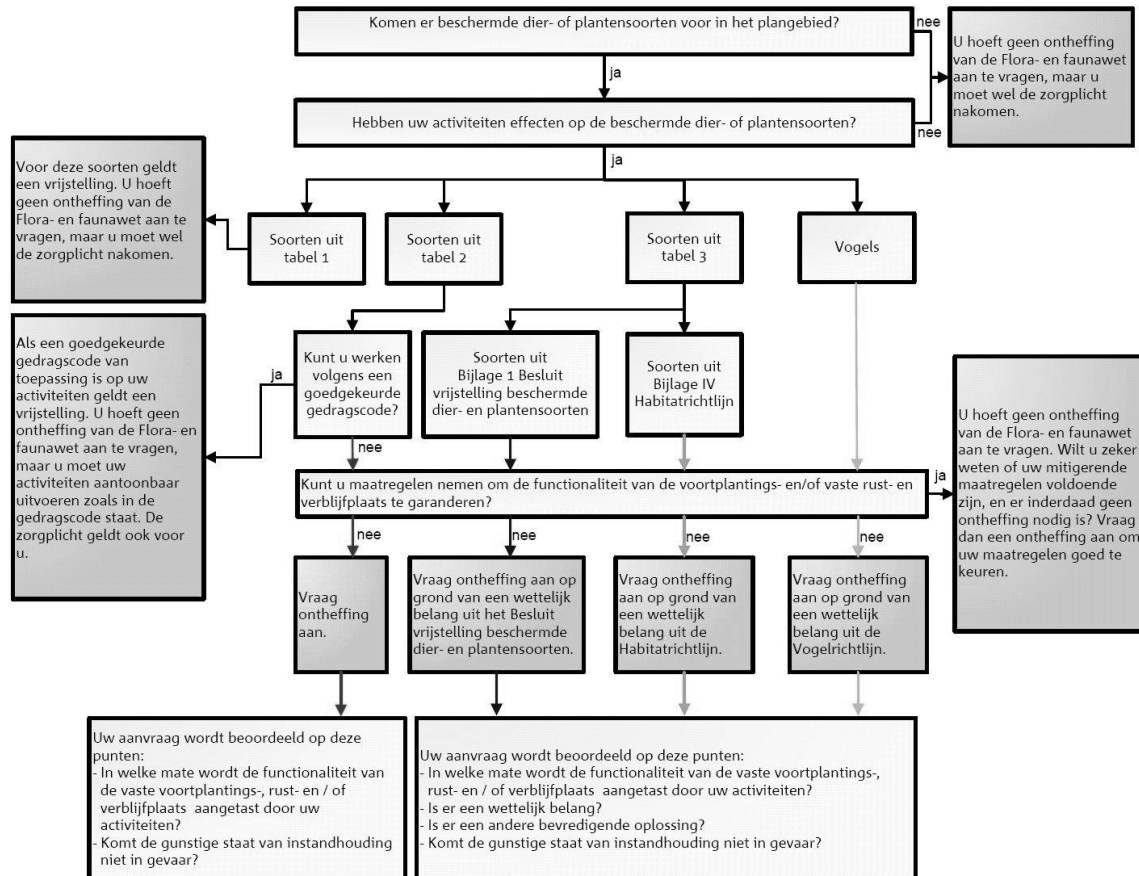

Toetsingsschema Flora- en faunawet (Bron: Dienst Regelingen 2009. Aangepaste beoordeling ontheffing ruimtelijk ingrepen Flora- en faunawet).

## Rode lijsten

Los van de Flora- en faunawet heeft de Minister van LNV ter uitvoering van de bepalingen in artikelen 1 en 3 van het Verdrag van Bern een aantal Rode Lijsten voor bedreigde en kwetsbare soorten dieren en planten gepubliceerd<sup>2</sup>. Voor soorten van de Rode Lijsten heeft de overheid zich verplicht onderzoek en werkzaamheden te bevorderen die nodig zijn voor bescherming en beheer. Het voorkomen van een soort op de Rode Lijst heeft geen wettelijke beschermingsstatus tot gevolg. Opname op de Rode Lijst zegt alleen iets over de zeldzaamheid en populatieontwikkelingen van de betreffende soorten.

## Natuurbeschermingswet 1998

Op 1 oktober 2005 is de gewijzigde Natuurbeschermingswet 1998 in werking getreden. De Natuurbeschermingswet heeft betrekking op Natura 2000 gebieden in Nederland en verankert een deel van de Europese Vogelrichtlijn en Habitatrichtlijn in de nationale wetgeving. Natura 2000 bestaat uit een netwerk van Europese natuurgebieden. Het vormt de basis van het Europese natuurbeleid. Natura 2000 is gericht op de instandhouding en ontwikkeling van soorten en ecosystemen die voor Europa belangrijk zijn.

Nederland regelt aan de hand van een vergunningenstelsel de zorgvuldige afweging rond projecten die gevolgen kunnen hebben voor Natura 2000-gebieden. Deze vergunningen worden verleend door de provincies of door de Minister van LNV. Daarnaast stelt Nederland voor al haar Natura 2000-gebieden beheerplannen op waarin de te beschermen waarden, de zogeheten instandhoudingsdoelen, nader worden uitgewerkt in ruimte, tijd en omvang.

In deze samenvatting zijn alleen de meest relevante onderdelen van de wetgeving vereenvoudigd weergegeven. Aan deze tekst kunnen derhalve geen rechten worden ontleend. Voor meer achtergronden en de oorspronkelijke wetsteksten kunt u terecht op [www.minlnv.nl/Onderwerpen/Natuur](http://www.minlnv.nl/Onderwerpen/Natuur). U kunt daar ook verleende ontheffingen inzien.

<sup>1</sup> In de Vogelrichtlijn worden alleen de belangen b en d en de veiligheid van het luchtverkeer (belang c) genoemd.

<sup>2</sup> Besluit van de Minister van Landbouw, Natuur en Voedselkwaliteit van TRC/JZ/2004/5727, houdende vaststelling van rode lijsten flora en fauna.