

Flora- en faunaraapportage

's-Heerenberg, Plantsoensingel Noord

Woningstichting Bergh

Datum: 28 oktober 2010

Projectnummer: 100606

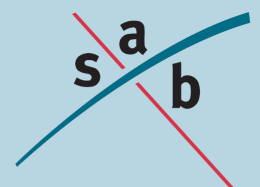

INHOUD

1	Inleiding	3
1.1	Leeswijzer	3
1.2	Planomschrijving	4
1.3	Wettelijk kader	5
2	Quick scan flora en fauna	8
2.1	Onderzoeksmethode	8
2.2	Gebiedsbescherming	8
2.3	Soortenbescherming	9
2.4	Conclusie	13
3	Nader veldonderzoek flora en fauna	17
4	Mitigerende maatregelen / Ontheffingsaanvraag	18
5	Voortoets/ Oriënterende habitattoets	19
	Bijlage 1: literatuurlijst	

1 Inleiding

1.1 Leeswijzer

Bij alle ruimtelijke ingrepen moet rekening gehouden worden met de aanwezige natuurwaarden in en om het plangebied. Voordat ruimtelijke ingrepen mogen plaatsvinden, dient eerst een onderzoek uitgevoerd te worden in het kader van de Natuurbeschermingswet 1998 (*gebiedsbescherming*), de Flora- en faunawet (*soortenbescherming*) en eventuele andere betrokken natuurregeling. Uit dit onderzoek moet blijken of met de ingrepen negatieve effecten op beschermde gebieden en soorten zijn te verwachten en of daarvoor respectievelijk een vergunning of ontheffing is verkregen. In deze flora- en faunarapportage worden de effecten op de aanwezige natuurwaarden besproken. De flora- en faunarapportage is opgebouwd uit de volgende hoofdstukken:

1. **Inleiding.** Beschrijving van beoogde plannen, ligging van plangebied en de gevolgen van de ingrepen voor de huidige situatie en het wettelijke kader.
2. **Quick scan Flora en fauna.** Deze is gebaseerd op een eenmalige veldverkenning. In deze quick scan zijn op basis van een gebiedsanalyse (ruimtelijk ecologisch), de beschikbare verspreidingsgegevens van beschermde soorten en een eenmalige veldverkenning, uitspraken gedaan over de mogelijke aanwezigheid van beschermde planten en dieren in en in de directe omgeving van het plangebied. In de quick scan zijn uitspraken gedaan over de effecten van de plannen op nabijgelegen beschermde gebieden en op direct nabij het plangebied voorkomende (vaste rust- of verblijfplaatsen van) strikt beschermde flora en fauna. Hieruit volgt de conclusie of nader veldonderzoek naar strikt beschermde soorten noodzakelijk is en of een ontheffingsaanvraag in het kader van de Flora- en faunawet aan de orde is.
3. **Nader veldonderzoek flora en fauna.** Beschrijving van het nader onderzoek, indien dit uitgevoerd is. Hierbij wordt ingegaan op de kwalificaties van de onderzoeker(s), de data waarop de veldbezoeken hebben plaatsgevonden, de methode van onderzoeken, specifieke ecologische kenmerken van de soort en uiteraard de resultaten.
4. **Mitigerende maatregelen.** Als uit de resultaten van het nader onderzoek blijkt dat het plangebied in gebruik is door strikt beschermde soorten, dan dienen maatregelen te voorkomen dat de ecologische functionaliteit van het plangebied vermindert. Als SAB het opstellen van deze maatregelen verzorgt, dan worden deze beschreven in dit hoofdstuk. Mocht het opstellen van maatregelen niet afdoende zijn en is een **ontheffingsaanvraag** ex artikel 75 van de Flora- en faunawet alsnog aan de orde, dan staat deze ook hier.
5. **Voortoets of Oriënterende Habitattoets.** Dit is alleen in het geval wanneer negatieve effecten te verwachten zijn op (instandhoudingsdoelstellingen van) beschermde natuurgebieden. Aan de hand van de Effectenindicator van het Ministerie van Landbouw Natuur en Voedselkwaliteit (LNV) wordt een inschatting gemaakt van de mogelijk optredende effecten.

De onderzoeken in deze flora en faunarapportage zijn uitgevoerd op basis van de momenteel geldende uitwerking en interpretatie van beleid en wetgeving (zie para-

graaf 1.3). Bovendien zijn alle onderzoeken uitgevoerd volgens de door Gegevens autoriteit Natuur meest recent uitgegeven protocollen.

Gegevens flora en fauna

SAB streeft ernaar alle waarnemingen aan (bijzondere) soorten die verzameld worden tijdens flora- en faunaonderzoeken door te geven aan de Nationale Databank Flora en Fauna (NDFD). De invoer van gegevens in de NDFD leidt tot een beter overzicht van het voorkomen van (beschermde) soorten en daarmee tot een betere bescherming van deze soorten.

1.2 Planomschrijving

In 's-Heerenberg (gemeente Montferland, provincie Gelderland) is aan de Plantsoensingel Noord de sloop van 19 woningen beoogd. Eén van de haalbaarheidsstudies die hiervoor dient te worden uitgevoerd, is toetsing aan de natuurregeling. Voorliggend flora- en faunaonderzoek is opgesteld door SAB en geeft een eerste inzicht in de doorwerking van de natuurwetgeving op deze plek.

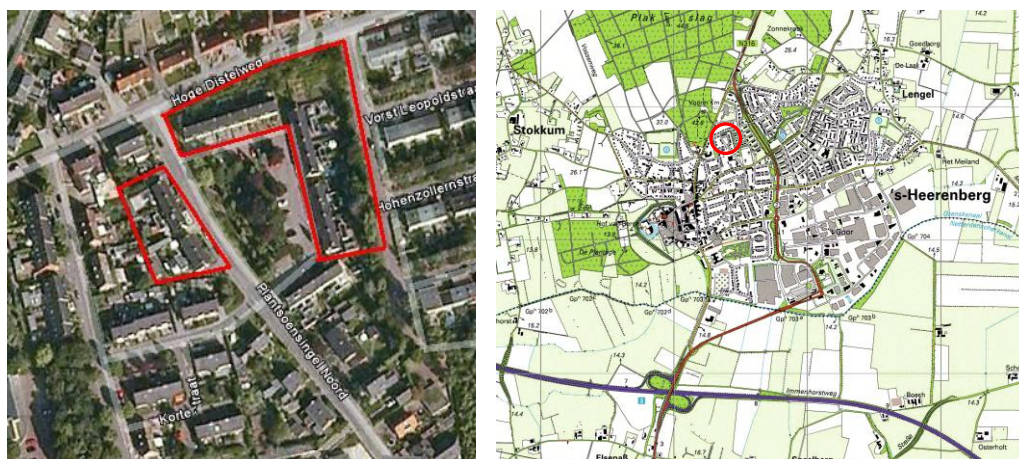

Afbeelding 1: Globale ligging plangebied (luchtfoto: Google Earth, bewerking SAB).

's-Heerenberg ligt net ten noorden van de Nederlands-Duitse grens en Emmerich am Rhein en ten zuiden van Zeddam. Ten zuiden van 's-Heerenberg ligt de snelweg E35. De directe omgeving wordt gekenmerkt door open agrarisch gebied. Ten noordwesten van 's-Heerenberg ligt een uitgestrekt bosgebied, genaamd het Bergherbos. Het plangebied ligt in de bebouwde kom aan de Plantsoensingel Noord. Het plangebied is aan alle kanten omgeven door straten met woonhuizen.

Plangebied

In de huidige situatie bestaat het plangebied uit 19 woningen met bijbehorende tuinen. Deze woningen zijn verdeeld over vijf verschillende blokken aan de Plantsoensingel Noord. Aan de noord- en de oostkant van het plangebied ligt een stuk plantsoen met struiken en boompjes, dat op een talud ligt. Centraal in het plangebied ligt ook een stuk groen, bestaande uit gazon en één enkele beukenboom. Het gehele plangebied vertoont een intensief en gebruikt karakter. In afbeelding 2 is een globale indicatie gegeven van het plangebied ten tijde van het veldbezoek.



Afbeelding 2: Impressie van het plangebied (Foto's: SAB, 2010).

Beoogde ontwikkelingen

Vanwege aangetroffen asbest worden alle 19 woningen binnen het plangebied gesloopt, waarna 22 nieuwe woningen worden teruggebouwd.

1.3 Wettelijk kader

Bescherming in het kader van de natuur wet- en regelgeving is op te delen in gebieds- en soortenbescherming. Bij gebiedsbescherming heeft men te maken met de Natuurbeschermingswet 1998 en de Ecologische Hoofdstructuur. Soortenbescherming komt voort uit de Flora- en faunawet.

1.3.1 Gebiedsbescherming

Natuurgebieden of andere gebieden die belangrijk zijn voor flora en fauna kunnen aangewezen worden als Europees Vogelrichtlijn- en/of Habitatrichtlijngebied (Natura 2000). De verplichtingen uit de Vogel- en Habitatrichtlijn zijn in Nederland opgenomen in de Natuurbeschermingswet 1998. Hierin zijn de al bestaande staatsnatuurmonumenten ook opgenomen. Op grond van deze wet is het verboden projecten of andere handelingen te realiseren of te verrichten die, gelet op de instandhoudingsdoelstelling, de kwaliteit van de natuurlijke habitats en de habitats van soorten kunnen verslechteren, of een verstrend effect kunnen hebben op de soorten waarvoor het gebied is aangewezen.

Een andere vorm van gebiedsbescherming komt voort uit aanwijzing van een gebied als Ecologische Hoofdstructuur (EHS). Voor dergelijke gebieden geldt dat het natuurbelang prioriteit heeft en dat andere activiteiten niet mogen leiden tot frustratie van de natuurdoelen. Anders dan bij gebieds- en soortbescherming is de status als EHS niet verankerd in de natuurwetgeving, maar dient het belang in de planologische afweging een rol te spelen. Dit valt onder de verantwoordelijkheid van het bevoegd gezag.

1.3.2 Soortenbescherming

Soortenbescherming is altijd aan de orde. Hiervoor is de Flora- en faunawet bepalend. Deze wet is gericht op het duurzaam in stand houden van soorten in hun natuurlijk leefgebied. Deze wet heeft de beschermingsregels, zoals die ook in de Europese Vogelrichtlijn en Habitatrichtlijn zijn opgenomen, overgenomen en voor de Nederlandse situatie toegepast.

Deze bescherming is als volgt in de Flora- en faunawet opgenomen:

- het is verboden beschermde plantensoorten te plukken, verzamelen, af te snijden, uit te steken, te vernielen, te beschadigen, te ontwortelen of op enigerlei andere wijze van hun groeiplaats te verwijderen (artikel 8);
- het is verboden beschermde diersoorten te doden, te verwonden, te vangen, te bemachtigen of met het oog daarop op te sporen (artikel 9), opzettelijk te verontrusten (artikel 10) en hun nesten, holen of andere voortplantings- of vaste rust- of verblijfplaatsen te beschadigen, te vernielen, uit te halen, weg te nemen of te verstoren (artikel 11).

De procedurele consequenties zijn afhankelijk van de soorten die door de ingreep worden beïnvloed. Kortweg kunnen drie beschermingsregimes worden onderscheiden:

1. beschermingscategorie 1:

Een groot aantal beschermde soorten is in Nederland algemeen voorkomend. Op basis van het Besluit vrijstelling beschermde dier- en plantensoorten uit de Flora- en faunawet mogen ruimtelijke ingrepen worden uitgevoerd die tot effect hebben dat de verblijfplaatsen van deze soorten worden aangetast;

2. beschermingscategorie 2:

Voor beschermde soorten die minder algemeen zijn en extra aandacht verdienen, kan een vrijstelling (behalve voor het opzettelijk verontrusten) verkregen worden als de initiatiefnemer een goedgekeurde gedragscode heeft. Indien dit niet het geval is dient voor deze categorie een ontheffing aangevraagd te worden.

In zo'n gedragscode worden gedragslijnen aangegeven die men volgt om het schaden van beschermde soorten zo veel mogelijk te voorkomen. Ontheffing is, als wordt gewerkt volgens een goedgekeurde gedragscode, voor deze soorten alleen nog nodig als werkzaamheden afwijkend van de gedragscode worden uitgevoerd;

3. beschermingscategorie 3:

Voor ongeveer honderd zeldzame soorten geldt géén vrijstelling als het gaat om ruimtelijke ingrepen. Ontheffingen voor deze groep soorten worden slechts verleend wanneer er geen andere bevredigende oplossing voor de ingreep bestaat, de ingrepen een in de wet genoemd belang dienen en de gunstige staat van instandhouding van de soort niet in gevaar komt. Deze uitgebreide toets geldt ook voor alle vogelsoorten.

Als een ruimtelijke ingreep rechtstreeks kan leiden tot verstoring of vernietiging van bepaalde beschermde soorten of hun leefgebied, kan het project in strijd zijn met de Flora- en faunawet. Voor aantastingen van verblijfplaatsen en belangrijke (onderdelen van) leefgebieden van meer strikt beschermde soorten, is ontheffing ex. Artikel 75 van de Flora- en faunawet nodig van het ministerie van Landbouw, Natuur en Voedselkwaliteit.

1.3.3 **Zorgplicht**

Verder geldt altijd artikel 2 van de Flora- en faunawet, een zorgplichtbepaling. Iedereen dient voldoende zorg in acht te nemen voor de in het wild levende dieren en hun leefomgeving. Dit houdt in dat voorafgaand aan sloop- grond- of bouwwerkzaamheden wordt gecontroleerd of dat negatieve gevolgen voor aanwezige soorten kunnen

worden voorkomen door het nemen van alle maatregelen die redelijkerwijs kunnen worden verwacht.

2 Quick scan flora en fauna

2.1 Onderzoeksmethode

De quick scan flora en fauna is gebaseerd op een biotoopinschatting door een ecooloog van SAB Arnhem B.V. Bij het opstellen van de quick scan flora en fauna is verder gebruik gemaakt van atlasgegevens uit de Atlas van Nederlandse Zoogdieren (Broekhuizen *et al.*, 1992), Atlas van de Nederlandse vleermuizen (Limpens *et al.*, 1997), Atlas reptielen en amfibieën in Gelderland (Spitzen-van der Sluijs *et al.*, 2007) en diverse websites die de meest recente informatie verschaffen omtrent de verspreiding van soorten. Deze bronnen vermelden soortgegevens op uurhokniveau (5 bij 5 kilometer), dit betekent dat het globale gegevens betreft. Bijlage 1 vermeldt de geraadpleegde bronnen.

Op 27 oktober 2010 heeft een ecooloog van SAB Arnhem B.V. het plangebied en de directe omgeving verkend. Doel van deze veldverkenning was om een indruk te krijgen van de habitats ter plaatse en de geschiktheid voor de verschillende soortgroepen te beoordelen. Het veldbezoek heeft nadrukkelijk niet de status van een volledige veldinventarisatie. Het eenmalige veldbezoek geeft slechts een globaal beeld van aanwezige soorten en habitats op basis van een momentopname. Zowel het tijdstip (buiten het groeiseizoen van planten en deels buiten het actieve seizoen van diverse diergroepen) als het eenmalige karakter is hiervoor niet toereikend.

2.2 Gebiedsbescherming

In het kader van de Natuurbeschermingswet (NB-wet) en de Ecologische Hoofdstructuur (EHS) dient er getoetst te worden of de beoogde ontwikkelingen een negatieve invloed hebben op de beschermde gebieden.

2.2.1 *Natuurbeschermingswet 1998*

Het plangebied ligt niet in, of nabij een gebied dat is aangewezen in het kader van de Natuurbeschermingswet 1998. Het dichtstbijzijnde gebied beschermd in het kader van de Natuurbeschermingswet 1998 betreft het Natura 2000-gebied "Gelderse Poort". Dit beschermde gebied ligt op ongeveer 7 kilometer afstand. Gezien de grote afstand en de kleinschalige ingreep in reeds bebouwd gebied, zijn zowel directe als indirecte negatieve effecten van de plannen op het beschermde gebied niet te verwachten.

2.2.2 *Ecologische Hoofdstructuur*

Het plangebied ligt niet binnen de Ecologische Hoofdstructuur (EHS). Natuurgebied Bergherbos, dat op ongeveer 100 meter afstand ligt, maakt wel deel uit van de EHS. Vanwege de ligging buiten de EHS is geen sprake van directe aantasting van de EHS. Gezien de kleinschalige ingreep binnen de bebouwde kom en de barrièrewerking van tussenliggende elementen (bebouwing, wegen), zijn indirecte negatieve effecten op de EHS niet te verwachten. Een significante toename van het aantal recreanten in het Bergherbos als gevolg van de geplande ontwikkeling is bovendien niet te verwachten.

Er komen slechts 3 extra woningen in de nieuwe situatie. Zowel directe als indirecte negatieve effecten op de EHS zijn niet te verwachten.

2.3 Soortenbescherming

In het kader van de Flora- en faunawet moet worden getoetst of ter plaatse van de ruimtelijke ingrepen sprake is/kan zijn van negatieve effecten op beschermde planten en dieren. De beoogde ontwikkelingen kunnen biotoopverlies of verstoring (indirect biotoopverlies) tot gevolg hebben.

2.3.1 Vaatplanten

Binnen het plangebied zijn geen potentiële natuurlijke groeiplaatsen voor beschermde plantensoorten aanwezig. Het gedeelte van het plangebied dat onbebouwd is, bestaat uit zorgvuldig onderhouden tuinen en plantsoenen. Van een stabiel ecosysteem is geen sprake en bijzondere groeiplaatsen zijn niet aanwezig. Strikt beschermde vaatplanten worden binnen het plangebied niet verwacht. Aangeplante of gezaaide exemplaren van beschermde soorten (in bijvoorbeeld tuinen) zijn niet beschermd in de Flora- en faunawet, omdat het geen natuurlijke groeiplaatsen betreft. Strikt beschermde plantensoorten zijn ook niet aangetroffen.

2.3.2 Grondgebonden zoogdieren

Volgens verspreidingsgegevens uit de Atlas van Nederlandse Zoogdieren (Broekhuizen *et al.*, 1992) komen in de omgeving van het projectgebied soorten als Egel (*Erinaceus europaeus*), Dwergspitsmuis (*Sorex minutus*), Huisspitsmuis (*Crocidura russula*), Mol (*Talpa europaea*), Vos (*Vulpes vulpes*), Bunzing (*Mustela putorius*), Ree (*Capreolus capreolus*), Woelrat (*Arvicola terrestris*), Rosse woelmuis (*Clethrionomys glareolus*), Aardmuis (*Microtus agrestis*), Veldmuis (*Microtus arvalis*), Dwergmuis (*Micromys minutus*), Bosmuis (*Apodemus sylvaticus*), Haas (*Lepus europaeus*), Konijn (*Oryctolagus cuniculus*) en de meer strikt beschermde soorten Eekhoorn (*Sciurus vulgaris*), Steenmarter (*Martes foina*) en Das (*Meles meles*) voor.

Algemeen voorkomende soorten

Binnen het plangebied zijn nauwelijks ruige delen aanwezig. Toch zijn vaste rust- en verblijfsplaatsen van algemeen voorkomende soorten als Egel (*E. europaeus*), Huisspitsmuis (*C. russula*), Mol (*T. europaea*) en kleine marterachtigen niet uit te sluiten. Voor deze soorten, die onder het eerste lichte beschermingsregime vallen, geldt een algemene vrijstelling voor het verstoren en/of aantasten van vaste rust- en verblijfsplaatsen.

Strikt beschermde soorten

Eekhoorn

Gezien de afwezigheid van voldoende naaldbomen, eiken en/of beuken (voedselbomen) en de aard van het omliggende gebied (bebouwde kom, intensief gebruikt) is het

onwaarschijnlijk dat de Eekhoorn in het plangebied voorkomt. Met de beoogde plannen zijn negatieve effecten op de soort niet te verwachten.

Steenmarter

De strikt beschermde Steenmarter komt volgens verspreidingsgegevens ook voor in en/of in de omgeving het plangebied. De Steenmarter is een soort die voorkomt in of nabij grote steden, dorpen en boerenerven, en lijkt zich aan de menselijke bebouwing te hebben aangepast. Vooral 's winters kiest hij zijn rustplaatsen onder daken, in spouwmuren, of in kruipkelders (Broekhuizen *et al.*, 1992). Enkele huizen in het plangebied die door de ontwikkelingen worden gesloopt, staan al enige tijd leeg. Deze huizen bevatten matig geïsoleerde (ongebruikte) vlierungen. Door middel van ruimtes onder nokpannen zijn er mogelijkheden voor steenmarters om huizen binnen te komen. Negatieve effecten van de beoogde plannen op vaste rust- of verblijfplaatsen van steenmarters zijn op voorhand niet uit te sluiten. Gericht onderzoek naar steenmarters is noodzakelijk.

Das

Het plangebied en de directe omgeving liggen in de bebouwde kom en bieden daarvoor geen foerageermogelijkheden voor dassen. Door het intensieve gebruik van het plangebied zelf is het uitgesloten dat dassen gebruik maken van het plangebied of de directe omgeving. Negatieve effecten op vaste rust- of verblijfplaatsen van dassen zijn op voorhand uit te sluiten.

2.3.3 Vleermuizen

Volgens de verspreidingsgegevens (Broekhuizen *et al.*, 1992; Limpens, *et al.*, 1997) komen in de omgeving van het plangebied Gewone dwergvleermuis (*Pipistrellus pipistrellus*), Ruige dwergvleermuis (*Pipistrellus nathusii*), Baardvleermuis (*Myotis mystacinus*), Gewone grootoorvleermuis (*Plecotus auritus*), Laatvlieger (*Eptesicus serotinus*) en Watervleermuis (*Myotis daubentonii*) voor. Alle vleermuissoorten zijn strikt beschermd in de Flora- en faunawet.

Vleermuizen zijn globaal op te delen in gebouwbewonende soorten zoals Gewone dwergvleermuis (*P. pipistrellus*) en Laatvlieger (*E. serotinus*) en boombewonende soorten als Rosse vleermuis (*N. noctula*) en Watervleermuis (*M. daubentonii*). Daarnaast bestaan soorten die van beide elementen gebruik maken. Daarbij is ook onderscheid te maken in zomer- en winterverblijfplaatsen van de verschillende soorten. Sommige soorten zoals de Gewone dwergvleermuis verblijven het gehele jaar in gebouwen (spouwmuren, achter gevelbetimmeringen enz). Andere soorten als de Rosse vleermuis verblijven jaarrond in bomen (in holten, spleten en achter loshangende schors). De Watervleermuis overwintert echter weer in bunkers, grotten en kelders en verblijft in de zomerperiode in boomholten.

Gebouwbewonende soorten vleermuizen

Gebouwbewonende vleermuizen hebben hun verblijfplaats achter gevelbetimmering, in spouwmuren, achter dakbeschot en in schoorstenen. Alle huizen binnen het plangebied worden gesloopt. De huizen zijn qua bouwstijl geschikt om te dienen als vaste rust- of verblijfplaats voor gebouwbewonende soorten vleermuizen. Door het gebruik van houten gevelbetimmering zijn veel potentiële schuilplaatsen ontstaan. Ook tussen

de windveer en gevelpannen zijn ruimtes aanwezig, waar vleermuizen tussen kunnen kruipen (afbeelding 4). Negatieve effecten op vaste rust- en verblijfplaatsen van gebouwbewonende soorten vleermuizen kunnen niet op voorhand worden uitgesloten.



Afbeelding 3: potentiële verblijfplaatsen van gebouwbewonende soorten vleermuizen.

Boombewonende soorten vleermuizen

Boombewonende soorten worden gevonden in holten en spleten in bomen en achter loshangende schors. Binnen het plangebied is één boom aanwezig van voldoende omvang om vaste rust- of verblijfplaatsen van boombewonende vleermuizen te kunnen herbergen. Deze boom is echter goed onderhouden en staat bovendien midden in een open landschap, waardoor vaste rust- en verblijfplaatsen van boombewonende vleermuizen niet zijn te verwachten in het plangebied. Negatieve effecten op vaste rust- of verblijfplaatsen van boombewonende soorten vleermuizen zijn niet te verwachten.

Vliegroutes

Vleermuizen maken vaak jarenlang gebruik van vaste aanvliegroutes tussen verblijfplaats en foerageergebied, daarom kan het behoud van lijnelementen cruciaal zijn voor de instandhouding van het leefgebied. Aan de rand van het plangebied, grenzend aan de achtertuinen van de huizen, is een plantsoen aanwezig met bomen. Deze bomen vormen een duidelijk lijnvormig element. Indien deze groenstrook met de beoogde plannen intact blijft, zijn negatieve effecten op vaste vliegroutes uit te sluiten. Wanneer de groenstrook met de ontwikkelingen verdwijnt, dient tijdens het nader onderzoek naar vleermuizen deze potentiële vliegroute ook onderzocht te worden.

2.3.4 Vogels

Alle vogelsoorten zijn beschermd tijdens het broedseizoen. Het betreft dan met name de actieve broedplaatsen en vaste verblijfplaatsen. Voor de meeste vogels loopt het broedseizoen van half maart tot half juli. Voor het broedseizoen wordt geen standaardperiode gehanteerd in het kader van de Flora- en faunawet. Van belang is of een broedgeval aanwezig is, ongeacht de periode. Het plangebied met struweel en bomen is geschikt als broedgelegenheid voor vogels.

Jaarrond beschermde vogelsoorten

In het kader van de Flora- en faunawet zijn vaste rust- en verblijfplaatsen van enkele vogelsoorten jaarrond beschermd. Dit betekent dat nestlocaties van deze soorten het gehele seizoen beschermd zijn. Hierin worden vier categorieën onderscheiden:

- 1 Nesten die, behalve gedurende het broedseizoen, buiten het broedseizoen in gebruik zijn als vaste rust- en verblijfplaats (voorbeeld: Steenuil).
- 2 Nesten van koloniebroeders die elk broedseizoen op dezelfde plaats broeden en die daarin zeer honkvast zijn of afhankelijk van bebouwing of biotoop (voorbeeld: Roek, Gierzwaluw en Huismus).
- 3 Nesten van vogels, zijnde geen koloniebroeders, die elk broedseizoen op dezelfde plaats broeden en die daarin zeer honkvast zijn of afhankelijk van bebouwing (voorbeeld: Ooievaar, Kerkuil en Slechtvalk).
- 4 Vogels die jaar in jaar uit gebruik maken van hetzelfde nest en die zelf niet of nauwelijks in staat zijn een nest te bouwen (voorbeeld: Boomvalk, Buizerd en Ransuil).

Tijdens het verkennende veldbezoek zijn in het plangebied en de directe omgeving de Huismus (*Passer domesticus*), Merel (*Turdus merula*) en Gaai (*Garrulus glandarius*) aangetroffen. Van de waargenomen soorten is alleen de Huismus jaarrond beschermd. Bovendien zijn uitwerpselen en nestmateriaal van waarschijnlijk de Huismus gezien op enkele plekken onder de dakgoot van woningen. Op deze plekken zijn openingen aanwezig waardoor huismussen onder de dakrand kunnen kruipen. Negatieve effecten op vaste rust- en verblijfplaatsen van Huismus zijn met de sloop niet uit te sluiten.

2.3.5 **Amfibieën**

Stichting RAVON (Reptielen Amfibieën Vissen Onderzoek Nederland) verzamelt verspreidingsgegevens van reptielen, amfibieën en vissen en publiceert deze jaarlijks op het internet (www.ravon.nl). Volgens RAVON komen in de omgeving van het plangebied amfibieën voor zoals Kleine watersalamander (*Lissotriton vulgaris*), Gewone pad (*Bufo bufo*), Bruine kikker (*Rana temporaria*), Bastaardkikker (*Rana klepton esculenta*) en de meer strikt beschermde soorten Kamsalamander (*Triturus cristatus*) en Rugstreeppad (*Bufo calamita*) voor.

Algemene soorten

Algemene soorten, zoals Bruine kikker (*R. temporaria*) en Gewone pad (*B. bufo*), die na de metamorfose op het land naar voedsel gaan zoeken, zijn gezien de binnen het plangebied gelegen habitats niet uit te sluiten. Deze soorten kunnen grote afstanden afleggen. Omdat de dieren op het land overwinteren, is het ook mogelijk dat er dieren in de winterperiode binnen het plangebied aanwezig zijn. Voor deze soorten, die onder het eerste lichte beschermingsregime vallen, geldt een algemene vrijstelling voor het verstoren en/of aantasten van vaste rust- en verblijfplaatsen.

Strikt beschermde soorten

Binnen het plangebied en in de directe omgeving zijn geen watervoerende elementen aanwezig. Voortplantingslocaties van strikt beschermde amfibieën zijn daarom uit te sluiten in het plangebied. Als landhabitat geeft de Kamsalamander voorkeur aan kleinschalige landschappen als hagen, houtwallen, rijen knotbomen, rietkragen en vochtige bosjes (Spitzen-van der Sluijs *et al.*, 2007). Dergelijke habitats zijn in het plangebied afwezig. Negatieve effecten op vaste rust- of verblijfplaatsen van de strikt beschermde Kamsalamander zijn niet te verwachten.

Tijdens de ontwikkelingen dient wel rekening gehouden te worden met de Rugstreep-
pad. De Rugstreep-
pad is een bewoner van zandige terreinen met een hoge dynamiek,
zoals opgespoten terreinen en uiterwaarden van rivieren. Voor de voortplanting is de
soort afhankelijk van ondiepe wateren die snel opwarmen, zoals tijdelijke poeltjes en
plassen. Op het moment dat de bebouwing in het plangebied gesloopt is en er een
braakliggend, zandig terrein overblijft, is er sprake van een geschikt habitat voor rug-
streep-
paden. Indien de soort vervolgens aangetroffen wordt, is het noodzakelijk
maatregelen te treffen om overtreding van de Flora- en faunawet te voorkomen. Aan-
bevolen wordt dan ook om natte plekken te dempen en het plangebied zo kort moge-
lijk braak te laten liggen. Ook kan ervoor gekozen worden een paddenscherm rondom
het plangebied te plaatsen.

2.3.6 Reptielen

Reptielen zijn over het algemeen gebonden aan structuurrijke vegetatie, vaak gelegen
in weinig verstoorte biotopen. Soorten als Ringslang (*Natrix natrix*) en Levendbarende
hagedis (*Zootoca vivipara*) kunnen voorkomen in gebieden met een relatief hoge ver-
storingsgraad. Volgens RAVON is alleen de Levendbarende hagedis (*Z. vivipara*) wel
eens in de omgeving waargenomen. Op basis van de binnen het plangebied aanwe-
zige habitats (intensief gebruikte tuinen, plantsoenen, bebouwing) is het voorkomen van
reptielen niet waarschijnlijk. Negatieve effecten op strikt beschermde reptielen zijn niet
te verwachten.

2.3.7 Vissen

Binnen het plangebied en in de directe omgeving zijn geen watervoerende elementen
aanwezig. Daarom kan de aanwezigheid van vissen worden uitgesloten.

2.3.8 Insecten (vlinders, libellen, sprinkhanen) en overige soortgroepen

Slechts een beperkt aantal van de zeer soortenrijke groep van de insecten is be-
schermde. De habitateisen van beschermde soorten binnen deze groep zijn vaak zeer
locatiespecifiek en gebonden aan zeer bijzondere biotopen. Het plangebied ligt niet
binnen een dergelijke biotoop. Overige strikt beschermde soorten als mollusken en
weekdieren zijn ook niet te verwachten gezien de aanwezige habitats.

2.4 Conclusie

In het plangebied aan de Plantsoensingel Noord te 's-Heerenberg (gemeente Montfer-
land, provincie Gelderland) worden 19 woningen gesloopt om plaats te maken voor 22
nieuwe woningen. Voordat deze ingreep wordt uitgevoerd, dienen de gevolgen voor
beschermde natuurwaarden en de consequenties in het kader van de geldende na-
tuurwet- en regelgeving in beeld te zijn gebracht.

2.4.1 Gebiedsbescherming

In het kader van de Natuurbeschermingswet (NB-wet) en de Ecologische Hoofdstructuur (EHS) dient er getoetst te worden of de beoogde ontwikkelingen een negatieve invloed hebben op beschermde gebieden. Het plangebied ligt niet in, of nabij een gebied dat is aangewezen in het kader van de Natuurbeschermingswet 1998 of de EHS. Het dichtstbijzijnde gebied beschermd in het kader van de Natuurbeschermingswet 1998 betreft het Natura 2000-gebied "Gelderse Poort". Dit beschermde gebied ligt op ongeveer 7 kilometer afstand. Gezien de grote afstand en de kleinschalige ingreep in reeds bebouwd gebied, zijn zowel directe als indirecte negatieve effecten van de plannen op dit beschermde gebied niet te verwachten. Natuurgebied Bergherbos, dat op ongeveer 100 meter afstand ligt, maakt deel uit van de EHS. Vanwege de ligging buiten de EHS is geen sprake van directe aantasting. Gezien de kleinschalige ingreep binnen de bebouwde kom en de barrièrewerking van tussenliggende elementen (bebouwing, wegen), zijn indirecte negatieve effecten op de EHS niet te verwachten. Een significante toename van het aantal recreanten binnen het Bergherbos als gevolg van de geplande ontwikkeling is bovendien niet te verwachten. Er komen slechts drie woningen bij in de nieuwe situatie. Gebiedsbescherming is op deze locatie niet aan de orde.

2.4.2 Soortenbescherming

In het kader van de Flora- en faunawet dient te worden nagegaan of vaste rust- en verblijfplaatsen door de ingreep worden aangetast (verwijderd, ongeschikt gemaakt). De beoogde ontwikkelingen kunnen biotoopverlies of verstoring (indirect biotoopverlies) tot gevolg hebben. Invloeden die leiden tot een verminderde geschiktheid van het plangebied als bijvoorbeeld foerageergebied zijn niet ontheffingsplichtig, tenzij het een zodanig belang betreft dat bij het wegvallen van deze functie ook de vaste rust- en verblijfplaatsen van soorten niet langer kunnen functioneren. Door de werkzaamheden kunnen alle aanwezige soorten negatieve effecten ondervinden van de ingreep. Voor de meeste soorten is dit tijdelijk van aard.

Algemene soorten

De meeste van deze soorten zijn beschermd maar vallen onder het lichte beschermingsregime van de Flora- en faunawet (tabel 1). Hiervoor geldt dat aantasting van vaste rust- en verblijfplaatsen op basis van een algehele vrijstelling mogelijk is, zonder dat er sprake is van procedurele consequenties. Dit betekent dat voor deze soorten de werkzaamheden uitgevoerd kunnen worden zonder ontheffing.

Strikt beschermde soorten

Een aantal van de mogelijk voorkomende soorten staat vermeld op tabel 2 en 3 van de Flora- en faunawet en is daarmee strikter beschermd. Voor deze soorten geldt dat bij een aantasting van vaste rust- en verblijfplaatsen een ontheffing in het kader van de Flora- en faunawet moet worden aangevraagd. De strikt beschermde Steenmarter (*Martes foina*), Huismus (*Passer domesticus*) en gebouwbewonende soorten veldmuizen zijn, gezien de verspreidingsgegevens, aanwezige habitats en soortspecifieke eisen niet op voorhand uit te sluiten binnen het plangebied.

Verder kunnen bij de start van werkzaamheden in het broedseizoen, broedende vogels worden verstoord, of hun nesten worden aangetast. Er is geen vrijstelling te verkrijgen in het kader van de Flora- en faunawet voor activiteiten die vogels in hun broedseizoen zouden kunnen verstoren. Werkzaamheden dienen plaats te vinden buiten het broedseizoen of tijdens het broedseizoen, als broedende vogels binnen en in de directe omgeving van het plangebied uitgesloten kunnen worden.

	Jan.	Feb.	Mrt.	April	Mei	Juni	Juli	Aug.	Sep.	Okt.	Nov.	Dec.
Broedvogels												

Tabel 1: Indicatieve periode uit te voeren werkzaamheden. Groen: werkzaamheden kunnen uitgevoerd worden. Oranje: werkzaamheden mogen uitgevoerd worden mits geen broedgeval- len aanwezig zijn.

2.4.3 Nader onderzoek

Uit de quick scan is naar voren gekomen dat een aantal strikt beschermde soorten mogelijk voor kunnen komen in het plangebied. Voorafgaand aan de ingrepen dient een nader onderzoek te worden opgestart naar:

- gebouwbewonende vleermuizen, onderzoeksperiode: globaal half mei tot eind juli (kraamkolonies) en half augustus tot half september (paarverblijven). Deze onderzoeksperiode is gebaseerd op het Protocol Vleermuisonderzoek van het Netwerk Groene Bureaus (2010), dat tevens als leidraad gehanteerd wordt door het Ministerie van LNV voor een ontheffingsaanvraag;
- Steenmarter, onderzoeksperiode: gehele jaar;
- Huismus, onderzoeksperiode: half maart tot half juni.

Het gebruik van het plangebied door deze soorten kan door middel van nader onderzoek in beeld worden gebracht zodat het werkelijke effect van de ingreep op (het leefgebied van) daadwerkelijk aanwezige soorten kan worden bepaald. Pas dan kan worden bepaald welke maatregelen noodzakelijk zijn om te voorkomen dat de Flora- en faunawet wordt overtreden. Mocht het niet mogelijk zijn om dit te voorkomen, dan is een ontheffing in het kader van de Flora- en faunawet noodzakelijk. Een dergelijke ontheffing is alleen onder beperkte omstandigheden verkrijgbaar.

Compenserende en mitigerende maatregelen moeten altijd voorafgaand aan de uitvoering van de beoogde plannen worden gerealiseerd.

2.4.4 Aanbevelingen

Naast de consequenties die voortkomen uit de Flora- en faunawet is ook een aantal vrijblijvende aanbevelingen te doen ten aanzien van de inrichting van het plangebied, zoals:

- voor vleermuizen zouden open stootvoegen aangebracht kunnen worden in muren, of vleermuiskasten kunnen worden geplaatst in de spouw of tegen de muur op >2,5 meter hoogte in nieuw te bouwen woningen;
- als er weer een zolders of vlieringen worden aangelegd, zouden deze niet helemaal geïsoleerd kunnen worden. Hierdoor worden de zolders mogelijk geschikte verblijven voor vleermuizen;

- het planten van bomen en struwelen voor vogels en vleermuizen verdient aanbeveling. Het beste zijn, ecologisch gezien, inheemse bes- en bloemdragende struiken en planten;
- er kunnen nestpannen of neststenen worden aangebracht ten behoeve van huismussen. Deze beschermde soort verliest steeds meer nestmogelijkheden. Als nestpan kan bijvoorbeeld de vogelvide gebruikt worden (www.monier.nl).

3 Nader veldonderzoek flora en fauna

Uit de quick scan flora en fauna blijkt dat strikt beschermde soorten als Huismus, Steenmarter en gebouwbewonende vleermuizen niet zijn uit te sluiten binnen het plangebied. Een nader veldonderzoek is noodzakelijk om te specificeren of strikt beschermde soorten een vaste rust- en verblijfplaats in het plangebied hebben. SAB kan hier een rol in spelen door de opdracht tot een gerichte veldinventarisatie nader te formuleren en de veldinventarisatie te (laten) doen. De kosten voor het uitvoeren van het veldonderzoek zijn afhankelijk van de grootte van het plangebied en het aantal te onderzoeken soorten. Een offerte kan indien gewenst opgevraagd worden.

Hieronder wordt per soort een indicatie gegeven van de onderzoeksperiode waarin het nader veldonderzoek uitgevoerd kan worden.

- Huismus, onderzoeksperiode: half maart tot half juni;
- Steenmarter, onderzoeksperiode: gehele jaar;
- vleermuizen alle soorten, onderzoeksperiode: medio mei tot eind juli én medio augustus tot medio september.

SAB is aangesloten bij het Netwerk Groene Bureaus. De uit te voeren veldonderzoeken worden uitgevoerd conform de protocollen die zijn opgesteld door dit netwerk. Zo vindt het vleermuizenonderzoek plaats conform het protocol vleermuisonderzoek van het Netwerk Groene Bureaus (2010). In de protocollen is opgesteld dat het voor bepaalde soorten noodzakelijk is om meerdere malen (minimaal twee keer) het plangebied te bezoeken om deze soorten uit te sluiten. Voor vleermuizen geldt verder dat tussen de verschillende veldbezoeken ongeveer 14 dagen dient te zitten. Het aantal veldbezoeken is verder afhankelijk van de grootte van het plangebied.

Wel dient met de plannen rekening gehouden te worden met een tweetal algemene voorwaarden vanuit de Flora- en faunawet. Deze voorwaarden zijn altijd van toepassing:

1. in het broedseizoen van vogels (globaal half maart tot half juli) mogen de vegetatie, bosjes en opstallen in het plangebied niet worden verwijderd. Werkzaamheden tijdens deze periode zouden leiden tot directe verstoring van broedvogels en het broedsucces. Alle vogels zijn beschermd. Er is geen vrijstelling te verkrijgen in het kader van de Flora- en faunawet voor activiteiten die vogels in hun broedseizoen zou kunnen verstoren;
2. op basis van de zorgplicht volgens artikel 2 van de Flora- en faunawet dient bij de uitvoering van de werkzaamheden voldoende zorg in acht te worden genomen voor de in het wild levende dieren en hun leefomgeving. Dit houdt in dat bij het uitvoeren van werkzaamheden altijd rekening moet worden gehouden met aanwezige planten en dieren. Zo dienen maatregelen te worden getroffen om bijvoorbeeld verstoring tot een minimum te beperken. Dieren moeten de gelegenheid hebben om uit te wijken en mogen niet opzettelijk worden gedood. Dit kan door:
 - voortijdig maaien van het plangebied zodat dieren wegtrekken;
 - het beperken van verlichting tijdens de avonduren in zomer, voorjaar en herfst ten behoeve van vleermuizen en andere nachtdieren;
 - het slopen en rooien starten buiten het voortplantingsseizoen en het winter(slaap)seizoen. Zodat het plangebied ongeschikt is voor dieren.

4 Mitigerende maatregelen / Ontheffingsaanvraag

Pas als het exacte gebruik van het plangebied door gebouwbewonende vleermuizen, Huismus en Steenmarter bekend is, kan worden bepaald of overtreding van de flora- en faunawet plaatsvindt en welke maatregelen nodig zijn om overtreding van de wet te voorkomen.

5 Voortoets/ Oriënterende habitattoets

Het dichtstbijzijnde gebied dat beschermd is in het kader van de Natuurbeschermingswet 1998 is het Natura 2000-gebied "Gelderse Poort". Dit gebied ligt op een afstand van ongeveer 7 kilometer. Gezien de grote afstand en de kleinschalige ingreep in reeds bebouwd gebied, zijn zowel directe als indirecte negatieve effecten van de plannen op het beschermde gebied niet te verwachten.

Bijlage 1: literatuurlijst

Broekhuizen, S., Hoekstra, B., van Laar, V., Smeenk, C., Thissen, J.B.M. 1992. Atlas van de Nederlandse zoogdieren, uitgeverij KNNV, Utrecht.

Limpens, H., Mostert, K., Bongers, W. 1997. Atlas van de Nederlandse vleermuizen, uitgeverij KNNV, Utrecht.

Meijden, R. van der, 2005, Heukels flora van Nederland, 23^e druk, uitgeverij Wolters Noordhof, Groningen.

SOVON Vogelonderzoek Nederland, 2002. Atlas van de Nederlandse Broedvogels 1998, 2000, Nederlandse Fauna 5. Nationaal Natuurhistorisch Museum Naturalis, KNNV Uitgeverij & European Invertebrate Survey-Nederland, Leiden.

Spitzen – van der Sluijs, A.M., Willink, G.W., Creemers, R., Ottburg, F.G.W.A., de Boer, R.J., Pfaff, P.M.L., de Wild, W.W., Stronks, D.J., Schröder, R.J.H., de Vos, M.T., Soes, D.M., Frigge, P. & Struijk, R.P.J.H. 2007. Atlas reptielen en amfibieën in Gelderland. 1985-2005. Stichting RAVON, Nijmegen.

Websites:

www.ravon.nl

www.vleermuis.net

www.vogelbescherming.nl

www.minlnv.nl

www.monier.nl

www.zoogdiervereniging.nl