

# Quick-scan Natuurwetgeving centrum 's Heerenberg

Oudste Poortstraat - Klinkerstraat te 's Heerenberg

Documentcode: 15M8031.RAP001

**Lievensense**  **CSO**  
infra water milieu

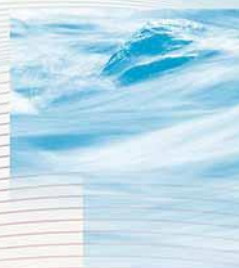

**Quick-scan Natuurwetgeving centrum  
's Heerenberg**

Oudste Poortstraat - Klinkerstraat te 's Heerenberg

Documentcode: 15M8031.RAP001

**Opdrachtgever**

Gemeente Montferland  
Afdeling Ruimtelijke Ontwikkeling  
Bergvredestraat 10  
6942 GK Didam



**Contactpersoon opdrachtgever**

Mevrouw C. Mens-Rietman

**Contactpersoon LievensenseCSO**

Mevrouw A. van de Craats  
+31(0)88 - 910 2006  
AvdCraats@LievensenseCSO.com

Projectcode	15M8031
Documentnummer	15M8031.RAP001
Versiedatum	19 mei 2015
Status	Definitief

<b>Autorisatie</b>			
Documentnummer	Versiedatum	Status	
15M8031.RAP001	19 mei 2015	Definitief	
Opgesteld door:	Functie	Datum	Paraaf
A. van de Craats	Adviseur	19.05.2014	
Geverifieerd door:	Functie	Datum	Paraaf
J.R. Staal	Adviseur	19.05.2014	
Akkoord projectleider:	Functie	Datum	Paraaf
H. Nienhuis	Projectleider	19.05.2014	

LIEVENSECSO MILIEU B.V.

<b>HOOFDKANTOOR</b> Postbus 2 3980 CA Bunnik Regulierenring 6 3981 LB Bunnik	<b>REGIOKANTOOR LEEUWARDEN</b> Postbus 422 8901 BE Leeuwarden Orionweg 28 8938 AH Leeuwarden	<b>REGIOKANTOOR GRONINGEN</b> Postbus 2239 9704 CE Groningen Zernikepark 4 9747 AN Groningen	<b>REGIOKANTOOR DEVENTER</b> Postbus 2018 7420 AA Deventer Gotlandstraat 26 7418 AZ Deventer	<b>REGIOKANTOOR MAASTRICHT</b> Postbus 1323 6201 BH Maastricht Sleperweg 10 6222 NK Maastricht	<b>REGIOKANTOOR HOOGVLIET</b> Postbus 551 3190 AM Rotterdam-Hoogvliet Hoefsmidstraat 41 3194 AA Rotterdam-Hoogvliet
--	--	--	--	--	---

E-mail: [info@LievensenseCSO.com](mailto:info@LievensenseCSO.com)  
KvK-nummer : 30152124

Website: [LievensenseCSO.com](http://LievensenseCSO.com)  
BTW-nummer: NL. 8075.03.368.B.01

IBAN: NL96RAB00394469100

# Inhoudsopgave

Hoofdstuk	Pagina
<b>1 Inleiding</b> .....	<b>1</b>
<b>2 Plangebied</b> .....	<b>2</b>
2.1 Beschermde natuurgebieden.....	3
2.2 Planontwikkeling en geplande ingrepen.....	3
<b>3 Onderzoeksopzet</b> .....	<b>5</b>
3.1 Literatuuronderzoek .....	5
3.2 Veldbezoek.....	5
<b>4 Resultaten</b> .....	<b>6</b>
4.1 Resultaten flora.....	6
4.2 Resultaten fauna .....	7
<b>5 Conclusie</b> .....	<b>9</b>
5.1 Beschermde natuurgebieden.....	9
5.2 Advies .....	10

## Bijlagen

Bijlage 1	Stroomschema
Bijlage 2	Wetgeving
Bijlage 3	Literatuur
Bijlage 4	Kaart regionale ligging
Bijlage 5	Foto's van het plangebied
Bijlage 6	Resultaten literatuuronderzoek



## 1 Inleiding

In opdracht van gemeente Montferland heeft LievenseseCSO Milieu B.V. een quick-scan Natuurwetgeving uitgevoerd voor het plangebied ten noordwesten van de kruising Oudste Poortstraat en Klinkerstraat te 's Heerenberg (gemeente Montferland).

Aanleiding voor de quick-scan Natuurwetgeving is de planontwikkeling op het plangebied, te weten: het slopen van het gebouw van de supermarkt, herinrichting van het plangebied en bouw van 27 woningen. De quick-scan of vooronderzoek is geen soortgerichte inventarisatie, maar de eerste fase in het kader van de procedure van de Flora- en faunawet (zie stroomschema in bijlage 1).

Het doel van de quick-scan is om op basis van een literatuuronderzoek en een veldbezoek een inschatting te maken of:

- beschermde flora- en faunasoorten op het plangebied en directe omgeving voorkomen;
- de planontwikkeling mogelijk effect(en) heeft op de al dan niet aanwezige beschermde flora- en fauna-soorten en daarmee mogelijk strijdig is met de soortbescherming conform de Flora- en faunawet;
- een noodzaak aanwezig is voor het uitvoeren van een nader onderzoek naar de mogelijk voorkomende beschermde flora- en faunasoorten, door een gerichte veldinventarisatie volgens de geldende protocollen;
- de planontwikkeling plaatsvindt in of nabij een beschermd natuurgebied (zoals: Natura 2000-gebied, Ecologische Hoofdstructuur (EHS) en beschermd Natuurmonument) en/of daarbij sprake is van de noodzaak voor het uitvoeren van een apart onderzoek in het kader van de Natuurbeschermingswet en/of de EHS (gebiedsbescherming/externe werking).

De voorliggende quick-scan leent zich niet voor een eventueel noodzakelijke ontheffingsaanvraag bij het Ministerie van Economische Zaken (EZ) voor de geplande planontwikkeling.

Zowel bij mogelijke effecten als bij onvoldoende gegevens over de mogelijke aanwezige beschermde soorten, volgt doorgaans het advies voor het uitvoeren van een nader onderzoek (volledige veldinventarisatie). Op basis van een nader onderzoek kan een ontheffing in het kader van de Flora- en faunawet worden aangevraagd bij het Ministerie EZ. Voor de procedure/werking van de Flora- en faunawet wordt verwezen naar het stroomschema in bijlage 1.

LievenseseCSO Milieu B.V. (onder tenaamstelling CSO Adviesbureau voor Milieu-Onderzoek B.V.) is door Eerland Certification gecertificeerd voor de ISO 9001- en de 14001-normen en heeft een eigen kwaliteitssysteem. De medewerkers van LievenseseCSO Milieu B.V. voor de flora- en faunaonderzoeken zijn allen VCA gecertificeerd. Daarnaast is CSO lid van het Netwerk Groene Bureaus (NGB). LievenseseCSO Milieu B.V. is niet aansprakelijk voor (vervolg)schade welke kan voorkomen op basis van de inhoud en resultaten van de opgestelde quick-scan. Dit rapport is opgesteld op verzoek van de opdrachtgever en is zijn eigendom.



## 2 Plangebied

Het plangebied heeft een oppervlakte van circa 4.000 m<sup>2</sup> en is gelegen ten noordwesten van de kruising Oudste Poortstraat/Emmerikseweg en Klinkerstraat te 's Heerenberg. Het plangebied ligt in kilometerhok X214 – Y432. Voor de regionale ligging van het plangebied wordt verwezen naar bijlage 4. Ter plaatse van het plangebied bevindt zich een supermarkt en een parkeerterrein.

In de hoek ten noordwesten van de kruising van Oudste Poortstraat en Klinkerstraat staat het pand van de supermarkt (Lidl; Emmerikseweg 1). Dit pand beslaat ongeveer een derde van het plangebied. Het pand heeft bakstenen spouwmuren met her en der open stootvoegen op een hoogte van ongeveer 10 cm, 2 meter en 4 meter. In de open stootvoegen op een hoogte van 10 cm zitten roostertjes. Het gebouw bevat verder twee roosters aan de noordkant, maar geen kieren of gaten. Het terrein om de supermarkt heen is een parkeerterrein waarvan de noordhelft onverhard is. Hier was tijdens de inspectie een grote plas (5 meter doorsnee) aanwezig met een diepte van maximaal 8 cm. Langs de oostkant van het parkeerterrein staat deels een laag hek dat begroeid is met klimop. Ter plaatse van het plangebied bevindt zich geen oppervlaktewater.

Aan de noordkant wordt het terrein begrensd door het pand van een andere supermarkt (Jumbo). Tegen dit gebouw aan is gras en ruigte aanwezig. Aan de oost- en zuidkant wordt het plangebied begrensd door straten (Oudste Poortstraat/Emmerikseweg en Klinkerstraat). Aan de Oudste Poortstraat/Emmerikseweg staan langs de weg twee jonge bomen zonder ondergroei. Ten westen van het plangebied ligt een woonwijk met een parkeerterrein. Op dit parkeerterrein zijn een aantal perken met struiken en jonge bomen aanwezig.

Enkele foto's van het plangebied en directe omgeving zijn opgenomen in bijlage 5.



Figuur 1. Ligging plangebied (rode contour)



Figuur 2. Supermarkt vanaf de zuidkant

## 2.1 Beschermde natuurgebieden

Het plangebied zelf heeft geen status in het kader van de Natuurbeschermingswet 1998 (Natura 2000-gebied (Vogel- of Habitatrichtlijngebieden), beschermd Natuurmonument). Ook zijn dergelijke beschermde gebieden niet aanwezig in de directe omgeving (niet binnen drie kilometer afstand van het plangebied, zie onderstaande figuur 3). De dichtstbijzijnde gebieden van de Ecologische Hoofdstructuur (EHS) liggen op circa 350 meter ten westen en 650 meter ten noorden van het plangebied.



Figuur 3. Ligging plangebied (rode contour) ten opzichte van EHS en/of Natura-2000

## 2.2 Planontwikkeling en geplande ingrepen

De voorgenomen planontwikkeling (bron: opdrachtgever) bestaat uit:

- 1) het slopen van het huidige gebouw (supermarkt) en mogelijk verwijderen van bomen;
- 2) het realiseren van 9 nieuwe woningen (deels met tuin), een appartementencomplex en herinrichting van het plangebied.

Voor een overzicht van de planontwikkeling zie figuur 4.



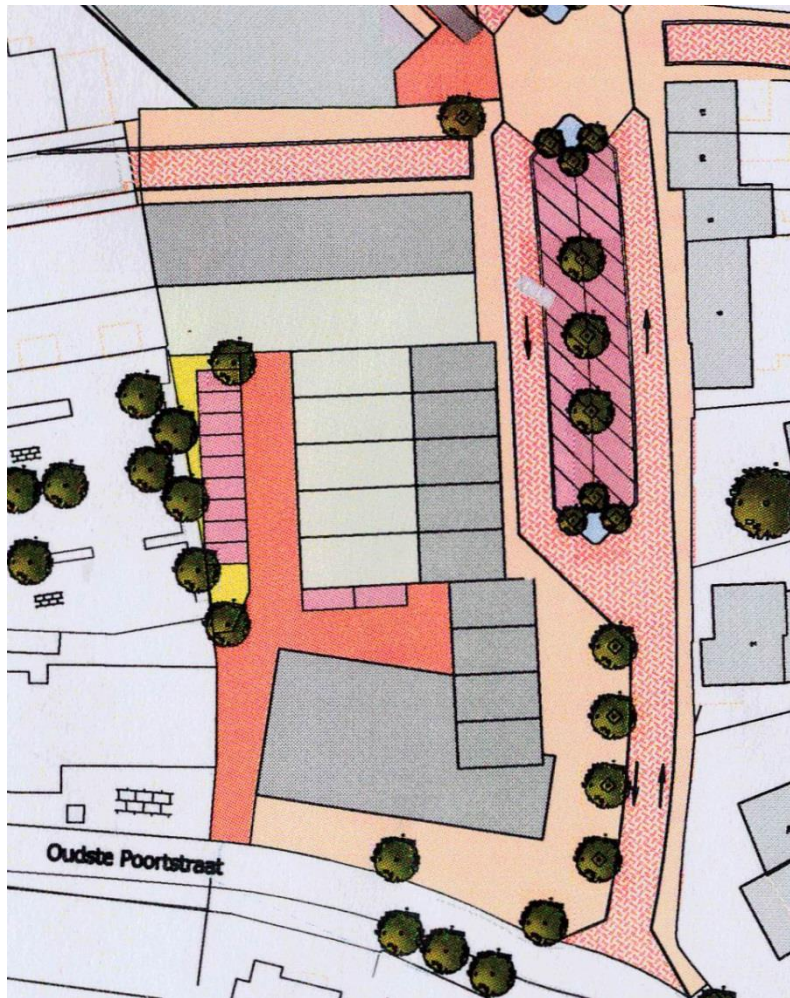

*Figuur 4.* Stedenbouwkundig plan. Donkergrijs zijn woningen en appartementencomplex, roze zijn parkeerplaatsen en donker oranje straat/plein.

### 3 Onderzoeksopzet

#### 3.1 Literatuuronderzoek

Vooraf is een literatuuronderzoek uitgevoerd naar het voorkomen van beschermde flora- en faunasoorten op het plangebied en directe omgeving. Hierbij is ondermeer informatie gebruikt uit landelijke en provinciale verspreidingsatlassen en overige literatuur, internet en indien beschikbaar andere onderzoeken en gegevens (zie bijlage 3).

#### 3.2 Veldbezoek

Op 13 mei 2015 is door LievensenseCSO Milieu B.V. een bezoek gebracht aan het plangebied en directe omgeving, waarbij de mogelijke geschiktheid en aanwezigheid ten aanzien van het voorkomen van beschermde flora- en faunasoorten is beoordeeld. Tevens zijn de terreinkenmerken en beheer van het plangebied en directe omgeving meegenomen.

Het veldonderzoek is uitgevoerd door mevrouw A. van de Craats MSc. Op de dag van het veldbezoek was het half bewolkt en zonnig met een zwakke wind en circa 17 °C.



*Figuur 5. Parkeerterrein met Supermarkt*

## 4 Resultaten

De Flora- en faunawet voorziet in de bescherming van planten- en diersoorten. De wet bepaalt dat geen schade aan beschermde planten en dieren mag worden toegebracht, tenzij uitdrukkelijk toestemming is verleend (het “nee, tenzij” beginsel). Daarnaast erkent de wet dat alle dieren van onvervangbare waarde zijn en daarom geldt de zorgplicht (zie bijlage 2). De zorgplicht houdt in dat iedereen ‘voldoende zorg’ in acht moet nemen voor alle in het wild voorkomende dieren en hun leefomgeving. Gesteld wordt dat alle vogels, zoogdieren, amfibieën en reptielen en een aantal (meest zeldzame) planten, vlinders, libellen, vissen en ongewervelden beschermd zijn.

In de praktijk en bij een planontwikkeling zijn bepaalde handelingen ten aanzien van dieren en planten slechts onder strikte voorwaarden mogelijk. Hiermee heeft de Flora- en faunawet de nodige consequenties voor ruimtelijke ontwikkelingen (zie bijlage 1).

In de Flora- en faunawet wordt onderscheid gemaakt in drie beschermingsregimes:

- tabel 1 (algemene soorten);
- tabel 2 (overige soorten);
- tabel 3 (strikt beschermde soorten) en vogels.

Voor tabel 1 soorten geldt een vrijstelling in het kader van ruimtelijke ontwikkeling. De algemene zorgplicht (zie bijlage 2) is echter in alle gevallen van toepassing. Van belang voor de quick-scan zijn met name de tabel 2 en 3 soorten en vogels, aangezien deze in principe ontheffingsplichtig zijn. Voor een overzicht van de resultaten van het literatuuronderzoek naar flora- en faunasoorten (tabel 2 en 3 soorten) zie bijlage 6.

### 4.1 Resultaten flora

Tijdens het veldbezoek zijn binnen het plangebied en directe omgeving geen wettelijk beschermde plantensoorten conform de Flora- en faunawet aangetroffen. Gezien het terreintype, gebruik en het beheer (parkeerterrein met voor de helft verharding) worden dergelijke soorten niet verwacht. Tijdens het veldwerk zijn wel algemene soorten aangetroffen als grote brandnetel, klimop, paardenbloem en vlinderstruik.



Figuur 6. Noordkant parkeerterrein



Figuur 7. Parkeerterrein vanaf noordoostkant



## 4.2 Resultaten fauna

Voor de verschillende soortgroepen zijn de verspreidingsgegevens bestudeerd. Deze verspreidingsgegevens hebben veelal betrekking op uurhokniveau (gebied van 5 x 5 kilometer). Het plangebied beslaat een klein deel van dit uurhok en een deel van de in het uurhok aanwezige diersoorten zullen derhalve niet in het plangebied voorkomen (zie bijlage 6 voor een overzicht van de verzamelde gegevens).

De verspreidingsgegevens van **grondgebonden zoogdieren** (Broekhuizen, 1992) geven aan dat in de regio van het plangebied grondgebonden zoogdieren kunnen worden aangetroffen. De mogelijk voorkomende soorten zijn veelal algemene soorten (tabel 1 soorten), hiervoor geldt een vrijstelling in het kader van ruimtelijke ontwikkeling. Van de mogelijk voorkomende soorten zijn de das, eekhoorn, boommarter, steenmarter, otter en bever echter strikter beschermd conform de Flora- en faunawet (tabel 2 en 3 soorten). Voor een overzicht van de geregistreerde soorten zie bijlage 6. Gezien het gebruik en de ligging van het plangebied wordt het voorkomen van de das uitgesloten. Er zijn geen burchten van de das aangetroffen. Het voorkomen van eekhoornnesten wordt uitgesloten vanwege het ontbreken van bomen en/of aaneengesloten bossen op het plangebied. Mogelijk dat het plangebied wel als foerageergebied door de eekhoorn wordt gebruikt. De boommarter en de steenmarter zal het plangebied wellicht gebruiken als jachtgebied, maar gezien de staat en ongeschiktheid van de gebouwen en de bomen niet als verblijfplaats. De aanwezigheid van de otter en de bever wordt uitgesloten vanwege de afwezigheid van watervoerende elementen en ligging in stedelijk gebied.

De verspreidingsgegevens van **vleermuizen** (Limpens, 2009; Rijdsdijk, 2014) geven aan dat in de regio van het plangebied vleermuizen kunnen voorkomen. Alle vleermuizen zijn strikt beschermd volgens de Flora- en faunawet (tabel 3 soorten). De in de regio voorkomende vleermuizen zijn: gewone dwergvleermuis en ruige dwergvleermuis. Mogelijk zullen deze vleermuizen het plangebied gebruiken als verblijfsgebied (open stootvoegen supermarkt) en foerageergebied. De aanwezige bomen zijn ongeschikt als verblijfplaats, vanwege afwezigheid van holtes en loszittend schors.

De verspreidingsgegevens van **amfibieën en reptielen** (RAVON, 2010) geven aan dat in de omgeving van het plangebied diverse amfibieënsoorten en reptielen aanwezig kunnen zijn. De mogelijk voorkomende soorten zijn veelal algemene soorten (tabel 1 soorten) zoals: bruine kikker, gewone pad en middelste groene kikker waarvoor een vrijstelling geldt in het kader van ruimtelijke ontwikkeling. Van de mogelijk voorkomende soorten zijn de gladde slang, hazelworm en zandhagedis echter strikter beschermd conform de Flora- en faunawet (tabel 2 en 3 soorten). Het plangebied is in potentie niet geschikt als verblijfsgebied voor deze soorten, onder meer door het ontbreken van watervoerende elementen en het intensieve gebruik.

De verspreidingsgegevens van **vissen** (RAVON, 2007) geven aan dat in de regio van het plangebied diverse vissoorten kunnen voorkomen. De mogelijk voorkomende soorten zijn veelal algemene soorten (tabel 1 soorten), hiervoor geldt een vrijstelling in het kader van ruimtelijke ontwikkeling. Van de mogelijk voorkomende soorten zijn de bittervoorn echter strikter beschermd conform de Flora- en faunawet (tabel 2 en 3 soorten). Vanwege het

ontbreken van permanent watervoerende elementen binnen het plangebied wordt het voorkomen van deze soorten verder uitgesloten.

De verspreidingsgegevens van **libellen, dagvlinders en overige ongewervelden** geven aan dat geen beschermde soorten in de regio van het plangebied voorkomen (Klaas-Douwe, 2002, Bos, 2006; <http://www.naturalis.nl>).

Tijdens het veldbezoek zijn diverse **vogelsoorten** waargenomen (onder andere huiszwaluw, zwarte kraai, koolmees, merel, kauw en huismus). Het gebied heeft mogelijkheden voor broed- en standvogels (bomen, bossage, struiken). Voor weidevogels is het gebied ongeschikt vanwege verstoringen, afwezigheid van vegetatie en geringe oppervlakte. Er zijn geen nesten waargenomen. Het is niet waarschijnlijk dat standvogels voorkomen gezien de grootte, het gebruik en de dynamiek van het plangebied.



Figuur 8. Noordkant parkeerterrein



Figuur 9. Open stootvoegen in spouwmuur

## 5 Conclusie

Op basis van het uitgevoerde literatuuronderzoek, de overige verzamelde gegevens en de bevindingen tijdens het veldbezoek wordt op basis van de quick-scan en de planontwikkeling het onderstaande geconcludeerd.

### Flora

Binnen het plangebied en directe omgeving zijn geen ontheffingsplichtige plantensoorten geregistreerd of aangetroffen. Het ligt niet in de lijn der verwachting dat deze zullen worden aangetroffen. Nader onderzoek naar het voorkomen van ontheffingsplichtige florasoorten wordt niet noodzakelijk geacht.

### Fauna

De zwaarder beschermde soorten (tabel 2 & 3 soorten) die volgens het literatuuronderzoek en/of veldbezoek mogelijk ter plaatse van het plangebied voorkomen zijn:

1. vleermuizen;
2. vogels.

#### Ad. 1 Vleermuizen

Het is mogelijk dat het plangebied en directe omgeving gebruikt wordt door vleermuizen als foerageer- en/of verblijfsgebied. De aanwezige bebouwing op het terrein is in potentie geschikt als verblijfplaats (bijv. winter, zomer- en paarplaats) vanwege de aanwezigheid van spouwmuren met open stootvoegen. Het verdwijnen van bomen, open plaatsen en bebouwing zal mogelijk een negatief effect hebben op de aanwezigheid van deze soorten.

Een nader onderzoek naar vleermuizen is wel nodig.

#### Ad. 2 Vogels

Het plangebied biedt mogelijkheden voor vogels. Eventueel in gebruik zijnde broedlocaties/nesten van vogels zijn gedurende het broedseizoen beschermd (ontheffing is niet mogelijk). Voor het broedseizoen (verschilt per soort) wordt in de Flora- en faunawet geen standaardperiode aangehouden, wel kan globaal uitgegaan worden van april tot augustus. Buiten het broedseizoen zijn nesten doorgaans niet beschermd, behalve als het jaarrond beschermde nesten betreft.

De te verwijderen bomen vergen controle op in gebruik zijnde schuil- en broedplaatsen.

### 5.1 Beschermde natuurgebieden

Het plangebied zelf heeft geen status in het kader van de Natuurbeschermingswet 1998 (Natura 2000-gebied (Vogel- of Habitatrichtlijngebieden), beschermd Natuurmonument). Ook zijn dergelijke beschermde gebieden niet aanwezig in de directe omgeving (niet binnen drie kilometer afstand van het plangebied, zie onderstaande figuur 3). De dichtstbijzijnde gebieden van de Ecologische Hoofdstructuur (EHS) liggen op circa 350 meter ten westen en 650 meter ten noorden van het plangebied.

Een verder onderzoek in het kader van de Natuurbeschermingswet 1998 (voortoets) en Ecologische Hoofdstructuur (nee-tenzij toetsing) wordt niet zinvol geacht. De quick-scan heeft zich beperkt tot de Flora- en faunawet.

## 5.2 Advies

Een nader onderzoek is nodig voor vleermuizen. In dit onderzoek wordt niet alleen vastgelegd of deze soorten gebruik maken van het plangebied, maar ook welke functie(s) het plangebied heeft voor deze soorten en wat de mogelijke negatieve effecten zijn van de planontwikkeling. Een nader onderzoek naar vleermuizen moet voldoen aan het vleermuisprotocol (2013). Het bestaat uit een aantal veldwerkbezoeken waarvan de eerste plaatsvindt rond april/mei en de laatste eind september. In oktober kan uitsluitend gegevens worden of het plangebied essentiële functies heeft voor vleermuissoorten. De gegevens van het nader onderzoek zijn 3 jaar geldig.

Komt uit het nader onderzoeken naar voren dat het plangebied over vleermuisverblijfplaatsen beschikt of andere strikt beschermde soorten (tabel 3), dan dient een ontheffing te worden aangevraagd bij de Rijksdienst voor Ondernemend Nederland (RVO) in het kader van de Flora en faunawet (zie ook bijlage 1 Stroomschema).

Daarnaast wordt geadviseerd om versturende werkzaamheden buiten het broedseizoen (meestal tussen 15 maart en 15 juli) uit te laten voeren. De te verwijderen bomen vergen controle op in gebruik zijnde schuil- en broedplaatsen.

De te verwijderen bomen zijn misschien kapvergunningplichtig, hetgeen dient te worden nagegaan bij de gemeente.

# Bijlagen

## Bijlage 1 Stroomschema

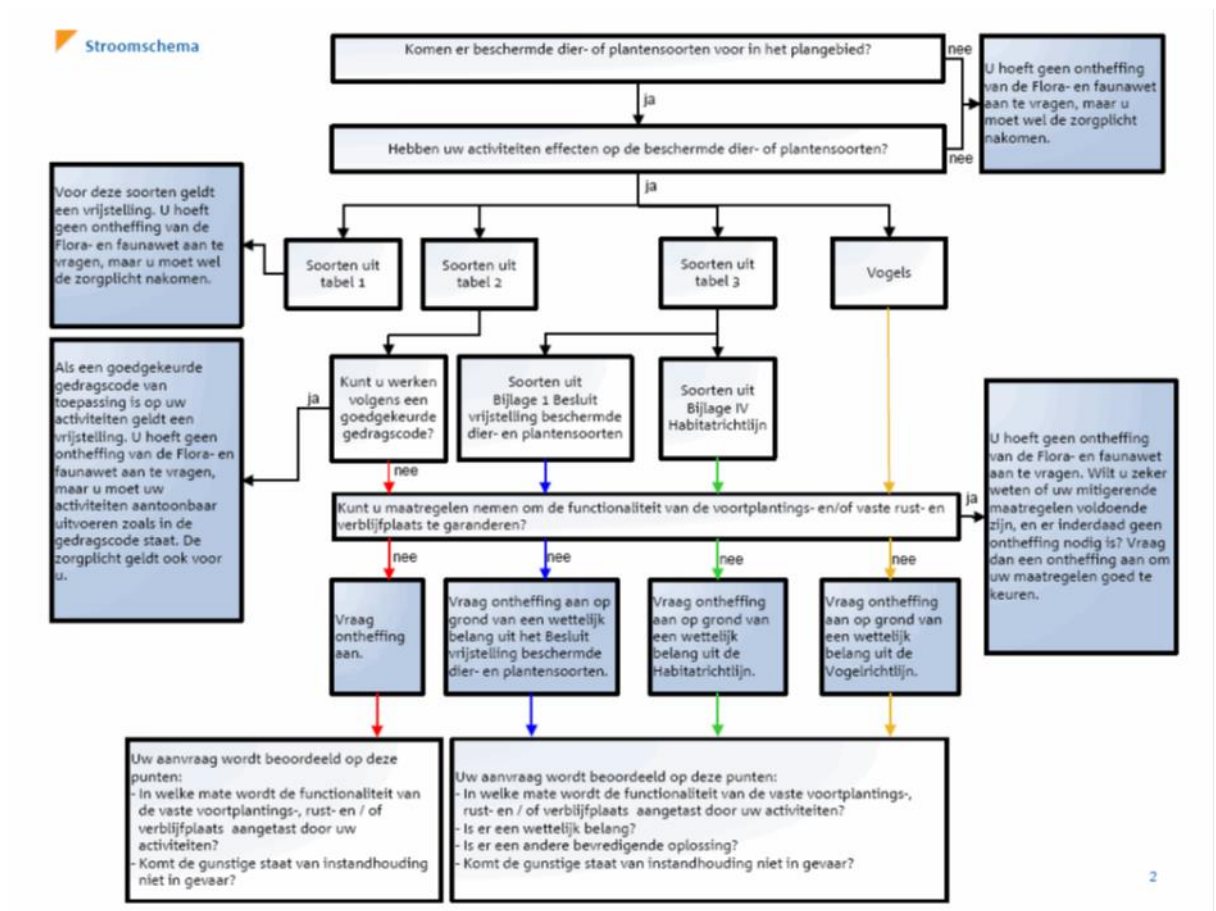



## Bijlage 2 Wetgeving

### Flora- en faunawet

Ecologische waarden spelen in toenemende mate een rol bij de ruimtelijke planvorming en ingrepen. Zo is per

1 april 2002 de Flora- en faunawet in werking getreden. Deze wet sluit aan op Europese natuurregeling en is gericht op soortbescherming. De Flora- en faunawet voorziet in de bescherming van een aantal planten- en diersoorten en gaat uit van het “nee, tenzij”-beginsel. Centraal hierbij staat de zorgplicht. De zorgplicht houdt in dat iedereen ‘voldoende zorg’ in acht moet nemen voor alle in het wild voorkomende planten en dieren en hun leefomgeving. Samengevat kan worden gesteld dat alle vogels, zoogdieren, amfibieën en reptielen beschermd zijn. Wel zijn uitzonderingen voor zeer algemene soorten als huismuis, bruine rat en zwarte rat. Bovendien zijn een beperkt aantal, meest zeldzame planten, vlinders, libellen, vissen en ongewervelden beschermd. In de praktijk betekent dat bepaalde handelingen ten aanzien van flora en fauna slechts onder strikte voorwaarden mogelijk zijn. De Flora- en faunawet kan de nodige consequenties hebben bij ruimtelijke ingrepen/ontwikkeling.

### Flora

Met betrekking tot beschermde inheemse planten, in relatie tot hun groeiplaats, is het verboden deze planten te plukken, verzamelen, af te snijden, uit te steken, te vernielen, te beschadigen, te ontwortelen of op enigerlei wijze van hun groeiplaats te verwijderen.

### Fauna

Ten aanzien van dieren in hun natuurlijke leefomgeving kunnen de bepalingen in de Flora- en faunawet worden samengevat als:

- het is verboden dieren behorende tot een beschermde inheemse soort te doden, te verwonden, te vangen, te bemachtigen of met het oog daarop op te sporen;
- het is verboden dieren behorende tot een beschermde inheemse soort opzettelijk te verontrusten;
- het is verboden nesten, holen of andere voortplantings- of vaste rust- of verblijfplaatsen van dieren behorende tot een beschermde inheemse soort te vernielen, uit te halen, weg te nemen of te verstoren;
- het is verboden eieren van dieren behorende tot beschermde inheemse soort te zoeken, te rapen, uit het nest te nemen, te beschadigen of te vernielen.

### Het planvormingsproces en de Flora- en faunawet (zie ook bijlage 1)

Genoemde bepalingen zijn niet nieuw, vergelijkbare bepalingen waren reeds opgenomen in de Natuurbeschermingswet en de Vogelwet 1936. Wanneer de initiatiefnemer plannen ontwikkelt voor de uitvoering van ruimtelijke ingrepen of voornemens daartoe, is het raadzaam vooraf te toetsen of de geplande werkzaamheden mogelijk nadelige gevolgen hebben voor de aanwezige flora en fauna in het plangebied en mogelijk directe omgeving.

In beginsel is voor de toetsing de initiatiefnemer zelf verantwoordelijk. Tijdens het plannen van de werkzaamheden dienen de volgende zaken duidelijk in beeld gebracht te worden:

- welke beschermde planten- en diersoorten komen in en nabij het plangebied voor?;

- leidt het realiseren van de planontwikkeling tot handelingen die in strijd zijn met de verbodsbepalingen uit de Flora- en faunawet met betrekking tot flora op hun groeiplaats of fauna in hun natuurlijke leefomgeving?;
- kunnen de voorgenomen werkzaamheden zodanig worden aangepast dat dergelijke handelingen niet of in mindere mate gepleegd kunnen worden? en is een ontheffingsaanvraag, om de plannen te kunnen uitvoeren of de werkzaamheden te kunnen verrichten (ex. artikel 75 van de Flora- en faunawet), vereist?

### **De ontheffing**

Voor de planontwikkeling en realisatie kan het nodig zijn om ontheffing aan te vragen in verband met de (voorgenomen) overtreding van de in paragraaf 2.1 van de Flora- en faunawet genoemde verbodsbepalingen.

Per 23 februari 2005 is de regelgeving rondom de ontheffingsaanvraag (artikel 75) gewijzigd. Hierbij worden drie beschermingsregimes onderscheiden, te weten:

#### Categorie 1: Algemene soorten

Voor de soorten geldt bij onder meer ruimtelijke ontwikkelingen een vrijstelling van de verbodsbepalingen in de Flora- en faunawet. Aan deze vrijstelling zijn geen aanvullende eisen gesteld, wel geldt de algemene zorgplicht. In deze categorie vallen onder meer algemeen voorkomende zoogdiersoorten zoals mol, konijn, en amfibieën zoals bruine kikker en gewone pad.

#### Categorie 2: Overige soorten

Bij ruimtelijke ontwikkelingen geldt voor deze categorie een vrijstelling, mits gewerkt wordt volgens een door het Ministerie EZ goedgekeurde gedragscode. Een gedragscode moet door een sector/belangenorganisatie of initiatiefnemer zijn opgesteld en ter goedkeuring aan het bevoegd gezag (Ministerie EZ) worden voorgelegd. Zonder een gedragscode dient in meeste situaties een ontheffing te worden aangevraagd. Een ontheffingsaanvraag wordt getoetst aan het criterium: 'doet geen afbreuk aan de gunstige staat van instandhouding van de soort'. In deze categorie vallen alle vogelsoorten en een kleine groep van minder algemene diersoorten zoals eekhoorn en steenmarter.

#### Categorie 3 : Soorten bijlage IV Habitatrichtlijn & Soorten bijlage 1 AMvB

Voor deze soorten dient altijd een ontheffing te worden aangevraagd. Ook met een goedgekeurde gedragscode kan geen vrijstelling worden verkregen. Een ontheffingsaanvraag wordt getoetst aan onderstaande drie criteria:

1. er is sprake van een bij de wet genoemd belang? (dit betreft een limitatieve lijst van andere gespecificeerde belangen);
2. er is geen alternatief aanwezig voor de gewenste ingreep?;
3. er wordt geen afbreuk gedaan aan de gunstige staat van instandhouding van de soort?

In deze categorie zijn zeldzame en kwetsbare soorten opgenomen. Dit betreft onder meer alle vleermuissoorten, zeldzame amfibieën en reptielen, een grote groep vlinders en libellen en enkele plantensoorten.

### **Algemene zorgplicht, artikel 2 Flora- en faunawet:**

Een ieder neemt voldoende zorg in acht voor alle (en dus niet alleen beschermde) in het wild levende dieren en planten, alsmede voor hun directe leefomgeving. Die zorg houdt in

ieder geval in dat een ieder die weet of kan vermoeden dat door zijn handelen of nalaten nadelige gevolgen voor flora of fauna kunnen worden veroorzaakt, verplicht is:

1. dergelijk handelen achterwege te laten, waar dit in redelijkheid kan worden gevegd;
2. danwel alle maatregelen te nemen die redelijkerwijs kunnen worden gevraagd, om die gevolgen te voorkomen of, indien dat niet mogelijk is, zoveel mogelijk te beperken of ongedaan te maken.

Een onderdeel van de Flora- en faunawet is dat de initiatiefnemer invulling moet geven aan de zorgplicht ten aanzien van beschermde planten en dieren. Dit geldt zowel tijdens de uitvoering van de werkzaamheden als ten aanzien van het ontwerp. Geadviseerd wordt om in het ontwerp rekening te houden met de realisatie van nieuwe biotoop en/of biotopen bijvoorbeeld in de vorm van groenvoorzieningen en waterpartijen. De zorgplicht betekent dat gedurende de werkzaamheden rekening gehouden wordt met de beschermde soorten om schade aan deze soorten te voorkomen en de effecten erop zoveel mogelijk te beperken. De zorgplicht heeft tevens betrekking op de ontheffingsplicht (artikel 75 van de Flora- en faunawet). Dit houdt onder meer in, dat voor een aantal algemeen in Nederland voorkomende beschermde soorten een vrijstelling op de ontheffingsaanvraag geldt, mits de zorgplicht in acht wordt genomen. Dit betekent dat, ook voor soorten die onder de vrijstelling vallen, het wel verplicht blijft om bijvoorbeeld het voortplantingsseizoen te ontzien, of vóórdat werkzaamheden starten dieren te verjagen of weg te vangen (en elders uit te zetten) en om te voorkomen dat natuurschade in het kader van artikel 9 tot en met 11 zal ontstaan. Dus ook voor soorten die onder de vrijstelling vallen dienen mitigerende maatregelen te worden getroffen.

Voor alle beschermde, inheemse (ook de algemeen voorkomende) vogelsoorten geldt vanuit de Flora- en faunawet een verbod op handelingen die nesten of eieren beschadigen of verstoren. Een ontheffing hierop is niet mogelijk. Ook handelingen die een vaste rust- of verblijfplaats van beschermde vogels verstoren, zijn niet toegestaan. In de praktijk betekent dit dat versturende werkzaamheden alleen buiten het broedseizoen (dat voor de meeste soorten loopt van maart tot en met juli) uitgevoerd mogen worden. Voor de verstoring van vaste rust- en verblijfplaatsen, belangrijk leef- of foerageergebieden van vogels buiten het broedseizoen kan een ontheffing noodzakelijk zijn. Het betreft hierbij dan over het algemeen: horsten, nesten of kolonieplaatsen die het hele jaar gebruikt worden. Hieronder vallen ook leef- en/of foerageergebieden van zeer plaatsgetrouwe vogelsoorten, zoals uilen.

### **Natuurbeschermingswet 1998**

De Natuurbeschermingswet 1998 regelt de bescherming van gebieden en de hieraan gekoppelde soorten op basis van de van de Europese Habitat- en Vogelrichtlijn. De uitvoering van de Habitat- en Vogelrichtlijn moet leiden tot een ecologisch netwerk in de Europese Unie, Natura 2000 genaamd. Zowel de Habitat- als Vogelrichtlijn schrijven het instellen van speciale beschermingszones (SBZ's) voor. De lid-staten die de Vogel- en Habitatrichtlijn uitvoeren moeten de speciale beschermingszones aanmelden, de richtlijnen in nationaal recht omzetten, de gebieden beschermen, de juiste beheersmaatregelen treffen en de ontwikkeling van de kwaliteit van de aangewezen speciale beschermingszones monitoren. Voor de Vogelrichtlijn houdt de aan-melding bij de EU tegelijk ook de aanwijzing van die gebieden in. Bij de Habitatrichtlijn meldt een lidstaat de gebieden aan, die

vervolgens door de EU worden aangewezen. De voorstellen voor aanwijzing van SBZ's door de lidstaten worden wetenschappelijk getoetst door expert-groepen onder voorzitterschap van de EU voor de diverse biogeografische zone's van de Europese Unie. Nederland valt onder de Atlantische regio. De gebiedsbescherming is gericht op de bescherming van aangewezen habitats en soorten binnen de gebieden. Significant negatieve effecten op het beschermde gebied zijn niet toegestaan, tenzij sprake is van dwingende redenen van groot openbaar belang, er geen alternatieven voorhanden zijn en alle schade wordt gecompenseerd.

De Natuurbeschermingswet voorziet eveneens in het beschermen van het gebied voor handelingen buiten het Natura 2000-gebied met een mogelijk negatief effect op de beschermde habitats en hieraan gekoppelde soorten. Dit is geregeld op basis van de zogenaamde externe werking. Op basis van de huidige Natuurbeschermingswet geldt een vergunningplicht voor activiteiten die in en om Natura 2000-gebieden de beschermde natuurwaarden kunnen verstoren. Deze vergunning wordt gebaseerd op een toetsing voordat een planontwikkeling wordt uitgevoerd in of nabij een Natura 2000-gebied. In geval mogelijk sprake is van significante effecten op een Natura 2000-gebied van de voorgenomen activiteit(en) dient, na overleg met bevoegd gezag, als eerste een voortoets te worden uitgevoerd.

### **Ecologische hoofdstructuur (EHS)**

De EHS is een Nederlands netwerk van beschermde natuurgebieden, dat in 2018 gereed moet zijn. In de EHS liggen:

- bestaande natuurgebieden, waaronder de 20 nationale parken, reservaten en natuurontwikkelingsgebieden;
- ruim 6 miljoen hectare grote wateren: meren, rivieren, de kustzone van de Noordzee en de Waddenzee;
- landbouwgebieden, beheerd volgens agrarisch natuurbeheer.

De Nederlandse EHS moet uiteindelijk samen met de natuurgebieden in andere Europese landen het aaneengesloten pan-Europees Ecologisch Netwerk (PEEN) vormen. Het ruimtelijke beleid voor de EHS is gericht op behoud en ontwikkeling (spelregels EHS) van de wezenlijke kenmerken en waarden. Daarom geldt in de EHS het 'nee, tenzij'-regime. Indien een voorgenomen ingreep de 'nee, tenzij'-afweging met positief gevolg doorloopt kan de ingreep plaatsvinden, mits de eventuele nadelige gevolgen worden gemitigeerd en resterende schade wordt gecompenseerd. Indien de voorgenomen planontwikkeling met bijbehorende ingreep/ingrepen niet voldoet aan de voorwaarden uit het 'nee, tenzij'-regime dan kan de ingreep niet plaatsvinden, tenzij het onderstaande van toepassing is.

### **Herbegrenzing EHS**

De Nota Ruimte noemt twee situaties waarin herbegrenzing van de EHS kan plaatsvinden. De eerste situatie betreft de herbegrenzing om andere dan ecologische redenen. Indien bij een ingreep niet voldaan wordt aan de voorwaarden van het 'nee, tenzij'-regime kan mogelijk deze vorm van herbegrenzen toegepast worden. Herbegrenzing om andere dan ecologische redenen is van toepassing indien provincies met behoud van de oorspronkelijke kwantitatieve en kwalitatieve ambitie de begrenzing van de EHS wensen aan te passen om een (kleinschalige) ruimtelijke ingreep mogelijk te maken. Hiervoor gelden strikte

voorwaarden, zo moet de herbegrenzing leiden tot een versterking van de EHS in het betreffende gebied. Wordt aan deze voorwaarden niet voldaan dan is het plan niet aanvaardbaar in die vorm. De tweede situatie betreft het herbegrenzen van de EHS om ecologische redenen (om de samenhang te verbeteren of de EHS duurzaam in te passen). Herbegrenzen om ecologische redenen is een bevoegdheid van de provincie en dient te gebeuren met behoud van de oorspronkelijke ambitie van de EHS.

### **EHS-saldobenadering**

In die gevallen waarbij het instrument EHS-saldobenadering van toepassing is hoeft het 'nee, tenzij'-afwegingskader niet doorlopen te worden en is ook geen sprake van compensatie, zoals bij ingrepen onder het 'nee, tenzij'-regime.

Harde eis hierbij is wel dat aan alle voorwaarden voor het toepassen van de saldobenadering wordt voldaan. Alleen dan is immers per saldo winst voor de EHS gegarandeerd. Is dit niet het geval dan geldt onverkort het 'nee, tenzij'-regime.

### **Beoordeling van effecten van een ingreep op de EHS**

Voor de beoordeling van de effecten van een ingreep en bij het nader invullen van de begrippen: 'geen netto verlies', 'behoud van ambitie', 'versterking van de EHS' en 'kwaliteitslag' zijn de volgende aandachtspunten ten aanzien van natuurkwaliteit belangrijk:

- zowel de actuele natuurwaarden als het vastgelegde natuurdoel zijn relevant;
- natuurwaarden worden in de EHS primair afgemeten aan doelsoorten en natuurlijkheid (de kwaliteitscriteria van natuurdoeltypen);
- behoud en ontwikkeling van natuurwaarden zijn afhankelijk van het voldoen aan een reeks van randvoorwaarden (met name bodemgesteldheid, waterkwaliteit, processen in de omgeving, minimumoppervlakte en beheer).
- significant negatieve effecten betreffen zowel natuur- als hun randvoorwaarden;
- lokale ingrepen kunnen (negatieve) effecten hebben op drie schaalniveaus: lokaal, regionaal (kerngebied van de EHS) en landelijk (hele EHS). De vervangbaarheid van natuur hangt af van meerdere ecologische aspecten alsmede relevante nationale beleidsambities.

### **Boswet**

Het doel van de Boswet is het instandhouden van het bosareaal in Nederland, dat wil zeggen: de letterlijke oppervlakte aan bos. De Boswet is van toepassing op alle bossen en houtopstanden buiten de 'bebouwde kom Boswet' groter dan 1.000 m<sup>2</sup> en rijbeplantingen van meer dan 20 bomen. De Boswet verplicht om de grond waarop het bos heeft gestaan binnen 3 jaar opnieuw in te planten met bomen. Indien mogelijk is herplanting door natuurlijke verjonging ook toegestaan. Waar natuurlijke verjonging niet mogelijk of te verwachten is, bijvoorbeeld bij lintbeplantingen minder dan 30 meter breed, moet geplant worden met boomsoorten die aansluiten bij de groeiplaats. De begrenzing 'bebouwde kom Boswet' wordt door de gemeente vastgesteld, maar hoeft niet samen te vallen met de bebouwde kom in het kader van de wegenverkeerswet. In geval een boom/bomen of andere houtopstanden binnen de bebouwde kom worden gekapt, dan kan een gemeentelijke (omgevings)vergunning nodig zijn. Dit zal specifiek bij de betreffende gemeente moeten worden nagegaan. Struikbeplantingen groter dan 1.000 m<sup>2</sup> vallen onder

de Boswet, met uitzondering van eenrijige geschoren meidoornheggen die als zodanig zijn aangelegd en worden beheerd. Spontane bosopslag langs sloten, op natuurterreinen en braakliggende terreinen valt onder de Boswet, zodra sprake is van een bedekkingspercentage van 60% en een opslag van vijf jaar of ouder. De Boswet is niet van toepassing op: erven en tuinen, windschermen van bomen langs boomgaarden, eenrijige beplanting van populier of wilg op of langs landbouwgronden, italiaanse populier, linde, paardenkastanje en treurwilg, vruchtbomen, kerstsparren en kweekgoed.

Voor het kappen van bos of bomen die onder de Boswet vallen geldt een meldingsplicht. Deze melding moet doorgaans bij de gemeente minimaal één maand en maximaal één jaar voor uitvoering van de kapwerkzaamheden worden gedaan.

### **Rode Lijst**

Op Rode Lijsten staan de soorten die bedreigd zijn in hun voortbestaan. In Nederland zijn voor een beperkt aantal soortgroepen officiële nationale Rode Lijsten verschenen; officieel wil zeggen dat deze in de Staatscourant zijn gepubliceerd. Soorten komen op een Rode Lijst als zij zeldzaam zijn en achteruitgaan. In 2004 zijn alle bestaande Rode lijsten herzien en zijn tezamen met enkele nieuwe Rode lijsten verschenen in een bijlage bij de Staatscourant (LNV, 2004). Alle soorten van de soortgroepen met officiële Rode Lijsten betreffen ongeveer 2% van het totaal aantal dieren en 31% van het totaal aantal planten in Nederland. Bij paddestoelen gaat het daarbij alleen om de macrofungi (hogere fungi, de paddenstoelen en zwammen, die tenminste in staat zijn om zich geslachtelijk voort te planten en waarvan de vruchtlichamen groter dan 1 millimeter zijn).

Van dagvlinders, zoogdieren, vogels, amfibieën, reptielen en paddestoelen zijn de afgelopen jaren basisrapporten met herziene rode lijsten verschenen. Deze hebben echter nog geen officiële status gekregen. Het opstellen van Rode Lijsten komt voort uit het verdrag van Bern, dat in 1982 door Nederland is geratificeerd. Dit verdrag vraagt bijzondere aandacht voor soorten die met uitsterven worden bedreigd en die kwetsbaar zijn (artikel 1 en 3).

In artikel 7 van de Flora- en faunawet is vastgelegd dat de overheid lijsten opstelt van dieren- en plantensoorten die van nature in Nederland voorkomen en die bedreigd zijn. In de nota 'Natuur voor mensen, mensen voor natuur' is het opstellen van Rode Lijsten één van de instrumenten voor de soortbescherming. Soorten van een Rode Lijst genieten op basis daarvan nog geen wettelijke bescherming. Wettelijk is wel vastgelegd dat de overheid zich inzet voor de bescherming van deze soorten en dat zij het onderzoek daartoe bevordert. Van provincies, gemeenten en terreinbeherende organisaties wordt verwacht dat zij bij hun beleid en beheer rekening houden met de soorten op de Rode Lijsten.

### **Nesten**

De Flora- en faunawet kent geen standaardperiode voor het broedseizoen van vogels. Het gaat erom of er een broedgeval is. Verblijfplaatsen van vogels die hun verblijfplaats het hele jaar gebruiken, zijn jaarrond beschermd. Slechts een beperkt aantal soorten bewoont het nest permanent of keert elk jaar terug naar hetzelfde nest. De meeste vogels maken elk broedseizoen een nieuw nest of zijn in staat om een nieuw nest te maken. Deze vogelnesten voor eenmalig gebruik vallen alleen tijdens het broedseizoen onder de bescherming van artikel 11 van de Flora- en faunawet. U heeft voor deze soorten geen



onthefing nodig voor werkzaamheden buiten het broedseizoen. En ook niet als u maatregelen treft die voorkomen dat deze soorten zich op de bouwplaats vestigen tijdens het broedseizoen. U mag dus buiten het broedseizoen nesten verplaatsen of verwijderen, maar daar zijn uitzonderingen op.

#### **Nesten die het hele jaar door zijn beschermd**

Op de volgende categorieën gelden de verbodsbepalingen van artikel 11 van de Flora- en faunawet het gehele seizoen:

1. nesten die, behalve gedurende het broedseizoen als nest, buiten het broedseizoen in gebruik zijn als vaste rust- en verblijfplaats (voorbeeld: steenuil).
2. nesten van koloniebroeders die elk broedseizoen op dezelfde plaats broeden en die daarin zeer honkvast zijn of afhankelijk van bebouwing of biotoop. De (fysieke) voorwaarden voor de nestplaats zijn vaak zeer specifiek en limitatief beschikbaar (voorbeeld: roek, gierzwaluw en huismus).
3. nesten van vogels, zijnde geen koloniebroeders, die elk broedseizoen op dezelfde plaats broeden en die daarin zeer honkvast zijn of afhankelijk van bebouwing. De (fysieke) voorwaarden voor de nestplaats zijn vaak zeer specifiek en limitatief beschikbaar (voorbeeld: ooievaar, kerkuil en slechtvalk).
4. vogels die jaar in jaar uit gebruik maken van hetzelfde nest en die zelf niet of nauwelijks in staat zijn een nest te bouwen (voorbeeld: boomvalk, buizerd en ransuil).

Deze categorieën zijn terug te vinden in de 'Aangepaste lijst jaarrond beschermde vogelnesten'.

#### **Nesten die *niet* het hele jaar door zijn beschermd**

In de 'Aangepaste lijst jaarrond beschermde vogelnesten' worden de volgende soorten aangegeven als categorie 5. Deze zijn buiten het broedseizoen niet beschermd.

5. nesten van vogels die weliswaar vaak terugkeren naar de plaats waar zij het jaar daarvoor hebben gebroed of de directe omgeving daarvan, maar die wel over voldoende flexibiliteit beschikken om, als de broedplaats verloren is gegaan, zich elders te vestigen.

#### **Aangepaste lijst jaarrond beschermde vogelnesten**

De aangepaste lijst met jaarrond beschermde nesten is indicatief en niet uitputtend. Als aanvulling op de vorige lijst zijn ook vogelsoorten opgenomen met niet jaarrond beschermde nesten. De soorten uit bovenstaande categorie 5 vragen extra onderzoek, ook al zijn hun nesten niet jaarrond beschermd. Categorie 5-soorten zijn namelijk wel jaarrond beschermd als zwaarwegende feiten of ecologische omstandigheden dat rechtvaardigen.

## Bijlage 3      Literatuur

Bos, F., M. Bosveld, D. Groenendijk, C. van Swaay, I. Wynhoff, De Vlinderstichting, De Dagvlinders van Nederland, 2006, Odonata, KNNV, Utrecht.

Broekhuizen, S., Hoekstra, N., Laar, V. van, Smeenk, C., Thijssen, J.B.M., 1992, Atlas van de Nederlandse zoogdieren, KNNV Uitgeverij, Utrecht.

Klaas-Douwe B., V.J. Kalkman, R. Ketelaar, e.a., 2002, De Nederlandse Libellen, Odonata, KNNV, Utrecht.

Kranenbarg, J, R.P.J.H. Struijk, E. Broekelkamp, W. Kuijsten, F. Spikmans & P. Frigge, 2008. Verspreidingsonderzoek vissen 2007. Stichting RAVON, Nijmegen. Rapport 2008-05.

Limpens, H., Mostert, K., Bongers, W. (red.), 1997 en 2009, Atlas van de Nederlandse vleermuizen, KNNV, Utrecht.

Rijsdijk, J.H.S., 2014, Vleermuisinventarisatie aan de Hofstraat te 's-Heerenberg, Natuurkompas, Wageningen.

Ministerie van Landbouw, Natuur en Voedselkwaliteit, 2004, 501, Algemene Maatregel van Bestuur in verband met wijziging van artikel 75 van de Flora- en faunawet en enkele andere wijzigingen, Staatsblad van het Koninkrijk der Nederlanden, 2004.

RAVON, 2010, Ravon no. 38, p. 78-97, Waarnemingenoverzicht 2009, RAVON, Nijmegen.

SOVON Vogelonderzoek Nederland, 2002, Atlas van de Nederlandse broedvogels, 1998 – 2000. Nederlandse Fauna 5, Nationaal Natuurhistorisch Naturalis, KNNV Uitgeverij & European Invertebrate Survey Nederland, Leiden.

Spikmans, F, A van Diepenbeek & R. Zollinger 2006. Inhaalslag verspreidingsonderzoek amfibieën en reptielen 2004-2005, Stichting RAVON, Nijmegen, 67 p.

### **Internetbronnen:**

[www.natuurloket.nl](http://www.natuurloket.nl)

[www.naturalis.nl](http://www.naturalis.nl)

[www.soortenregister.nl](http://www.soortenregister.nl)

[www.waarneming.nl](http://www.waarneming.nl)

[telmee.nl](http://telmee.nl)

[www.natuurkalender.nl](http://www.natuurkalender.nl)

[www.gelderland.nl](http://www.gelderland.nl)

[www.synbiosys.alterra.nl/natura2000/googlemapszoek.aspx](http://www.synbiosys.alterra.nl/natura2000/googlemapszoek.aspx)

## Bijlage 4 Kaart regionale ligging



### Bijlage 4

**Titel:** Kaart regionale ligging van het plangebied  
**Projectcode:** 15M8031  
**Projectnaam:** Centrum 's Heerenberg  
**Datum:** mei 2015

### Legenda

★ Locatie plangebied



**Bijlage 5**      **Foto's van het plangebied**















## Bijlage 6 Resultaten literatuuronderzoek

**Tabel Zoogdieren**

Gegevens strikter beschermde zoogdieren (tabel 2 en 3 soorten) op uurhokniveau (5x5 kilometer). Soorten in de tabel zijn geselecteerd op mogelijk voorkomen op het plangebied. Deze data zijn indicatief. Gegevens zijn onvolledig.

Nederlandse naam	Wetenschappelijke naam	MA <sup>1</sup>	FF <sup>2</sup>
Bever	<i>Castor fiber</i>	x	3 bijl IV HR
Boommarter	<i>Martes martes</i>	x	3 bijl 1 AMvB
Das	<i>Meles meles</i>	x	3 bijl 1 AMvB
Eekhoorn	<i>Sciurus Vulgaris</i>	x	2
Eikelmuis	<i>Eliomys quercinus</i>		3 bijl 1 AMvB
Grote bosmuis	<i>Apodemus flavicollis</i>		2
Hamster	<i>Cricetus cricetus</i>		3 bijl 1 AMvB
Hazelmuis	<i>Muscardinus avellanarius</i>		3 bijl IV HR
Noordse woelmuis	<i>Microtus oeconomus</i>		3 bijl IV HR
Otter	<i>Lutra lutra</i>	x	3 bijl IV HR
Steenmarter	<i>Martes foina</i>	x	2
Veldspitsmuis	<i>Crocidura leucodon</i>		3 bijl 1 AMvB
Waterspitsmuis	<i>Neomys fodiens</i>		3 bijl 1 AMvB

<sup>1</sup> = Soort kan volgens literatuurgegevens mogelijk aangetroffen worden in het plangebied.

<sup>2</sup> = Soort beschermd Flora- en faunawet, nummer geeft tabel FF-wet aan. Tabel 3 soorten vallen onder Bijlage IV van de Habitatrictlijn of onder bijlage 1 van Algemene Maatregelen van Bestuur.

**Tabel Vleermuizen**

Gegevens vleermuizen (tabel 3) op atlas-blokniveau. Soorten in de tabel zijn geselecteerd op mogelijk voorkomen op het plangebied. Deze data zijn indicatief. Gegevens zijn onvolledig.

Bechstein's vleermuis	<i>Myotis bechsteinii</i>		3 bijl. IV HR
Bosvleermuis	<i>Nyctalus leisleri</i>		3 bijl. IV HR
Brandt's vleermuis	<i>Myotis brandtii</i>		3 bijl. IV HR
Franjestaart	<i>Myotis nattereri</i>		3 bijl. IV HR
Gewone baardvleermuis	<i>Myotis mystacinus</i>		3 bijl. IV HR
Gewone dwergvleermuis	<i>Pipistrellus pipistrellus</i>	x	3 bijl. IV HR
Gewone grootoorvleermuis	<i>Plecotus auritus</i>		3 bijl. IV HR
Grote hoefijzerneus	<i>Rhinolophus ferrumequinum</i>		3 bijl. IV HR
Grijze grootoorvleermuis	<i>Plecotus austriacus</i>		3 bijl. IV HR
Ingekorven vleermuis	<i>Myotis emarginatus</i>		3 bijl. IV HR
Kleine dwergvleermuis	<i>Pipistrellus pygmaeus</i>		3 bijl. IV HR
Kleine hoefijzerneus	<i>Rhinolophus hipposideros</i>		3 bijl. IV HR
Laatvlieger	<i>Eptesicus serotinus</i>		3 bijl. IV HR
Meervleermuis	<i>Myotis dasycneme</i>		3 bijl. IV HR
Mopsvleermuis	<i>Barbastella barbastellus</i>		3 bijl. IV HR
Rosse vleermuis	<i>Nyctalus noctula</i>		3 bijl. IV HR
Ruige dwergvleermuis	<i>Pipistrellus nathusii</i>	x	3 bijl. IV HR
Tweekleurige vleermuis	<i>Vespertilio murinus</i>		3 bijl. IV HR
Vale vleermuis	<i>Myotis myotis</i>		3 bijl. IV HR
Watervleermuis	<i>Myotis daubentonii</i>		3 bijl. IV HR

<sup>1</sup> = Soort kan volgens literatuurgegevens mogelijk aangetroffen worden in het plangebied  
<sup>2</sup> = Soort beschermd Flora- en faunawet, nummer geeft tabel FF-wet aan. Tabel 3 soorten vallen onder Bijlage IV van de Habitatrichtlijn of onder bijlage 1 van Algemene Maatregelen van Bestuur.

### Tabel Reptielen en Amfibieën

Gegevens strikter beschermde reptielen en amfibieën (tabel 2 en 3 soorten) op uurhokniveau (5x5 kilometer). Soorten in de tabel zijn geselecteerd op mogelijk voorkomen op het plangebied en zijn een indicatie. Gegevens zijn onvolledig.

Nederlandse naam	Wetenschappelijke naam	MA <sup>1</sup>	FF <sup>2</sup>
Adder	<i>Vipera berus</i>		3 bijl 1 AMvB
Alpenwatersalamander	<i>Triturus alpestris</i>		2
Boomkikker	<i>Hyla arborea</i>		3 bijl IV HR
Geelbuik vuurpad	<i>Bombina variegata</i>		3 bijl IV HR
Gladde slang	<i>Coronella austriaca</i>	x	3 bijl IV HR
Hazelworm	<i>Anguis fragilis</i>	x	3 bijl 1 AMvB
Heikikker	<i>Rana arvalis</i>		3 bijl IV HR
Kamsalamander	<i>Triturus cristatus</i>		3 bijl IV HR
Knoflookpad	<i>Pelobates fuscus</i>		3 bijl IV HR
Levendbarende hagedis	<i>Zootoca vivipara</i>		2
Muurhagedis	<i>Podarcis muralis</i>		3 bijl IV HR
Poelkikker	<i>Rana lessonae</i>		3 bijl IV HR
Ringslang	<i>Natrix natrix</i>		3 bijl 1 AMvB
Rugstreepad	<i>Bufo calamita</i>		3 bijl IV
Vinpootsalamander	<i>Triturus helveticus</i>		3 bijl 1 AMvB
Vroedmeesterpad	<i>Alytes obstetricans</i>		3 bijl IV HR
Vuursalamander	<i>Salamandra salamandra</i>		3 bijl 1 AMvB
Zandhagedis	<i>Lacerta agilis</i>	x	3 bijl IV HR

<sup>1</sup> = Soort kan volgens literatuurgegevens mogelijk aangetroffen worden in het plangebied.

<sup>2</sup> = Soort beschermd Flora- en faunawet, nummer geeft tabel FF-wet aan. Tabel 3 soorten vallen onder Bijlage IV van de Habitatrichtlijn of onder bijlage 1 van Algemene Maatregelen van Bestuur.

**Tabel Vissen**

Gegevens strikter beschermde vissen (tabel 2 en 3 soorten) vissen op uurhokniveau (5x5 kilometer). Gegevens zijn onvolledig.

Nederlandse naam	Wetenschappelijke naam	MA <sup>1</sup>	FF <sup>2</sup>
Beekprik	<i>Lampetra planeri</i>		3 bijl. 1 AMvB
Bittervoorn	<i>Rhodeus cericeus</i>	x	3 bijl. 1 AMvB
Elrits	<i>Phoxinus phoxinus</i>		3 bijl. 1 AMvB
Gestippelde alver	<i>Alburnoides bipunctatus</i>		3 bijl. 1 AMvB
Grote modderkruiper	<i>Misgurnus fossilis</i>		3 bijl. 1 AMvB
Houting	<i>Conegonus oxyrrhynchus</i>		3 bijl. IV HR
Kleine modderkruiper	<i>Cobitis taenia</i>		2
Meerval	<i>Silurus glanis</i>		2
Rivierdonderpad	<i>Cottus gobio</i>		2
Rivierprik	<i>Lampetra fluviatilis</i>		3 bijl. 1 AMvB
Steur	<i>Acipenser sturio</i>		3 bijl. IV HR

<sup>1</sup> = Soort kan volgens literatuurgegevens mogelijk aangetroffen worden in het plangebied.

<sup>2</sup> = Soort beschermd Flora- en faunawet, nummer geeft tabel FF-wet aan. Tabel 3 soorten vallen onder Bijlage IV van de Habitatrichtlijn of onder bijlage 1 van Algemene Maatregelen van Bestuur.



### Tabel Dagvlinders

Gegevens strikter beschermde dagvlinders (tabel 2 en 3 soorten) op uurhokniveau (5x5 kilometer). Gegevens zijn onvolledig.

Nederlandse naam	Wetenschappelijke naam	MA <sup>1</sup>	FF <sup>2</sup>
Bruin dikkopje	<i>Erynnis tages</i>		3 bijl. 1 AMvB
Donker pimperlblaauwtje	<i>Maculinea nausithous</i>		3 bijl. IV HR
Dwergblaauwtje	<i>Cupido minimus</i>		3 bijl. 1 AMvB
Dwergdikkopje	<i>Thymelicus acteon</i>		3 bijl. 1 AMvB
Groot geaderd witje	<i>Aporia crataegi</i>		3 bijl. 1 AMvB
Grote IJsvogelvinder	<i>Limenitis populi</i>		3 bijl. 1 AMvB
Grote vuurvinder	<i>Lycaena dispar</i>		3 bijl. IV HR
Heideblaauwtje	<i>Plebejus argus</i>		3 bijl. 1 AMvB
Iepenpage	<i>Strymonidia w-album</i>		3 bijl. 1 AMvB
Kalkgraslanddikkopje	<i>Spialia sertorius</i>		3 bijl. 1 AMvB
Keizersmantel	<i>Argynnis paphia</i>		3 bijl. 1 AMvB
Klaverblaauwtje	<i>Cyaniris semiargus</i>		3 bijl. 1 AMvB
Moerasparelmoervlinder	<i>Brenthis ino</i>		2
Pimperlblaauwtje	<i>Maculinea teleius</i>		3 bijl. IV HR
Puperstreeparelmoervlinder	<i>Brenthis ino</i>		3 bijl. 1 AMvB
Rode vuurvinder	<i>Palaeochrysophanus</i>		3 bijl. 1 AMvB
Rode vuurvinder	<i>Lycaena hippothoe</i>		3 bijl. 1 AMvB
Rouwmantel	<i>Nymphalis antiopa</i>		3 bijl. 1 AMvB
Tijmblaauwtje	<i>Maculinea arion</i>		3 bijl. IV HR
Tweekleurig hooibeestje	<i>Coenonympha arcania</i>		3 bijl. 1 AMvB
Vals Heideblaauwtje	<i>Plebeius idas</i>		2
Veenbesparelmoervlinder	<i>Bolaria aquilonais</i>		3 bijl. 1 AMvB
Veenhooibeestje	<i>Coenonympha tullia</i>		3 bijl. 1 AMvB
Zilverstreephooibeestje	<i>Coenonympha hero</i>		3 bijl. IV HR

<sup>1</sup> = Soort kan volgens literatuurgegevens mogelijk aangetroffen worden in het plangebied.

<sup>2</sup> = Soort beschermd Flora- en faunawet, nummer geeft tabel FF-wet aan. Tabel 3 soorten vallen onder Bijlage IV van de Habitatrichtlijn of onder bijlage 1 van Algemene Maatregelen van Bestuur.

### Tabel Libellen

Gegevens strikter beschermde libellen (tabel 2 en 3 soorten) op uurhokniveau (5x5 kilometer). Gegevens zijn onvolledig.

Nederlandse naam	Wetenschappelijke naam	MA <sup>1</sup>	FF <sup>2</sup>
Bronslibel	<i>Oxygastra curtisii</i>		3 bijl 1 AMvB
Gaffellibel	<i>Ophiogomphus cecilia</i>		3 bijl 1 AMvB
Gevlekte witsnuitlibel	<i>Leucorrhinia pectoralis</i>		3 bijl 1 AMvB
Groene glazenmaker	<i>Aeshna viridis</i>		3 bijl 1 AMvB
Noordse winterjuffer	<i>Sympecma paedisca</i>		3 bijl 1 AMvB
Oostelijke witsnuitlibel	<i>Leucorrhinia albifrons</i>		3 bijl 1 AMvB
Rivierrombout	<i>Stylurus flavipes</i>		3 bijl 1 AMvB
Sierlijke witsnuitlibel	<i>Leucorrhinia caudalis</i>		3 bijl 1 AMvB

<sup>1</sup> = Soort kan volgens literatuurgegevens mogelijk aangetroffen worden in het plangebied.  
<sup>2</sup> = Soort beschermd Flora- en faunawet, nummer geeft tabel FF-wet aan. Tabel 3 soorten vallen onder Bijlage IV van de Habitatrictlijn of onder bijlage 1 van Algemene Maatregelen van Bestuur.

### Tabel Overige soorten

Gegevens strikter beschermde overige soorten (tabel 2 en 3 soorten) op uurhokniveau (5x5 kilometer). Gegevens zijn onvolledig.

Nederlandse naam	Wetenschappelijke naam	MA <sup>1</sup>	FF <sup>2</sup>
Vliegend hert	<i>Lacanus cervus</i>		2
Rivierkreeft	<i>Actacus astacus</i>		2
Brede geelrandwaterroofkever	<i>Dytiscus latissimus</i>		3 bijl. 1 AMvB
Gestreepte waterroofkever	<i>Graphoderus bilineatus</i>		3 bijl. 1 AMvB
Platte Schijfhoren	<i>Anisus vorticulus</i>		3 bijl. 1 AMvB
Heldenbok	<i>Cerambyx cerdo</i>		3 bijl. 1 AMvB
Juchtleerkever	<i>Osmoderma ermita</i>		3 bijl. 1 AMvB
Bataafse stroommossel	<i>Unio crassus</i>		3 bijl. 1 AMvB

<sup>1</sup> = Soort kan volgens literatuurgegevens mogelijk aangetroffen worden in het plangebied.  
<sup>2</sup> = Soort beschermd Flora- en faunawet, nummer geeft tabel FF-wet aan. Tabel 3 soorten vallen onder Bijlage IV van de Habitatrictlijn of onder bijlage 1 van Algemene Maatregelen van Bestuur.