



Quickscan natuurtoets

Meursweg in Didam

In opdracht van Buro Ontwerp & Omgeving

Colofon

Rapportnummer	1860
Projectnummer	3206
Opdrachtgever	Gemeente Montferland
Contactpersoon	Mevr. R. Meiland
Opdrachtnemer	Staring Advies Jonker Emilweg 11 6997 CB Hoog-Keppel 0314 641910 info@staringadvies.nl www.staringadvies.nl IBAN NL87 RABO 03 88 40 73 44 Btw nr NL8076.79.616.B01 KvK 09100544
Auteur(s)	Dhr. ing. R. Boerboom
Controle	Dhr. S.J.J. Wamelink
Status	Definitief (aangepast april 2018)
Datum:	23 april 2018
Foto voorblad	Plangebied (foto: R. Boerboom)
Wijze van citeren	Boerboom, R., 2018. Quickscan natuurtoets, Meursweg in Didam. Staring Advies, Hoog-Keppel.

Eigendom

Dit rapport is vervaardigd op verzoek van de opdrachtgever. Het rapport blijft eigendom van de opdrachtgever. Niets uit dit rapport mag worden vervoelvoudigd en/of openbaar gemaakt worden d. m. v. druk, fotokopie, microfilm of op welke andere wijze dan ook, zonder voorafgaande schriftelijke toestemming van de opdrachtgever, noch mag het zonder een dergelijke toestemming worden gebruikt voor enig ander werk dan waarvoor het is vervaardigd.

Betrouwbaarheid

Dit onderzoek is op zorgvuldige wijze uitgevoerd conform de toepasselijke en van kracht zijnde natuurwet- en regelgeving. Het onderzoek betreft een momentopname en geeft een inschatting van de geschiktheid van de onderzoekslocatie voor beschermde soorten. Het incidenteel voorkomen van beschermde soorten is echter nooit met zekerheid te voorspellen. Staring Advies accepteert daarom op voorhand geen aansprakelijkheid ten aanzien van eventuele beslissingen die de opdrachtgever naar aanleiding van het door Staring Advies uitgevoerde onderzoek neemt. Staring Advies is niet aansprakelijk voor gevolgschade, alsmede voor schade welke voortvloeit uit toepassingen van de resultaten van werkzaamheden of andere gegevens verkregen van Staring Advies; opdrachtgever vrijwaart Staring Advies voor aanspraken van derden in verband met deze toepassing.

Kwaliteitszorg

Staring Advies is lid van het Netwerk Groene Bureaus (NGB). Het Netwerk Groene Bureaus is de brancheorganisatie voor groene adviesbureaus. Het Netwerk werkt aan de kwaliteit van advisering gericht op natuur, landschap, water, milieu en ruimte en behartigt de belangen van groene adviesbureaus. Het Netwerk hanteert een gedragscode die opdrachtgevers en andere belanghebbenden een basis biedt om de leden aan te spreken op de kwaliteit van hun werk.

www.netwerkgroenebureaus.nl

Inhoud

Colofon	1
Samenvatting	3
1 Inleiding en doel	4
1.1 Inleiding	4
1.2 Doel	4
2 Gebiedsbeschrijving en geplande werkzaamheden	5
2.1 Gegevens plangebied	5
2.2 Beschrijving van het plangebied	5
2.3 Geplande werkzaamheden	5
3 Beschermd status plangebied	7
3.1 Gelders Natuurnetwerk	7
3.2 Natura 2000	9
4 Het ecologisch onderzoek	11
4.1 Methode	11
4.2 Resultaten	12
5 Wet natuurbescherming	16
5.1 Toetsing aan Wet natuurbescherming	16
6 Conclusie	21
Bijlage 1 Impressie plangebied	23
Bijlage 2 Wettelijk kader Wet natuurbescherming	24
Bijlage 3 Beschermd plant- en diersoorten	32

Samenvatting

Uit de quickscan natuurtoets blijkt dat het aanvragen van ontheffing in het kader van de Wet natuurbescherming noodzakelijk is voor de steenuil. Hierbij dient tevens een compensatieplan voor de soort opgesteld te worden, om het verlies aan functioneel leefgebied te compenseren. Dit kan gerealiseerd worden door het versterken van het overige, te handhaven leefgebied en het steenuilvriendelijk inrichten van de nieuwe woonwijk 'Kerkwijk'. Daarnaast is gericht onderzoek naar het voorkomen van de huismus noodzakelijk. Gericht onderzoek naar de huismus bestaat uit minstens 2 ochtendbezoeken in de periode 1 april t/m 15 mei.

Bij werkzaamheden aan opgaande groenstructuren rondom het plangebied (bijvoorbeeld door bomenkap of snoeiwerkzaamheden) onderzoek naar het gebiedsgebruik door vleermuizen noodzakelijk is om vast te stellen of hier sprake is van een functioneel leefgebied. Voor gericht onderzoek naar foerageergebieden van vleermuizen dienen minimaal 2 bezoeken in de periode 15 april – 15 oktober (waarvan minimaal één tijdens de kraamperiode van 15 mei tot 15 juli) uitgevoerd te worden. Het verlenen van de ontheffing kan pas nadat dit onderzoek is uitgevoerd en de eventuele extra maatregelen zijn genomen.

Daarnaast moet bij het uitvoeren van de werkzaamheden rekening worden gehouden met overige broedvogels. Werkzaamheden moeten buiten het broedseizoen (15 maart – 15 juli) worden uitgevoerd of gestart zijn.

Nadere toetsing of vergunningsaanvraag voor beschermde natuurgebieden is niet aan de orde.

Dit zijn uitkomsten van het onderzoek dat is gehouden naar aanleiding van plannen om op een locatie aan de Meursweg in Didam woningbouw te realiseren. Dit kan negatieve gevolgen hebben voor beschermde plant- en diersoorten. Daarom is onderzoek noodzakelijk om te voldoen aan de Wet Natuurbescherming.

Staring Advies voerde het onderzoek uit in opdracht van Gemeente Montferland. Het bureau deed literatuuronderzoek in de Nationale Databank Flora en Fauna en veldonderzoek op de locatie.

1 Inleiding en doel

1.1 Inleiding

Bij een ruimtelijke ontwikkeling moet, in het kader van de Wet natuurbescherming, aangetoond worden dat er geen sprake is van aantasting van beschermde plant- en diersoorten. Hiervoor is in veel gevallen een gericht natuuronderzoek noodzakelijk. In eerste instantie is een quickscan natuurtoets noodzakelijk om een inschatting te kunnen maken over het effect van de plannen op beschermde soorten. Indien beschermde soorten verwacht worden is nader onderzoek noodzakelijk.

Bij een ruimtelijke ontwikkeling verlangt de huidige wetgeving een gedegen onderzoek naar flora en fauna in verband met de zorgplicht die de Wet natuurbescherming een plannenmaker oplegt. Er zijn plannen voor uitbreiding van de nieuwbouwwijk Kerkwijk en Meursweg in Didam. In het plangebied aan de Meursweg is met voornemens om circa 10 woningen te bouwen.

Deze locaties liggen in de directe nabijheid van elkaar en binnen elkaars invloedssfeer. In het kader van deze geplande ruimtelijke ontwikkelingen heeft Staring Advies de volgende natuuronderzoeken uitgevoerd:

- Quickscan natuurtoets Kerkwijk in Didam (SA rapport 1701)
- Aanvullend kerk- en steenuilonderzoek Kerkwijk in Didam (SA rapport 1756)
- Quickscan natuurtoets Meursweg in Didam (SA rapport 3072)

Gedurende het gericht steenuilonderzoek is geconstateerd dat de steenuil bij een erf aan de Meursweg broedt. Op basis van aanvullende informatie is echter gebleken dat de steenuil elders, bij een erf aan de nabijgelegen Dijksestraat 38a broedt. Dit heeft consequenties voor de effectbeoordeling voor de steenuil. In overleg met de gemeente Montferland is daarom besloten om de rapportage van de quickscan natuurtoets hierop aan te passen.

1.2 Doel

Het doel van de quickscan is om snel te inventariseren of door de geplande ontwikkelingen schade kan ontstaan aan populaties van beschermde soorten flora en/of fauna en hoe deze schade beperkt of gecompenseerd kan worden.

Tijdens de uitvoering van het verkennende natuuronderzoek is het (potentieel) voorkomen van beschermde soorten planten en dieren op de locatie nagegaan. Op basis van dit onderzoek is bepaald of de geplande activiteiten leiden tot een negatief effect op beschermde natuurgebieden of plant- en diersoorten. Hierbij wordt ook bepaald of nadere toetsing of vergunningsaanvraag in het kader van de Wet natuurbescherming aan de orde is.

2 Gebiedsbeschrijving en geplande werkzaamheden

2.1 Gegevens plangebied

Locatie: Meursweg
Plaats: Didam
Gemeente: Montferland
Provincie: Gelderland

2.2 Beschrijving van het plangebied

Het plangebied bestaat uit een onbebouwd perceel aan de zuidzijde van de bebouwde kom van Didam (zie figuur 1). Het plangebied heeft een oppervlakte van ongeveer 2.950 m². Het betreft een extensief beheerd en deels verruigd graslandperceel zonder opgaande beplanting. Rondom het perceel is wel opgaande begroeiing aanwezig in de vorm van struweel, hagen en enkele bomen. Aan de zuidzijde grenst het plangebied aan de Meursweg, aan overige zijden grenst het plangebied aan particuliere percelen met veel opgaande begroeiing en tuinbeplantingen (zie figuur 2 en bijlagen 1).

De omgeving van het plangebied bestaat uit de bebouwde kom van Didam, de spoorlijn Arnhem – Winterswijk, de rijksweg A12 en het buitengebied 'Oud-Dijk', met een afwisseling van agrarische percelen, verspreid liggende bebouwing en infrastructuur.

2.3 Geplande werkzaamheden

Het plangebied valt onder het woningbouwproject Kerkwijk. In de directe omgeving van het plangebied zijn de afgelopen jaren gefaseerd diverse woningen gebouwd. Recent is na het aantrekken van de woningmarkt weer een nieuwe fase voor Kerkwijk opgestart. In het plangebied is met voornemens om circa 10 woningen te bouwen.

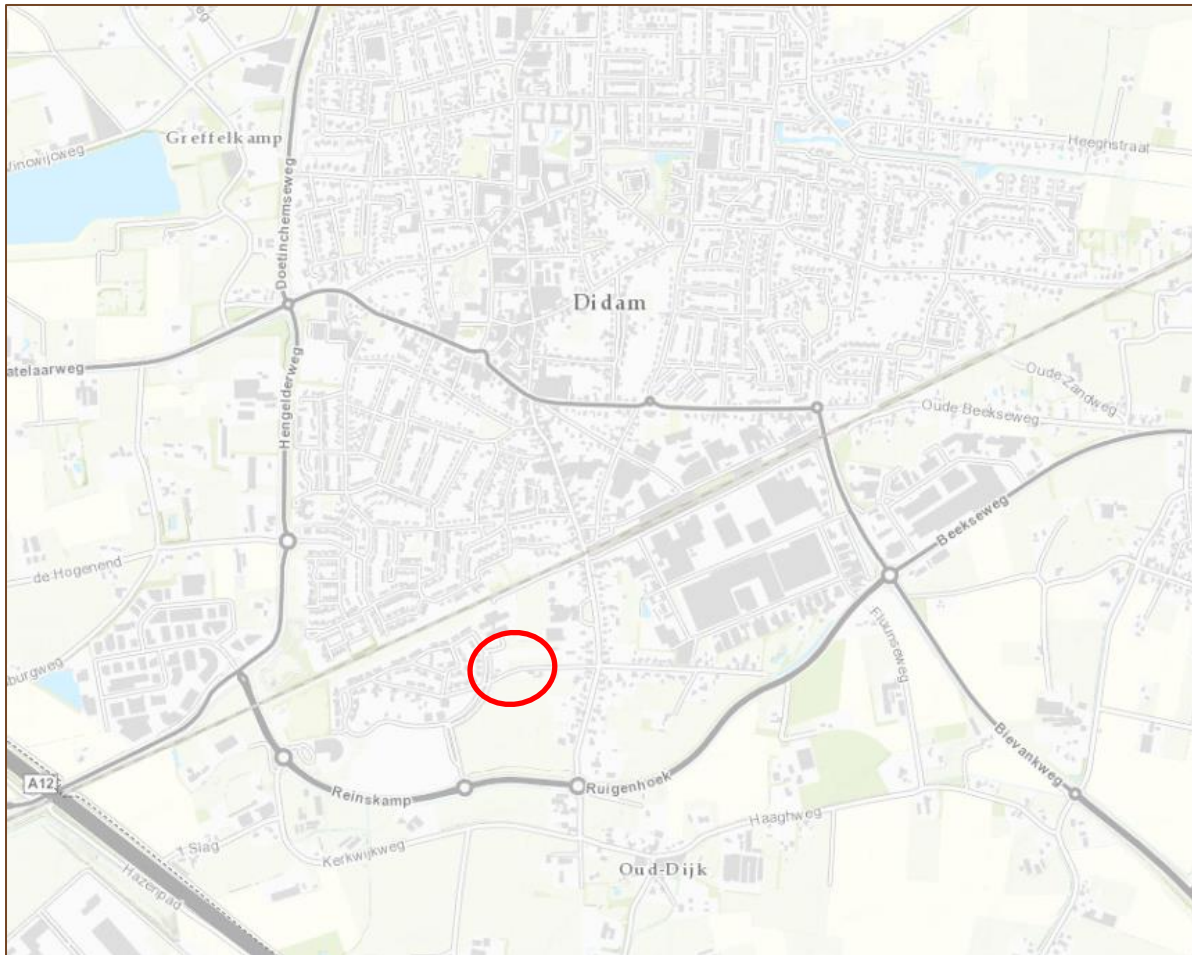

Figuur 1. Globale ligging van het plangebied (rood). Bron: Provincie Gelderland (2017).



Figuur 2. Luchtfoto van het plangebied (rood). Bron: Provincie Gelderland (2017).

3 Beschermd status plangebied

3.1 Gelders Natuurnetwerk

In de Omgevingsvisie is de herijkte Ecologische Hoofdstructuur (EHS) ruimtelijk vastgelegd en gaat het in Gelderland verder onder een andere naam. Voor de EHS komen twee nieuwe natuurcategorieën in de plaats: het Gelders Natuurnetwerk (GNN) en de Gelderse Groene Ontwikkelingszone (GO).

3.1.1 Gelders Natuurnetwerk (GNN)

Het GNN bestaat uit alle bestaande natuur en een zoekgebied voor nog te realiseren nieuwe natuur. In het Gelders Natuurnetwerk (GNN) geldt: in de basis hier geen nieuwe initiatieven. Er zijn enkele uitzonderingen mogelijk. Dat zijn ontwikkelingen van een groot algemeen of provinciaal belang of waarvoor - overtuigend gemotiveerd – geen alternatieven bestaan. Voor dergelijke uitzonderingen gelden specifieke spelregels die garanderen dat het Gelders Natuurnetwerk in stand blijft (het nee, tenzij principe). Dat betekent dat hier geen ruimte is voor nieuwe projecten die de aanwezige en potentiële natuurwaarden significant aantasten.

3.1.2 Groene Ontwikkelzone (GO)

De GO is een gebied waar partners en partijen worden uitgenodigd om actief 'groene' doelen mee te helpen realiseren. Er is in dit gebied ruimte voor de verdere ontwikkeling van bestaande en bij het gebied behorende bedrijvigheid of bewoning. Afhankelijk van het type en de schaal van de ontwikkeling vraagt de provincie om een (extra) bijdrage te leveren aan de GO.

Het plangebied ligt niet in het GNN of in een GO. In de ruime omgeving van het plangebied liggen een aantal bos-en natuurgebieden die zijn aangewezen als bestaande natuur binnen het GNN. Diverse agrarische percelen rondom deze bos-en natuurgebieden zijn aangewezen als GO. Het dichtstbijzijnde GNN gebied is het bosgebied de Nevelhorst, ten noordwesten van het plangebied. Dit gebied ligt op ruime afstand van het plangebied, vanaf circa 2 kilometer (zie figuur 3).

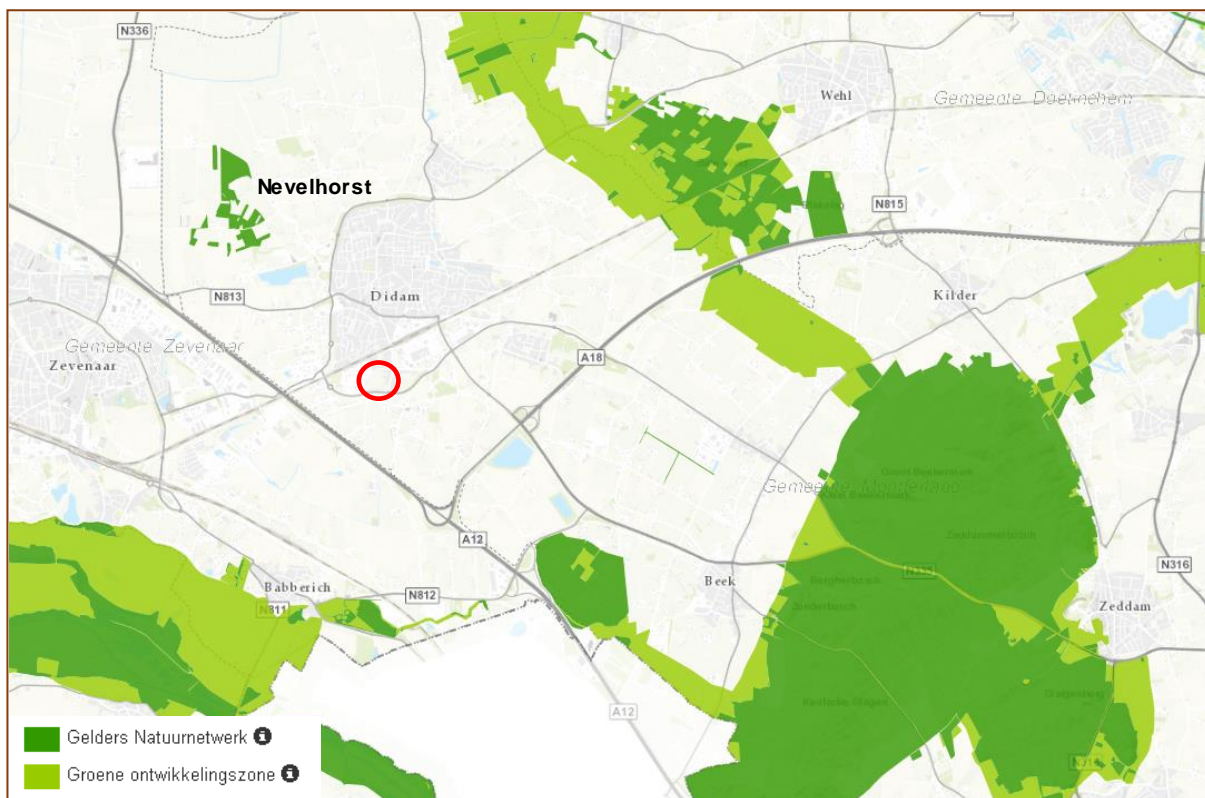

Figuur 3. Ligging van het plangebied (rood) ten opzichte van het Gelders Natuurnetwerk en Groene Ontwikkelingszone, bron: Provincie Gelderland 2017.

3.1.3 Effectbeoordeling GNN

De kernkwaliteiten van het GNN worden niet aangetast. Er hoeft geen verdere toetsing uitgevoerd te worden. In het plangebied wordt een braakliggend perceel binnen de bebouwde kom van Didam benut voor woningbouw. Er vindt geen ruimtebeslag op bestaande natuur binnen het GNN plaats. Er worden geen opgaande groenstructuren of andere natuurelementen verwijderd binnen het GNN. Nadelige effecten voor, tijdens en na inrichting van het plangebied op het GNN zijn niet te verwachten door de aard van de werkzaamheden.

3.2 Natura 2000

De Europese Unie heeft een zeer gevarieerde en rijke natuur, die van grote biologische, esthetische en economische waarde is. Om deze natuur te behouden heeft de Europese Unie het initiatief genomen voor Natura 2000. Dit is een samenhangend netwerk van beschermde natuurgebieden. Het plangebied ligt niet in een Natura 2000-gebied. Het dichtstbijzijnde Natura 2000-gebied 'Rijntakken' ligt op ruime afstand van het plangebied, vanaf ruim 3 kilometer (zie figuur 4). Overige Nederlandse Natura 2000-gebieden (o.a. 'Veluwe') en het Duitse 'Unterer Niederrhein' liggen op grotere afstand, vanaf ruim 9 km. Ten oosten van Doetinchem ligt het beschermd Natuurmonument 'De Zumpe' op ruim 13 km afstand (zie figuur 4).

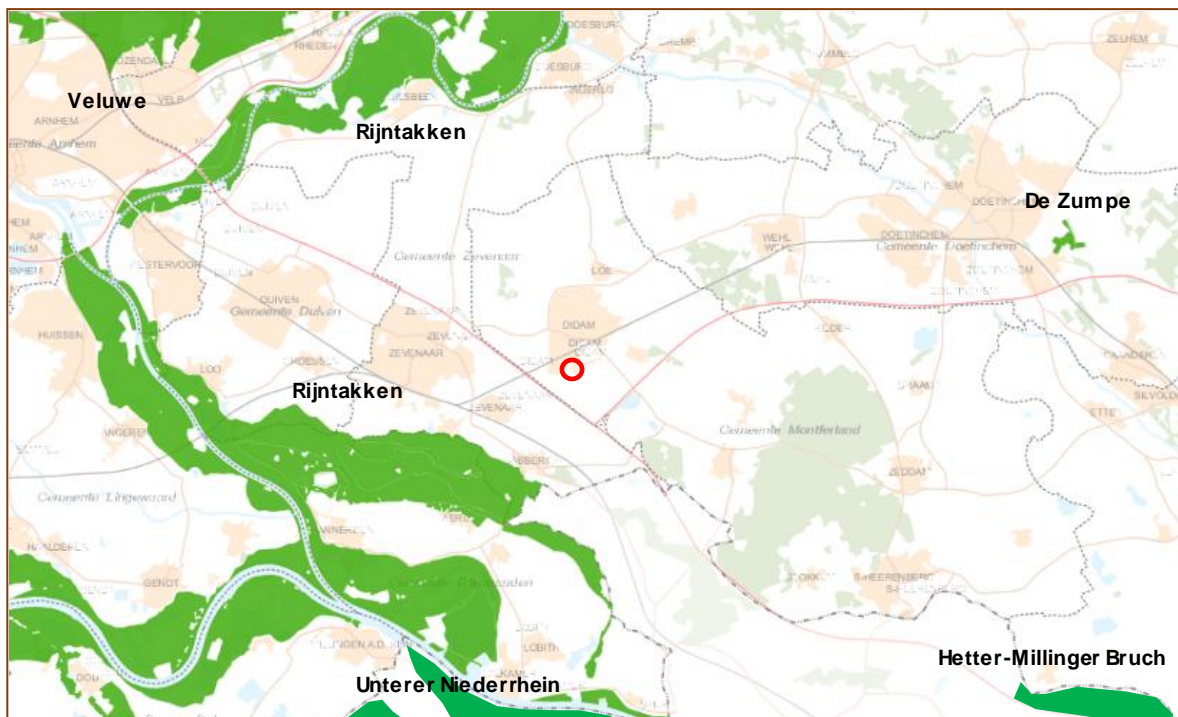

Figuur 4. Ligging van het plangebied (rood) ten opzichte van de Natura 2000-gebieden 'Rijntakken', 'Veluwe', 'Unterer Niederrhein', 'Hetter-Millinger Bruch' en het beschermd Natuurmonument 'De Zumpe'. Bron: Provincie Gelderland 2017.

3.2.1 Effectbeoordeling Natura 2000

In het plangebied wordt een braakliggend perceel binnen de bebouwde kom van Didam benut voor woningbouw. Ruimtelijke ingrepen in of nabij Natura 2000-gebieden zijn niet toegestaan wanneer deze significante negatieve effecten op de kernkwaliteiten van de Natura 2000-gebieden veroorzaken. Er vinden geen ruimtelijke ingrepen plaats in een Natura 2000-gebied. Door de aard en de omvang van de activiteiten en door de afstand tussen het plangebied en het Natura 2000-gebied 'Rijntakken' en overige Natura 2000-gebieden worden geen significante negatieve effecten op de instandhoudingsdoelen en ontwikkelingsopgaven verwacht door directe verstoringsfactoren als oppervlakteverlies of

versnippering. Door de aard en beperkte omvang van de activiteiten, de relatief grote afstand en het ontbreken van een ecologische binding zijn ook significante negatieve effecten door indirecte verstoringsfactoren als verontreiniging, verdroging, geluidsverstoring of lichtverstoring op voorhand uit te sluiten. De extra (tijdelijke) stikstofdepositie die ontstaat als gevolg van de aanlegwerkzaamheden is, gezien de relatief grote afstand tot de gevoelige habitattypen, verwaarloosbaar. Verdere toetsing of een vergunningsaanvraag is niet noodzakelijk.

Stikstofdepositie

Al jaren is er in Natura 2000-gebieden een overschot aan stikstof (ammoniak en stikstofoxiden). Dat komt bijvoorbeeld door mest van landbouwbedrijven. En door uitstoot van industrie en auto's. Dit is schadelijk voor de natuur. Ook in het Natura 2000-gebied 'Rijntakken' zijn stikstofgevoelige habitattypen aanwezig (bron: pas.natura2000.nl). Het Programma Aanpak Stikstof (PAS) moet de hoeveelheid stikstof omlaag brengen in die gebieden. De afspraken over stikstof staan in de gebiedsanalyse van het Natura 2000-gebied. Alleen als de hoeveelheid op termijn vermindert, zijn nieuwe bedrijfsactiviteiten met stikstofuitstoot mogelijk. In de gebiedsanalyse van Rijntakken wordt geconcludeerd dat er ontwikkelingsruimte is voor dit gebied (bron: PAS-gebiedsanalyse 038 Rijntakken). AERIUS berekent hoeveel ruimte er is voor nieuwe economische ontwikkelingen. AERIUS is het instrument dat de invloed van een nieuwe stikstofbron op de omgeving in beeld brengt.

In het plangebied worden circa 10 woningen gerealiseerd. Woningen zorgen voor stikstofuitstoot. Daarnaast zorgt een toename van het aantal verkeersbewegingen en het te gebruiken materieel tijdens de aanlegfase voor extra uitstoot. Door de beperkte omvang van het project wordt een AERIUS berekening echter niet noodzakelijk geacht om te bepalen of er sprake is van stikstofdepositie in het Natura 2000-gebied 'Rijntakken' en of deze stikstofdepositie binnen de toegestane ontwikkelingsruimte voor dit gebied blijft.

4 Het ecologisch onderzoek

4.1 Methode

Het verzamelen van gegevens heeft op twee manieren plaatsgevonden: via een literatuuronderzoek en er is gericht veldonderzoek uitgevoerd.

4.1.1 Literatuuronderzoek

Ter ondersteuning van het veldonderzoek wordt de Nationale Databank Flora en Fauna (NDFF) geraadpleegd. Deze database geeft informatie over waarnemingen van beschermde en zeldzame planten en dieren in Nederland. In de NDFF zijn uitsluitend gevalideerde gegevens opgeslagen. De NDFF is de meest complete databank voor de actuele verspreiding van Nederlandse flora en fauna. In de Nationale Databank Flora en Fauna zijn meer dan 100 miljoen waarnemingen opgeslagen. De databank wordt dagelijks aangevuld met recente waarnemingen. In de NDFF wordt voor het plangebied en de omgeving gezocht naar waarnemingen van beschermde soorten.

4.1.2 Veldonderzoek

Het plangebied is door een onderzoeker van Staring Advies onderzocht om een inschatting te kunnen maken van de mogelijk aanwezige beschermde soorten en incidentele waarnemingen te kunnen doen van beschermde flora en fauna (zie tabel 1).

Onderzoeker	Bezoekronde	Datum	Tijd	Weersomstandigheden
R. Boerboom	1	27-11-2017	15.15 uur	Bewolkt, regenachtig, 8°C, wind 1 Bft

Tabel 1. Veldonderzoek.

4.2 Resultaten

Deze paragraaf bespreekt de resultaten van het literatuuronderzoek en het veldonderzoek.

4.2.1 Literatuuronderzoek

Flora

De NDFF maakt voor de omgeving van het plangebied geen melding van het voorkomen van beschermde plantensoorten.

Broedvogels

De NDFF maakt voor de omgeving van het plangebied melding van diverse beschermde vogelsoorten. Een deel van de waarnemingen betreft overvliegende vogels zonder binding met het gebied. Een deel van de vogelsoorten kunnen wel een territorium bezetten in het plangebied of in de directe omgeving hiervan, waardoor ze gebruik kunnen maken van het plangebied. Van de waargenomen gierzwaluw, huismus, roek en steenuil zijn de vaste rust- en verblijfplaatsen en nestlocaties jaarrond beschermd.

Zoogdieren

De NDFF maakt voor de omgeving van het plangebied melding van een aantal beschermde zoogdiersoorten. Het betreft de volgende soorten:

- Nationaal beschermde soorten: egel, haas, konijn en steenmarter¹.
- Internationaal beschermde soorten (Habitatrichtlijn): gewone dwergvleermuis en laatvlieger.

Amfibieën, reptielen en vissen

De NDFF maakt voor de omgeving van het plangebied melding van het voorkomen van de volgende beschermde amfibieënsoort:

- Nationaal beschermde soorten: gewone pad¹.

Ongewervelde dieren

De NDFF maakt voor de omgeving van het plangebied melding van het voorkomen van de volgende beschermde ongewervelde diersoort:

- Nationaal beschermde soorten: teunisbloempijlstaart.

¹ Deze soorten zijn, met uitzondering van de steenmarter, in de provincie Gelderland vrijgesteld van de verboden als bedoeld in artikel 3.10, eerste lid, onderdelen a en b, bij ruimtelijke ontwikkelingen.

4.2.2 Veldonderzoek

In deze paragraaf worden per soortgroep de resultaten van het veldonderzoek besproken.

Flora

Het plangebied bestaat uit een deels verruigd, extensief beheerd grasland. De vegetatie bestaat uit algemene plantensoorten van matig voedselrijke tot voedselrijke omstandigheden als akkerkool, gewone smeerwortel, gekroesde melkdistel, ridderzuring, smalle weegbree, gewone berenklaauw, duizendblad, grote brandnetel, geelrode naalbaar, akkerdistel, pastinaak, zilverschoon en algemene grassoorten. In de westhoek van het perceel is een groeiplaats van de reuzenberenklaauw aanwezig.

De NDFF (zie paragraaf 4.2.1) maakt geen melding van het voorkomen van beschermde plantensoorten voor de omgeving van het plangebied. Beschermde plantensoorten worden in het plangebied ook niet verwacht door het ontbreken van geschikte groeiplaatsen. De samenstelling van de aangetroffen flora en vegetatie en de daarvan afgeleide inschatting van de voedselrijkdom, bodemgesteldheid en het ontbreken van geschikte groeiplaatsen bevestigen dit.

Broedvogels

Een volledige broedvogelkartering heeft niet plaatsgevonden. In het plangebied waren tijdens het veldbezoek geen vogels aanwezig. In de directe omgeving van het plangebied zijn de volgende vogelsoorten aangetroffen: ekster, kauw, kokmeeuw, merel en vink. Het open grasland in het plangebied is ongeschikt als nestlocatie voor vogels. Aangrenzende groenstructuren, zoals de hagen, struwelen en solitaire bomen, zijn geschikt als nestlocatie voor diverse vogelsoorten, waaronder een deel van de aangetroffen soorten. Hier zijn enkele oude nesten van vermoedelijk houtduif waargenomen.

Jaarrond beschermde nesten

De NDFF vermeldt het voorkomen van de gierzwaluw, huismus, roek en steenuil voor de omgeving van het plangebied (zie paragraaf 4.2.1). Tijdens het veldbezoek zijn er geen soorten met jaarrond beschermde nesten waargenomen in het plangebied of de directe omgeving. Het plangebied is door het ontbreken van bebouwing of opgaande groenstructuren ook ongeschikt als nestlocatie voor bovenstaande of andere jaarrond beschermde soorten. Uit recent gericht onderzoek (*Aanvullend kerk- en steenuilonderzoek Kerkwijk in Didam, SA, rapport 1756*) is echter wel gebleken dat het plangebied onderdeel uitmaakt van het functioneel leefgebied van een steenuil territorium. Mogelijk is het plangebied ook onderdeel van het functioneel leefgebied van de huismus.

Huisumus

Diverse woningen in de directe omgeving zijn geschikt als nestlocatie voor de huismus, waardoor het plangebied onderdeel kan zijn van het functioneel leefgebied van de soort. De kruidenrijke vegetatie is geschikt als foerageergebied. Aangrenzende groenstructuren zijn geschikt als schuilplaats en slaappleaats.

Steenuil

Tijdens gericht onderzoek (2017) en aanvullende gegevens is gebleken dat er een steenuil territorium aanwezig is bij de Dijksestraat 38a, ten zuiden van het plangebied aan de Meursweg. Uit analyse is gebleken dat het extensief beheerde grasland in het plangebied behoort tot het functioneel leefgebied van deze steenuil.

Grondgebonden zoogdieren

Tijdens het veldbezoek zijn geen (sporen van) beschermde zoogdieren aangetroffen in het plangebied en de directe omgeving. Mogelijk wordt het plangebied gebruikt als leefgebied door enkele algemene soorten als egel, haas, konijn, mol, steenmarter en algemene (spits)muizen. De aanwezigheid van een deel van deze soorten wordt bevestigd door de NDFF (zie paragraaf 4.2.1). Voor deze soorten geldt, met uitzondering van de steenmarter, in Gelderland vrijstelling bij ruimtelijke ontwikkelingen.

Steenmarter

Uit de NDFF zijn enkele waarnemingen van steenmarters bekend uit de omgeving van het plangebied. Tijdens het veldbezoek zijn in het plangebied geen sporen van steenmarters gevonden of steenmarters waargenomen. De steenmarter is echter hoofdzakelijk 's nachts actief. Het plangebied is ongeschikt als vaste rust- en verblijfplaats voor de steenmarter door het ontbreken van bebouwing of andere geschikte schuilgelegenheden. Sporadisch kan een foeragerende steenmarter het plangebied wel doorkruisen.

Het plangebied en de directe omgeving zijn ongeschikt als leefgebied voor overige strikt beschermde soorten.

Vleermuizen

De NDFF maakt melding van het voorkomen van de gewone dwergvleermuis en laatvlieger voor de omgeving van het plangebied (zie paragraaf 4.2.1). In het plangebied bevinden zich geen gebouwen of bomen met geschikte holten. Verblijfplaatsen van zowel gebouw- als boombewonende vleermuissoorten zijn uitgesloten.

Het plangebied is door de beperkte omvang en de afwezigheid van opgaand groen slechts marginaal geschikt als foerageergebied voor een weinig kritische soort als de gewone dwergvleermuis. De opgaande groenstructuren rond het plangebied zijn daarentegen wel geschikt als foerageergebied voor verschillende soorten vleermuizen. Van een vliegrouete is geen sprake.

Amfibieën

Beschermde amfibieën zijn tijdens het veldbezoek niet aangetroffen. De NDFF meldt de beschermde gewone pad voor de omgeving van het plangebied (zie paragraaf 4.2.1). Open water ontbreekt in het plangebied, waardoor het plangebied ongeschikt is als voortplantingsbiotoop voor deze en andere amfibieënsoorten. Het plangebied is geschikt als landbiotoop voor enkele algemene soorten als bruine kikker en gewone pad.

Reptielen

Tijdens het veldbezoek zijn geen reptielen aangetroffen. Uit de omgeving van het plangebied zijn geen waarnemingen van beschermde reptielen bekend geworden (zie paragraaf 4.2.1). Beschermde reptielensoorten worden niet verwacht in het plangebied door het ontbreken van geschikte leefgebieden.

Vissen

Open water ontbreekt in het plangebied, waardoor het voorkomen van (beschermde) vissen uitgesloten is. Uit de omgeving van het plangebied zijn ook geen waarnemingen van beschermde vissoorten bekend geworden (zie paragraaf 4.2.1).

Ongewervelde dieren

Uit de NDFD is uit de directe omgeving van het plangebied een waarneming van de streng beschermde teunisbloempijlstaart bekend geworden. Het veldbezoek heeft in de winterperiode (november 2017) plaatsgevonden, waardoor geen rupsen of imago's van deze soort aangetroffen konden worden. De soort overwintert als pop in de strooisellaag.

Teunisbloempijlstaart

De teunisbloempijlstaart is Europees beschermd via de Habitatrichtlijn en is opgenomen in de Wet natuurbescherming. Het leefgebied van de teunisbloempijlstaart bestaat voornamelijk uit vochtige open plekken in bossen en bosranden, vooral in rivierdalen. De soort wordt echter ook gevonden op zandige, braakliggende en ruderaal terrein in en rond het stedelijk gebied aangetroffen (bron: De Vlinderstichting). Van de soort is in 2016 een rups ten zuidwesten van het plangebied, aan de overzijde van de Scholtenstuk, waargenomen, op circa 350 meter afstand van het plangebied. Hier was tijdelijk een braakliggend terrein aanwezig waar de waardplanten basterdwederik sp., grote kattenstaart, harig wilgenroosje en teunisbloem sp. aanwezig waren. Momenteel wordt dit terrein bebouwd. In het plangebied ontbreekt het aan geschikt habitat en aan waardplanten, waardoor de teunisbloempijlstaart hier niet te verwachten valt.

Overige beschermde ongewervelde dieren zijn niet aangetroffen tijdens het veldbezoek. Overige beschermde ongewervelden worden ook niet verwacht door het ontbreken van geschikt leefgebied. Het bronnenonderzoek bevestigt de afwezigheid van overige beschermde ongewervelde dieren voor de omgeving van het plangebied (zie paragraaf 4.2.1).

5 Wet natuurbescherming

5.1 Toetsing aan Wet natuurbescherming

Per 1 januari 2017 is de Wet natuurbescherming van kracht. Deze wet vervangt drie wetten: de Natuurbeschermingswet 1998, de Boswet en de Flora- en faunawet. De Wet natuurbescherming volgt in hoofdlijnen de bepalingen uit de Vogel- en Habitatrichtlijn op. De belangrijkste beschermde natuurwaarden in de Wet Natuurbescherming zijn:

- Beschermde natuurgebieden (Natura 2000-gebieden).
- Aangepaste soortenlijst beschermde planten en dieren.
- Expliciete vermelding intrinsieke waarde van natuur (art. 1.10).
- Algemene zorgplicht voor natuurgebieden en in het wild levende dieren, planten en hun leefomgeving (art. 1.11).
- Actieve soortenbescherming (art. 1.12): verplichting voor provincies.

Alle natuurlijk in het wild levende vogels, meeste inheemse zoogdieren, alle inheemse amfibieën en reptielen, en een aantal vissen, dagvlinders, libellen, kevers en vaatplanten zijn beschermd.

De effecten op de flora en fauna en de wettelijke consequenties zijn ingeschat aan de hand van de geplande werkzaamheden en de relevante verbodsbepalingen uit de Wet natuurbescherming (zie bijlage 2).

5.2.1 Flora

Beschermde plantensoorten zijn niet aangetroffen en worden ook niet verwacht door het ontbreken van geschikte groeiplaatsen. Uit de NDFF zijn geen waarnemingen van beschermde plantensoorten bekend geworden uit het plangebied. Aanvullend onderzoek naar het voorkomen van beschermde plantensoorten en/of het aanvragen van een ontheffing is dan ook niet noodzakelijk.

5.2.2 Broedvogels

Alle aangetroffen en te verwachten vogelsoorten zijn beschermd krachtens de Wet natuurbescherming (Vogelrichtlijn). Ontheffing voor deze diergroep is niet mogelijk. Dit betekent dat het opzettelijk verstoren, verontrusten, doden en anderszins nadelig beïnvloeden van deze soortgroep niet is toegestaan. Daarom moet er buiten het broedseizoen gestart worden met de werkzaamheden. Als de werkzaamheden in volle gang zijn bij aanvang van het broedseizoen, is het verstoringeffect op (broed)vogels minimaal. Het broedseizoen ligt, afhankelijk van de weeromstandigheden en aanwezige soorten, ruwweg tussen 15 maart en 15 juli. Broedgevallen buiten deze periode zijn ook beschermd.

Huismus

Het plangebied behoort tot het functioneel leefgebied van de huismus. Het perceel is geschikt als foerageergebied voor de soort. Aangrenzende groenstructuren zijn geschikt als schuilplaats en slaapplaats. Van de huismus is zowel de nestlocatie als het functioneel leefgebied beschermd. Indien de functionaliteit van de vaste rust- en verblijfplaats (de nestlocatie) aangetast wordt door ruimtelijke ingrepen binnen het leefgebied, is dit een overtreding van de Wet natuurbescherming. Door de geplande woningbouw in het plangebied is er mogelijk tijdelijk sprake van een verstorend effect op nabij broedende huismussen tijdens de werkzaamheden. Daarnaast raken eventueel aanwezige huismussen permanent een essentieel foerageergebied kwijt. Aanvullend onderzoek is noodzakelijk om te bepalen of er huismussen broeden binnen de invloedssfeer van de geplande ruimtelijke ontwikkelingen. Het gaat hierbij met name om de woningen aan de Meursweg rondom het plangebied. Gericht onderzoek naar de huismus bestaat uit minstens 2 ochtendbezoeken in de periode 1 april t/m 15 mei.

Steenuil

Het plangebied behoort tot het functioneel leefgebied van een steenuil(paar). Het perceel is geschikt als foerageergebied voor de soort. Van de steenuil is zowel de nestlocatie als het functioneel leefgebied beschermd. Indien de functionaliteit van de vaste rust- en verblijfplaats (de nestlocatie) aangetast wordt door ruimtelijke ingrepen binnen het leefgebied, is dit een overtreding van de Wet natuurbescherming. Door de geplande woningbouw in het plangebied is er tijdelijk sprake van een verstorend effect tijdens de werkzaamheden. Daarnaast raakt de steenuil permanent een gedeelte van het foerageergebied kwijt. In het rapport 'Aanvullend onderzoek huismus, kerkuil en steenuil Uitbreiding Kerkwijk en Meursweg in Didam' (SA rapport 1861) wordt nader ingegaan op het effect van de geplande ruimtelijke ontwikkelingen op de steenuil.

Uit de effectbeoordeling blijkt dat dit foerageergebied niet van essentieel belang is voor de functionaliteit van het leefgebied van deze steenuil. Er is wel sprake van aantasting van het leefgebied en het verlies aan habitat dient gecompenseerd te worden, om de huidige kwaliteit van het leefgebied te waarborgen. Dit kan gerealiseerd worden door het versterken van het bestaande, te handhaven leefgebied en het steenuil vriendelijk inrichten van de nieuw te realiseren woonwijk 'Kerkwijk'. Hiervoor zijn in bovenstaand rapport voorstellen gedaan. Voor de steenuil dient ontheffing aangevraagd ten worden, om door Provincie Gelderland te laten beoordelen of de maatregelen die worden voorgesteld voldoende zijn om de functionaliteit van het leefgebied te waarborgen.

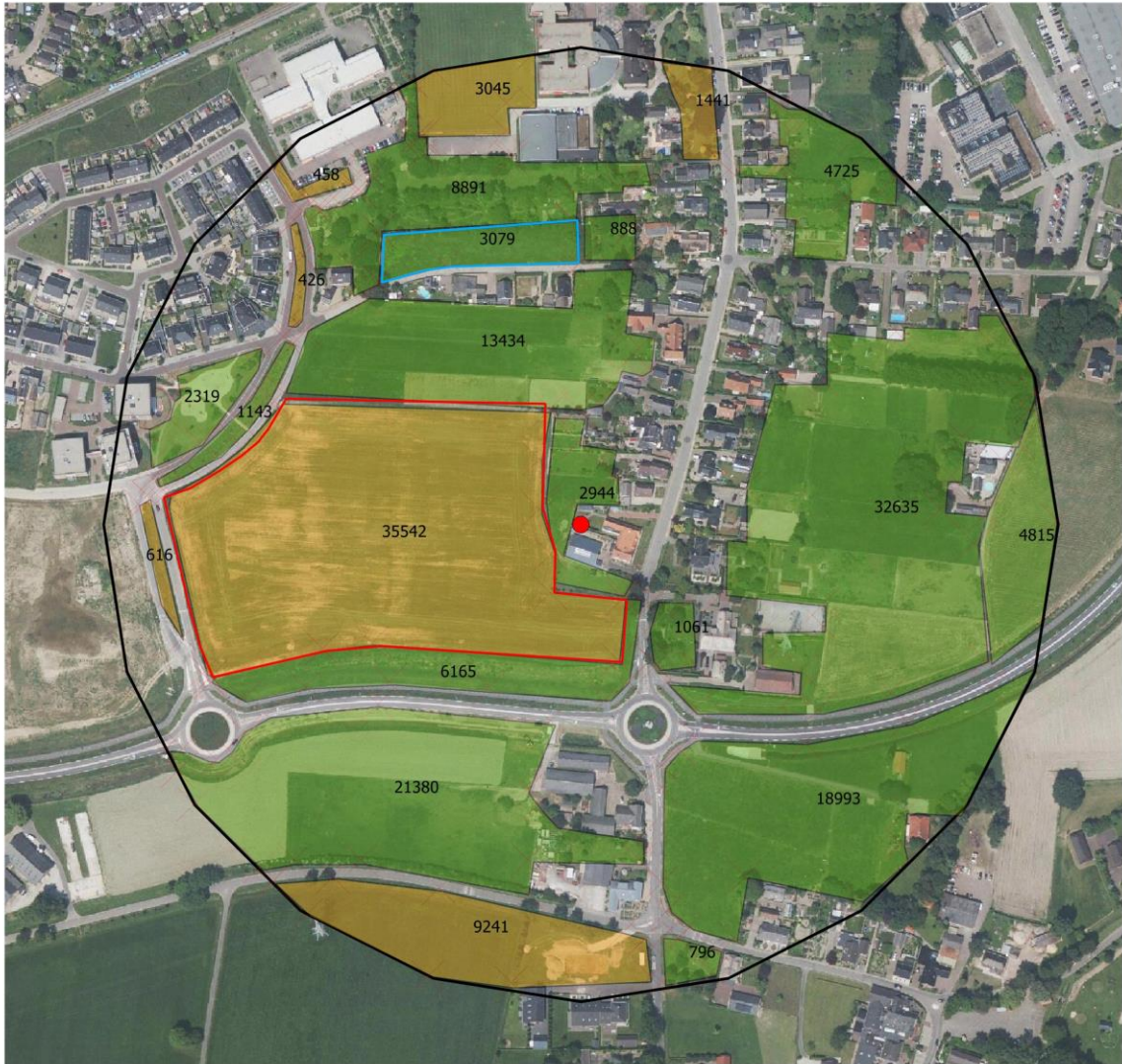

Legenda

- Nestlocatie steenuil
- Plangebied
 - ▭ Kerkwijk
 - ▭ Meursweg
- Habitat steenuil
 - ▭ geschikt leefgebied
 - ▭ marginaal geschikt leefgebied
 - ▭ Territorium steenuil

Figuur 5. Analyse van steenuil territorium Dijksestraat (bron: SA, rapport 1861).

5.2.3 Grondgebonden zoogdieren

Het plangebied wordt mogelijk gebruikt als foerageergebied door enkele algemene beschermde soorten als egel, haas, konijn, mol, steenmarter en algemene muizensoorten. Voor deze soorten zoogdieren geldt, met uitzondering van de steenmarter, in de provincie Gelderland automatisch de vrijstellingsregeling bij ruimtelijke ingrepen. Verblijfplaatsen van de steenmarter worden echter niet verwacht in het plangebied. Het uitvoeren van een aanvullend onderzoek of het aanvragen van een ontheffing is niet noodzakelijk voor deze soortgroep.

5.2.4 Vleermuizen

Om te bepalen of aanvullend onderzoek naar vleermuizen noodzakelijk is, worden de resultaten van de quickscan getoetst aan de checklist van Het Protocol voor vleermuisinventarisaties van de Gegevensautoriteit Natuur en de Zoogdierverseniging VZZ. Hieronder zijn de relevante passages uit de checklist weergegeven:

1. Zijn er gebouwen die gesloopt of gerenoveerd worden?

Nee → Nader onderzoek naar kraam-, zomer- en paar verblijfplaatsen van gebouwbewonende vleermuizen is niet noodzakelijk.

2. Zijn er bomen met geschikte holten die gekapt of gesnoeid worden?

Nee → Nader onderzoek naar kraam-, zomer- en paar verblijfplaatsen van boombewonende vleermuizen is niet noodzakelijk.

4. Maken de bomen of struiken deel uit van een mogelijke route/verbinding of een essentieel foerageergebied?

Nee → Nader onderzoek naar vliegroutes en foerageergebieden is niet noodzakelijk.

Het plangebied betreft een klein, open graslandperceel zonder opgaande groenstructuren. Potentiele verblijfplaatsen in de vorm van gebouwen of bomen ontbreken in het plangebied. Het plangebied is door de openheid weinig van waarde als vliegroute of foerageergebied voor vleermuizen. De naastgelegen groenstructuren (hagen, struweel, solitaire bomen) zijn geschikt als foerageergebied voor diverse soorten vleermuizen. Indien er sprake is van fysieke aantasting van deze groenstructuren, bijvoorbeeld door bomenkap, of aantasting door bijvoorbeeld strooilicht, treedt mogelijk verstoring van een functioneel leefgebied van vleermuizen op. Dit is een overtreding van de Wet natuurbescherming. Indien mogelijk sprake is van aantasting van een essentieel foerageergebied is gericht vleermuisonderzoek noodzakelijk. Voor gericht onderzoek naar foerageergebied dienen minimaal 2 bezoeken (waarvan minimaal één tijdens de kraamperiode) tussen 15 mei en 15 augustus uitgevoerd te worden.

5.2.5 Overige soortgroepen

Gezien het ontbreken van geschikt leefgebied zijn strikt beschermde amfibieën, reptielen, vissen en/of ongewervelde dieren (zoals de teunisbloempijlstaart), met uitzondering van enkele algemene amfibieën, niet te verwachten in het plangebied. Het plangebied kan als landhabitat gebruikt worden door een algemene amfibieënsoort als bruine kikker of gewone pad. Voor de bruine kikker en gewone pad geldt in de provincie Gelderland automatisch de vrijstellingsregeling bij ruimtelijke ingrepen. Het uitvoeren van een aanvullend onderzoek of het aanvragen van een ontheffing is niet noodzakelijk voor deze soortgroepen.

6 Conclusie

Aan de hand van de resultaten van de quickscan natuurtoets in het onderzoeksgebied 'Meursweg in Didam' kan de volgende conclusie worden getrokken:

Aanvullend onderzoek naar de huismus is noodzakelijk.

Het aanvragen van een ontheffing in het kader van de Wet natuurbescherming en het opstellen van een compensatieplan is noodzakelijk voor de steenuil.

Indien er ingrepen plaatsvinden in de naastgelegen opgaande groenstructuren is aanvullend onderzoek naar vleermuizen noodzakelijk.

Aanvullend onderzoek of het aanvragen van een ontheffing in het kader van de Wet natuurbescherming is niet noodzakelijk voor overige soort(groep)en.

Bijlagen

- 1 **Impressie plangebied**
- 2 **Wettelijk kader**
- 3 **Beschermde plant- en diersoorten**

Bijlage 1 Impressie plangebied



Bijlage 2 Wettelijk kader Wet natuurbescherming

Per 1 januari 2017 is de Wet natuurbescherming van kracht. Deze wet vervangt drie wetten: de Natuurbeschermingswet 1998, de Boswet en de Flora- en faunawet. De Wet natuurbescherming volgt in hoofdlijnen de bepalingen uit de Vogel- en Habitatrichtlijn op. De belangrijkste beschermde natuurwaarden in de Wet Natuurbescherming zijn:

- Beschermde natuurgebieden (Natura 2000-gebieden);
- Aangepaste soortenlijst beschermde planten en dieren;
- Expliciete vermelding intrinsieke waarde van natuur (art. 1.10);
- Algemene zorgplicht voor natuurgebieden en in het wild levende dieren, planten en hun leefomgeving (art. 1.11);
- Actieve soortenbescherming (art. 1.12): verplichting voor provincies.

Gebiedsbescherming

Natura 2000-gebieden

Toetsing van effecten van projecten op Natura 2000-gebieden blijft hetzelfde als nu.

Beschermde natuurmonumenten

Beschermde natuurmonumenten en bijbehorende doelen komen te vervallen. Hetzelfde geldt voor (nooit aangewezen) beschermde landschapsgezichten en beschermde leefomgevingen. De meeste natuurmonumenten vallen binnen het NNN areaal en zijn via dat beschermingsregime alsnog beschermd. Daarnaast kunnen gemeenten de natuurmonumenten via een bestemmingsplan als beschermde natuur aanwijzen.

Provincies dienen gebieden aan te wijzen voor het NNN (voormalige EHS) en (evt. op verzoek) voor overige bijzondere provinciale natuurgebieden en bijzondere provinciale landschappen.

Het rijk kan een gebied, niet zijnde een Natura 2000-gebied, als bijzonder nationaal natuurgebied aanwijzen.

Soortbescherming

Alle beschermde soorten worden aangewezen in de wet zelf (deels met verwijzing naar internationale regelgeving). Alle natuurlijk in het wild levende vogels, meeste inheemse zoogdieren, alle inheemse amfibieën en reptielen, en een aantal vissen, dagvlinders, libellen, kevers en vaatplanten zijn beschermd. Ongeveer 200 thans beschermde soorten (vooral vaatplanten en zeevissen) worden niet meer beschermd onder de Wet natuurbescherming (anders dan door algemene zorgplicht). De lijst met beschermde soorten is niet meer opgedeeld in tabellen, zoals in de huidige Flora- en faunawet. Zie bijlage 3 voor de nieuwe lijst met beschermde plant- en diersoorten.

Totaal aantal beschermde soorten is slechts een fractie van ongeveer 35.000 soorten die in Nederland voorkomen. Groot aantal bedreigde (Rode lijst) soorten wordt niet passief beschermd (wel actieve bescherming vereist).

Drie regimes voor beschermde soorten

1. Regels ter bescherming van vogels die vallen binnen het bereik van de Vogelrichtlijn, i.e. alle natuurlijk in het wild levende vogels in EU (art. 3.1-3.4)
2. Regels ter bescherming van dier- en plantensoorten die strikt beschermd zijn op grond van de Habitatrichtlijn en natuurbeschermingsverdragen (art. 3.5-3.9)
3. Regels ter bescherming van niet onder 2 vallende zoogdieren, amfibieën, reptielen, vissen, dagvlinders, libellen, kevers en vaatplanten vermeld in de bijlage bij de wet (art. 3.10-3.11)

Inhoud beschermingsregimes

- Geen uniform verbodstelsel, maar aparte verboden voor elk van de drie categorieën beschermde soorten.
- Verboden en uitzonderingen sluiten nauw aan bij Vogelrichtlijn en Habitatrichtlijn (regime 1 en 2), maar 'soepeler' regime voor aanvullend beschermde soorten (regime 3).
- Meeste verboden nu alleen van toepassing op 'opzettelijk' handelen, maar dat dekt ook voorwaardelijk opzet (=willens en wetens aanmerkelijke kans aanvaarden dat gedraging schadelijke gevolgen heeft voor beschermde soorten). Verschil met de huidige verboden zal in de praktijk dus waarschijnlijk gering zijn.

Alle in de Wet genoemde soorten zijn strikt beschermd. Voor de verbodsbepalingen is een ontheffing noodzakelijk. Dit geldt ook voor zeer algemene soorten waarvoor in het verleden automatisch de vrijstellingsregeling van kracht was bij ruimtelijke ontwikkelingen. Echter kunnen de provincies voor een aantal algemene soorten een vrijstellingslijst opstellen (op basis van Artikel 3.11). Dit betekent dat de beschermde soorten per provincie verschillen (zie bijlage 3).

Met betrekking tot ruimtelijke ontwikkelingen zijn de volgende verbodsbepalingen voor soorten het meest relevant.

Intrinsieke waarde natuur

Artikel 1.10

Deze wet is gericht op:

Het beschermen en ontwikkelen van de natuur, mede vanwege de intrinsieke waarde, en het behouden en herstellen van de biologische diversiteit.

Algemene Zorgplicht

Artikel 1.11

1. Een ieder neemt voldoende zorg in acht voor Natura 2000-gebieden, bijzondere nationale natuurgebieden en voor in het wild levende dieren en planten en hun directe leefomgeving.
2. De zorg, bedoeld in het eerste lid, houdt in elk geval in dat een ieder die weet of redelijkerwijs kan vermoeden dat door zijn handelen of nalaten nadelige gevolgen kunnen worden veroorzaakt voor een Natura 2000-gebied, een bijzonder nationaal natuurgebied of voor in het wild levende dieren en planten:
 - a. dergelijke handelingen achterwege laat, dan wel,
 - b. indien dat achterwege laten redelijkerwijs niet kan worden geveegd, de noodzakelijke maatregelen treft om die gevolgen te voorkomen, of
 - c. voor zover die gevolgen niet kunnen worden voorkomen, deze zoveel mogelijk beperkt of ongedaan maakt.
3. Het eerste lid is niet van toepassing op handelen of nalaten in overeenstemming met het bij of krachtens deze wet of de Visserijwet 1963 bepaalde.

Beschermingsregime soorten Vogelrichtlijn

Artikel 3.1

1. Het is verboden opzettelijk van nature in Nederland in het wild levende vogels van soorten als bedoeld in artikel 1 van de Vogelrichtlijn te doden of te vangen.
2. Het is verboden opzettelijk nesten, rustplaatsen en eieren van vogels als bedoeld in het eerste lid te vernielen of te beschadigen, of nesten van vogels weg te nemen.
3. Het is verboden eieren van vogels als bedoeld in het eerste lid te rapen en deze onder zich te hebben.
4. Het is verboden vogels als bedoeld in het eerste lid opzettelijk te storen.
5. Het verbod, bedoeld in het vierde lid, is niet van toepassing indien de storing niet van wezenlijke invloed is op de staat van instandhouding van de desbetreffende vogelsoort.

Artikel 3.3

1. Gedeputeerde staten kunnen ontheffing verlenen van verboden als bedoeld in artikel 3.1, ten aanzien van vogels van daarbij aangewezen soorten, dan wel ten aanzien van hun nesten, rustplaatsen of eieren.

2. Provinciale staten kunnen bij verordening vrijstelling verlenen van verboden als bedoeld in artikel 3.1 en ten aanzien van vogels van daarbij aangewezen soorten, dan wel ten aanzien van hun nesten, rustplaatsen of eieren.

Ontheffing of vrijstelling

Een ontheffing of een vrijstelling wordt uitsluitend verleend, indien is voldaan aan elk van de volgende voorwaarden:

- a. er bestaat geen andere bevredigende oplossing;
- b. zij is nodig:
 - in het belang van de volksgezondheid of de openbare veiligheid;
 - in het belang van de veiligheid van het luchtverkeer;
 - ter voorkoming van belangrijke schade aan gewassen, vee, bossen, visserij of wateren;
 - ter bescherming van flora of fauna;
 - voor onderzoek of onderwijs, het uitzetten of herinvoeren van soorten, of voor de daarmee samenhangende teelt, of
 - om het vangen, het onder zich hebben of elke andere wijze van verstandig gebruik van bepaalde vogels in kleine hoeveelheden selectief en onder strikt gecontroleerde omstandigheden toe te staan;
- c. de maatregelen leiden niet tot verslechtering van de staat van instandhouding van de desbetreffende soort.

In een ontheffing, onderscheidenlijk vrijstelling worden in elk geval voorschriften opgenomen, onderscheidenlijk regels gesteld, over:

- a. de middelen, installaties of methoden voor het vangen of doden, waarbij enkel het gebruik wordt toegestaan van bij algemene maatregel van bestuur aangewezen middelen, installaties of methoden;
- b. de tijd en plaats waarvoor de ontheffing of vrijstelling geldt, en
- c. de wijze waarop het risico voor het behoud van de vogelstand wordt beperkt.

Beschermingsregime soorten Habitatrichtlijn

Artikel 3.5

1. Het is verboden in het wild levende dieren van soorten, genoemd in bijlage IV, onderdeel a, bij de Habitatrichtlijn, bijlage II bij het Verdrag van Bern of bijlage I bij het Verdrag van Bonn, in hun natuurlijk verspreidingsgebied opzettelijk te doden of te vangen.
2. Het is verboden dieren als bedoeld in het eerste lid opzettelijk te verstoren.

3. Het is verboden eieren van dieren als bedoeld in het eerste lid in de natuur opzettelijk te vernielen of te rapen.

4. Het is verboden de voortplantingsplaatsen of rustplaatsen van dieren als bedoeld in het eerste lid te beschadigen of te vernielen.

5. Het is verboden planten van soorten, genoemd in bijlage IV, onderdeel b, bij de Habitatrictlijn of bijlage I bij het Verdrag van Bern, in hun natuurlijke verspreidingsgebied opzettelijk te plukken en te verzamelen, af te snijden, te ontwortelen of te vernielen.

Artikel 3.8

1. Gedeputeerde staten kunnen ontheffing verlenen van een of meer van de verboden, bedoeld in artikel 3.5 ten aanzien van dieren of planten van daarbij aangewezen soorten, dan wel ten aanzien van de voortplantingsplaatsen, rustplaatsen of eieren van dieren van daarbij aangewezen soorten.

2. Provinciale staten kunnen bij verordening vrijstelling verlenen van een of meer van de verboden, bedoeld in artikel 3.5 ten aanzien van dieren of planten van daarbij aangewezen soorten, dan wel ten aanzien van de voortplantingsplaatsen, rustplaatsen of eieren van dieren van daarbij aangewezen soorten.

Ontheffing of vrijstelling

Een ontheffing of een vrijstelling wordt uitsluitend verleend, indien is voldaan aan elk van de volgende voorwaarden:

a. er bestaat geen andere bevredigende oplossing;

b. zij is nodig:

- in het belang van de bescherming van de wilde flora of fauna, of in het belang van de instandhouding van de natuurlijke habitats;
- ter voorkoming van ernstige schade aan met name de gewassen, veehouderijen, bossen, visgronden, wateren of andere vormen van eigendom;
- in het belang van de volksgezondheid, de openbare veiligheid of andere dwingende redenen van groot openbaar belang, met inbegrip van redenen van sociale of economische aard en met inbegrip van voor het milieu wezenlijke gunstige effecten;
- voor onderzoek en onderwijs, repopulatie of herintroductie van deze soorten, of voor de daartoe benodigde kweek, met inbegrip van de kunstmatige vermeerdering van planten, of
- om het onder strikt gecontroleerde omstandigheden mogelijk te maken op selectieve wijze en binnen bepaalde grenzen een beperkt, bij de ontheffing of vrijstelling vastgesteld aantal van bepaalde dieren van de aangewezen soort te vangen of onder zich te hebben, onderscheidenlijk een beperkt bij de ontheffing of vrijstelling vastgesteld aantal van bepaalde planten van de aangewezen soort te plukken of onder zich te hebben;

c. er wordt geen afbreuk gedaan aan het streven de populaties van de betrokken soort in hun natuurlijke verspreidingsgebied in een gunstige staat van instandhouding te laten voortbestaan.

Beschermingsregime andere soorten

Artikel 3.10

1. Onverminderd artikel 3.5, eerste, vierde en vijfde lid, is het verboden:

a. in het wild levende zoogdieren, amfibieën, reptielen, vissen, dagvlinders, libellen en kevers van de soorten, genoemd in de bijlage, onderdeel A, bij deze wet, opzettelijk te doden of te vangen;

b. de vaste voortplantingsplaatsen of rustplaatsen van dieren als bedoeld in onderdeel a opzettelijk te beschadigen of te vernielen, of

c. vaatplanten van de soorten, genoemd in de bijlage, onderdeel B, bij deze wet, in hun natuurlijke verspreidingsgebied opzettelijk te plukken en te verzamelen, af te snijden, te ontwortelen of te vernielen.

2. Artikel 3.8, met uitzondering van het derde en vierde lid, is van overeenkomstige toepassing op de verboden, bedoeld in het eerste lid, met dien verstande dat, in aanvulling op de redenen, genoemd in het vijfde lid, onderdeel b, de noodzaak voor de ontheffing of vrijstelling ook verband kan houden met handelingen:

a. in het kader van de ruimtelijke inrichting of ontwikkeling van gebieden, daaronder begrepen het daarop volgende gebruik van het ingerichte of ontwikkelde gebied;

b. ter voorkoming van schade of overlast, met inbegrip van schade aan sportvelden, schietterreinen, industrieterreinen, kazernes, of begraafplaatsen;

c. ter beperking van de omvang van de populatie van dieren, in verband met door deze dieren ter plaatse en in het omringende gebied veelvuldig veroorzaakte schade of in verband met de maximale draagkracht van het gebied waarin de dieren zich bevinden;

d. ter voorkoming of bestrijding van onnodig lijden van zieke of gebrekkige dieren;

e. in het kader van bestendig beheer of onderhoud in de landbouw of bosbouw;

f. in het kader van bestendig beheer of onderhoud aan vaarwegen, watergangen, waterkeringen, waterstaatswerken, oevers, vliegvelden, wegen, spoorwegen of bermen, of in het kader van natuurbeheer;

g. in het kader van bestendig beheer of onderhoud van de landschappelijke kwaliteiten van een bepaald gebied, of

h. in het algemeen belang.

3. De verboden, bedoeld in het eerste lid, onderdelen a, en b, zijn niet van toepassing op de bosmuis, de huisspitsmuis en de veldmuis voor zover deze dieren zich in of op gebouwen of daarbij behorende erven of roerende zaken bevinden.

Artikel 3.11

1. Bij ministeriële regeling kan worden bepaald dat de bij die regeling aan te wijzen verboden, bedoeld in artikel 3.10, eerste lid, onderdeel b of c niet van toepassing zijn ten aanzien van bij die regeling aan te wijzen soorten, op bij die regeling aan te wijzen categorieën van handelingen die na een voorafgaande melding aan gedeputeerde staten worden uitgevoerd om een reden, genoemd in artikel 3.8, vijfde lid, onderdeel b, of in artikel 3.10, tweede lid.

2. Provinciale staten kunnen bij verordening regels stellen waaraan een melding als bedoeld in het eerste lid moet voldoen.

Gedragscodes

De verboden, bedoeld in de artikelen 3.1, 3.2, zesde lid, 3.5, 3.6 tweede lid, of 3.10, en de krachtens artikel 3.11, eerste lid, geldende verplichting tot melding, zijn niet van toepassing op handelingen die zijn beschreven in en aantoonbaar worden uitgevoerd overeenkomstig een door Onze Minister goedgekeurde gedragscode en die plaatsvinden in het kader van:

a. een bestendig beheer of onderhoud aan vaarwegen, watergangen, waterkeringen, waterstaatswerken, oevers, vliegvelden, wegen, spoorwegen of bermen, of in het kader van natuurbeheer;

b. een bestendig beheer of onderhoud in de landbouw of de bosbouw;

c. een bestendig gebruik, of

d. ruimtelijke ontwikkeling of inrichting.

2. Een gedragscode als bedoeld in het eerste lid wordt goedgekeurd, indien is voldaan aan elk van de volgende voorwaarden:

a. in de gedragscode worden handelingen beschreven die nodig zijn voor:

- ingeval het handelingen betreft die invloed kunnen hebben op vogels, één van de in artikel 3.3, vierde lid, genoemde redenen;
- ingeval het handelingen betreft die invloed kunnen hebben op dieren als bedoeld in artikel 3.5, eerste lid, één van de in artikel 3.8, vijfde lid, genoemde redenen;
- ingeval het handelingen betreft die invloed kunnen hebben op dieren als bedoeld in artikel 3.10, eerste lid, onderdeel a, of van planten als bedoeld in artikel 3.10, eerste lid, onderdeel c, één van de in artikel 3.8, vijfde lid, of in artikel 3.10, tweede lid, onder a, e, f of g, genoemde redenen;

b. in de gedragscode een wijze van uitvoering van handelingen is beschreven, waarmee naar het oordeel van Onze Minister afdoende is gewaarborgd dat ten aanzien van de soorten, bedoeld in artikel 3.1, 3.5, eerste of vijfde lid, 3.10, eerste lid, geen benutting of economisch gewin plaatsvindt;

c. in de gedragscode een wijze van uitvoering van handelingen is beschreven, waarmee naar het oordeel van Onze Minister afdoende is gewaarborgd dat ten aanzien van de soorten, bedoeld in artikel 3.1, 3.5, eerste of vijfde lid, 3.10, eerste lid, zorgvuldig wordt gehandeld.

Zorgvuldig handelen

Van zorgvuldig handelen als bedoeld in het tweede lid, onderdeel c, is in elk geval sprake, indien is voldaan aan de volgende voorwaarden:

a. er worden slechts handelingen verricht waarvan geen wezenlijke invloed uitgaat op de soorten, bedoeld in het tweede lid, en

b. ingeval handelingen worden verricht die invloed hebben op dieren wordt voorafgaand en tijdens de handelingen in redelijkheid alles verricht of gelaten om te voorkomen of zoveel mogelijk te beperken dat:

- dieren als bedoeld in artikel 3.1, 3.5, eerste lid, of 3.10, eerste lid, worden gedood;
- nesten van vogels worden vernield, beschadigd of weggenomen, rustplaatsen van vogels worden vernield of beschadigd, dan wel voortplantingsplaatsen of rustplaatsen van de in artikel 3.5, eerste lid, of artikel 3.10, eerste lid, bedoelde dieren worden beschadigd of vernield, en
- eieren van dieren als bedoeld in artikel 3.1, 3.5, eerste lid, of 3.10, eerste lid, worden vernield, of

c. ingeval handelingen worden verricht die invloed hebben op planten van soorten als bedoeld in artikel 3.5, vijfde lid, of 3.10, eerste lid, wordt voorafgaand aan en tijdens de handelingen in redelijkheid alles verricht of gelaten om te voorkomen dat deze planten worden geplukt, afgesneden, ontworteld of vernield.

4. Alvorens een gedragscode als bedoeld in het eerste lid, of een wijziging daarvan, goed te keuren of in te trekken, overlegt Onze Minister met gedeputeerde staten over zijn voornemen daartoe.

Bijlage 3 Beschermd plant- en diersoorten

Beschermingsregime soorten Vogelrichtlijn

Dit zijn alle van nature in Nederland in het wild levende vogels (zoals bedoelt in artikel 1 van de Vogelrichtlijn). Nog niet duidelijk is of er weer een lijst met jaarrond beschermde vogelnesten komt en/of dat de huidige lijst blijft gelden.

Beschermingsregime soorten Habitatrichtlijn (Niet-vogels)

Naam	Wetenschappelijke naam	Soortgroep	Verdrag/Richtlijn
baardvleermuis	<i>Myotis mystacinus ssp. mystacinus</i>	Zoogdieren-vleermuizen	Bern II, HR IV
bataafse stroommossel	<i>Unio crassus</i>	Weekdieren	HR IV
bechsteins vleermuis	<i>Myotis bechsteini</i>	Zoogdieren-vleermuizen	Bern II, HR IV
bever	<i>Castor fiber ssp. albicus</i>	Zoogdieren-landzoogdieren	HR IV
boomkikker	<i>Hyla arborea ssp. arborea</i>	Amfibieën	Bern II, HR IV
bosvleermuis	<i>Nyctalus leisleri ssp. leisleri</i>	Zoogdieren-vleermuizen	Bern II, HR IV
brandts vleermuis	<i>Myotis brandti ssp. brandti</i>	Zoogdieren-vleermuizen	Bern II, HR IV
brede geelrandwaterroofkever	<i>Dytiscus latissimus</i>	Insecten-kevers	Bern II, HR IV
donker pimperlblauwtje	<i>Maculinea nausithous</i>	Insecten-dagvlinders	Bern II, HR IV
drijvende waterweegbree	<i>Luronium natans</i>	Zaadplanten	Bern I, HR IV
franjestart	<i>Myotis nattereri</i>	Zoogdieren-vleermuizen	Bern II, HR IV
gaffellibel	<i>Ophiogomphus cecilia</i>	Insecten-libellen	Bern II, HR IV
geel schorpioenmos	<i>Hamatocaulis vernicosus</i>	Sporenplanten-bladmossen	Bern I
geelbuikvuurpad	<i>Bombina variegata ssp. variegata</i>	Amfibieën	Bern II, HR IV
gestreepte waterroofkever	<i>Graphoderus bilineatus</i>	Insecten-kevers	Bern II, HR IV
gevlekte witsnuitlibel	<i>Leucorrhinia pectoralis</i>	Insecten-libellen	Bern II, HR IV

gewone dwergvleermuis	<i>Pipistrellus pipistrellus</i>	Zoogdieren- vleermuizen	HR IV
gewone grootoorvleermuis	<i>Plecotus auritus ssp. auritus</i>	Zoogdieren- vleermuizen	Bern II, HR IV
gladde slang	<i>Coronella austriaca ssp. austriaca</i>	Reptielen	Bern II, HR IV
grijze grootoorvleermuis	<i>Plecotus austriacus ssp. austriacus</i>	Zoogdieren- vleermuizen	Bern II, HR IV
groene glazenmaker	<i>Aeshna viridis</i>	Insecten-libellen	Bern II, HR IV
groenknolorchis	<i>Liparis loeselii</i>	Zaadplanten	Bern I, HR IV
grote hoefijzerneus	<i>Rhinolophus ferrumequinum ssp. ferrumequinum</i>	Zoogdieren- vleermuizen	Bern II, HR IV
grote vuurvliinder	<i>Lycaena dispar ssp. batava</i>	Insecten- dagvlinders	Bern II, HR IV
hamster	<i>Cricetus cricetus ssp. canescens</i>	Zoogdieren- landzoogdieren	Bern II, HR IV
hazelmuis	<i>Muscardinus avellanarius</i>	Zoogdieren- landzoogdieren	HR IV
heikikker	<i>Rana arvalis ssp. arvalis</i>	Amfibieën	Bern II, HR IV
houting	<i>Coregonus oxyrinchus</i>	Vissen	HR IV
ingekorven vleermuis	<i>Myotis emarginatus ssp. emarginatus</i>	Zoogdieren- vleermuizen	Bern II, HR IV
kamsalamander	<i>Triturus cristatus</i>	Amfibieën	Bern II, HR IV
kleine dwergvleermuis	<i>Pipistrellus pygmaeus</i>	Zoogdieren- vleermuizen	Bern II, HR IV
kleine vlotvaren	<i>Salvinia natans</i>	Sporenplanten- varens	Bern I
knoflookpad	<i>Pelobates fuscus ssp. fuscus</i>	Amfibieën	Bern II, HR IV
kruiend moerasscherm	<i>Apium repens</i>	Zaadplanten	Bern I, HR IV
laatvlieger	<i>Eptesicus serotinus ssp. serotinus</i>	Zoogdieren- vleermuizen	Bern II, HR IV
liggende raket	<i>Sisymbrium supinum</i>	Zaadplanten	Bern I
meervleermuis	<i>Myotis dasycneme</i>	Zoogdieren- vleermuizen	Bern II, HR IV
mercuurwaterjuffer	<i>Coenagrion mercuriale ssp. mercuriale</i>	Insecten-libellen	Bern II
muurhagedis	<i>Podarcis muralis ssp. brongniardii</i>	Reptielen	Bern II, HR IV

noordse winterjuffer	<i>Sympecma annulata ssp. braueri</i>	Insecten-libellen	Bern II, HR IV
noordse woelmuis	<i>Microtus oeconomus ssp. arenicola</i>	Zoogdieren-landzoogdieren	HR IV
otter	<i>Lutra lutra ssp. lutra</i>	Zoogdieren-landzoogdieren	Bern II, HR IV
pimpernelblauwtje	<i>Maculinea teleius</i>	Insecten-dagvlinders	Bern II, HR IV
platte schijfhoren	<i>Anisus vorticulus</i>	Weekdieren	HR IV
poelkikker	<i>Rana lessonae</i>	Amfibieën	HR IV
rivierrombout	<i>Gomphus flavipes ssp. flavipes</i>	Insecten-libellen	Bern II, HR IV
rosse vleermuis	<i>Nyctalus noctula ssp. noctula</i>	Zoogdieren-vleermuizen	Bern II, HR IV
rugstreepad	<i>Bufo calamita</i>	Amfibieën	Bern II, HR IV
ruige dwergvleermuis	<i>Pipistrellus nathusii</i>	Zoogdieren-vleermuizen	Bern II, HR IV
sierlijke witsnuitlibel	<i>Leucorrhinia caudalis</i>	Insecten-libellen	Bern II, HR IV
steur	<i>Acipenser sturio</i>	Vissen	Bern II, HR IV
teunisbloempijlstaart	<i>Proserpinus proserpina</i>	Insecten-nachtvlinders	Bern II, HR IV
tonghaarmuts	<i>Orthotrichum rogeri</i>	Sporenplanten-bladmossen	Bern I
tweekleurige vleermuis	<i>Vespertilio murinus ssp. murinus</i>	Zoogdieren-vleermuizen	Bern II, HR IV
vale vleermuis	<i>Myotis myotis ssp. myotis</i>	Zoogdieren-vleermuizen	Bern II, HR IV
vermiljoenkever	<i>Cucujus cinnaberinus</i>	Insecten-kevers	Bern II, HR IV
vroedmeesterpad	<i>Alytes obstetricans ssp. obstetricans</i>	Amfibieën	Bern II, HR IV
watervleermuis	<i>Myotis daubentoni ssp. daubentoni</i>	Zoogdieren-vleermuizen	Bern II, HR IV
wilde kat	<i>Felis silvestris ssp. silvestris</i>	Zoogdieren-landzoogdieren	HR IV
zandhagedis	<i>Lacerta agilis ssp. agilis</i>	Reptielen	Bern II, HR IV

Beschermingsregime soorten Habitatrichtlijn (Vogels)

Naam	Wetenschappelijke naam	Soortgroep	Verdrag/ Richtlijn
appelvink	<i>Coccothraustes coccothraustes ssp. coccothraustes</i>	Vogels	Bern II
baardman	<i>Panurus biarmicus ssp. biarmicus</i>	Vogels	Bern II
bergeend	<i>Tadorna tadorna</i>	Vogels	Bern II
bijeneter	<i>Merops apiaster</i>	Vogels	Bern II
blauwborst	<i>Luscinia svecica ssp. cyanecula</i>	Vogels	Bern II
blauwe kiekendief	<i>Circus cyaneus ssp. cyaneus</i>	Vogels	Bern II
boerenzwaluw	<i>Hirundo rustica ssp. rustica</i>	Vogels	Bern II
bontbekplevier	<i>Charadrius hiaticula ssp. hiaticula</i>	Vogels	Bern II
bonte vliegenvanger	<i>Ficedula hypoleuca ssp. hypoleuca</i>	Vogels	Bern II
boomklever	<i>Sitta europaea ssp. caesia</i>	Vogels	Bern II
boomkruiper	<i>Certhia brachydactyla ssp. megarhyncha</i>	Vogels	Bern II
boompieper	<i>Anthus trivialis ssp. trivialis</i>	Vogels	Bern II
boomvalk	<i>Falco subbuteo ssp. subbuteo</i>	Vogels	Bern II
bosrietzanger	<i>Acrocephalus palustris</i>	Vogels	Bern II
bosruiter	<i>Tringa glareola</i>	Vogels	Bern II
bosuil	<i>Strix aluco ssp. aluco</i>	Vogels	Bern II
braamsluiper	<i>Sylvia curruca ssp. curruca</i>	Vogels	Bern II
brandgans	<i>Branta leucopsis</i>	Vogels	Bern II
bruine kiekendief	<i>Circus aeruginosus ssp. aeruginosus</i>	Vogels	Bern II
buizerd	<i>Buteo buteo ssp. buteo</i>	Vogels	Bern II
casarca	<i>Tadorna ferruginea</i>	Vogels	Bern II
cetti's zanger	<i>Cettia cetti ssp. cetti</i>	Vogels	Bern II
draaihals	<i>Jynx torquilla ssp. torquilla</i>	Vogels	Bern II
duinpieper	<i>Anthus campestris ssp. campestris</i>	Vogels	Bern II
dwergmeeuw	<i>Larus minutus</i>	Vogels	Bern II
dwergsterne	<i>Sterna albifrons ssp. albifrons</i>	Vogels	Bern II
engelse kwikstaart	<i>Motacilla flava ssp. flavissima</i>	Vogels	Bern II

europese kanarie	<i>Serinus serinus</i>	Vogels	Bern II
fitis	<i>Phylloscopus trochilus ssp. trochilus</i>	Vogels	Bern II
flamingo	<i>Phoenicopterus ruber ssp. roseus</i>	Vogels	Bern II
fluits	<i>Phylloscopus sibilatrix</i>	Vogels	Bern II
geelgors	<i>Emberiza citrinella ssp. citrinella</i>	Vogels	Bern II
gekraagde roodstaart	<i>Phoenicurus phoenicurus ssp. phoenicurus</i>	Vogels	Bern II
gele kwikstaart	<i>Motacilla flava ssp. flava</i>	Vogels	Bern II
geoorde fuut	<i>Podiceps nigricollis</i>	Vogels	Bern II
glanskop	<i>Parus palustris ssp. palustris</i>	Vogels	Bern II
goudhaan	<i>Regulus regulus ssp. regulus</i>	Vogels	Bern II
grasmus	<i>Sylvia communis ssp. communis</i>	Vogels	Bern II
graspieper	<i>Anthus pratensis ssp. pratensis</i>	Vogels	Bern II
graszanger	<i>Cisticola juncidis ssp. cisticola</i>	Vogels	Bern II
grauwe kiekendief	<i>Circus pygargus</i>	Vogels	Bern II
grauwe klauwier	<i>Lanius collurio ssp. collurio</i>	Vogels	Bern II
grauwe vliegenvanger	<i>Muscicapa striata ssp. striata</i>	Vogels	Bern II
groene specht	<i>Picus viridis ssp. viridis</i>	Vogels	Bern II
groenling	<i>Carduelis chloris ssp. chloris</i>	Vogels	Bern II
grote barmsijs	<i>Carduelis flammea ssp. flammea</i>	Vogels	Bern II
grote bonte specht	<i>Dendrocopos major ssp. pinetorum</i>	Vogels	Bern II
grote gele kwikstaart	<i>Motacilla cinerea ssp. cinerea</i>	Vogels	Bern II
grote karekiet	<i>Acrocephalus arundinaceus ssp. arundinaceus</i>	Vogels	Bern II
grote stern	<i>Sterna sandvicensis ssp. sandvicensis</i>	Vogels	Bern II
grote zilverreiger	<i>Casmerodius albus ssp. albus</i>	Vogels	Bern II
havik	<i>Accipiter gentilis ssp. gentilis</i>	Vogels	Bern II
heggenmus	<i>Prunella modularis ssp. modularis</i>	Vogels	Bern II
huiszwaluw	<i>Delichon urbica ssp. urbica</i>	Vogels	Bern II
ijsvogel	<i>Alcedo atthis ssp. ispida</i>	Vogels	Bern II
kerkuil	<i>Tyto alba ssp. guttata</i>	Vogels	Bern II

klapekster	<i>Lanius excubitor ssp. excubitor</i>	Vogels	Bern II
klein waterhoen	<i>Porzana parva</i>	Vogels	Bern II
kleine barmsijs	<i>Carduelis flammea ssp. cabaret</i>	Vogels	Bern II
kleine bonte specht	<i>Dendrocopos minor ssp. hortorum</i>	Vogels	Bern II
kleine karekiet	<i>Acrocephalus scirpaceus ssp. scirpaceus</i>	Vogels	Bern II
kleine plevier	<i>Charadrius dubius ssp. curonicus</i>	Vogels	Bern II
kleine zilverreiger	<i>Egretta garzetta ssp. garzetta</i>	Vogels	Bern II
kleinst waterhoen	<i>Porzana pusilla ssp. intermedia</i>	Vogels	Bern II
kluut	<i>Recurvirostra avosetta</i>	Vogels	Bern II
kneu	<i>Carduelis cannabina ssp. cannabina</i>	Vogels	Bern II
koolmees	<i>Parus major ssp. major</i>	Vogels	Bern II
kortsnavelboomkruiper	<i>Certhia familiaris ssp. macrodactyla</i>	Vogels	Bern II
kraanvogel	<i>Grus grus ssp. grus</i>	Vogels	Bern II
kruisbek	<i>Loxia curvirostra ssp. curvirostra</i>	Vogels	Bern II
kuifmees	<i>Parus cristatus ssp. mitratus</i>	Vogels	Bern II
kwak	<i>Nycticorax nycticorax ssp. nycticorax</i>	Vogels	Bern II
kwartelkoning	<i>Crex crex</i>	Vogels	Bern II
lepelaar	<i>Platalea leucorodia ssp. leucorodia</i>	Vogels	Bern II
matkop	<i>Parus montanus ssp. rhenanus</i>	Vogels	Bern II
middelste bonte specht	<i>Dendrocopos medius ssp. medius</i>	Vogels	Bern II
nachtegaal	<i>Luscinia megarhynchos ssp. megarhynchos</i>	Vogels	Bern II
nachtzwaluw	<i>Caprimulgus europaeus ssp. europaeus</i>	Vogels	Bern II
nonnetje	<i>Mergus albellus</i>	Vogels	Bern II
noordse stern	<i>Sterna paradisaea</i>	Vogels	Bern II
oehoe	<i>Bubo bubo ssp. bubo</i>	Vogels	Bern II
oeverloper	<i>Tringa hypoleucos</i>	Vogels	Bern II
oeverzwaluw	<i>Riparia riparia ssp. riparia</i>	Vogels	Bern II
ooievaar	<i>Ciconia ciconia ssp. ciconia</i>	Vogels	Bern II

paapje	<i>Saxicola rubetra</i>	Vogels	Bern II
pimpelmees	<i>Parus caeruleus ssp. caeruleus</i>	Vogels	Bern II
porseleinhoen	<i>Porzana porzana</i>	Vogels	Bern II
purperreiger	<i>Ardea purpurea ssp. purpurea</i>	Vogels	Bern II
putter	<i>Carduelis carduelis ssp. carduelis</i>	Vogels	Bern II
ransuil	<i>Asio otus ssp. otus</i>	Vogels	Bern II
rietgors	<i>Emberiza schoeniclus ssp. schoeniclus</i>	Vogels	Bern II
rietzanger	<i>Acrocephalus schoenobaenus</i>	Vogels	Bern II
rode wouw	<i>Milvus milvus ssp. milvus</i>	Vogels	Bern II
roerdomp	<i>Botaurus stellaris ssp. stellaris</i>	Vogels	Bern II
roodborst	<i>Erithacus rubecula ssp. rubecula</i>	Vogels	Bern II
roodborsttapuit	<i>Saxicola torquata ssp. hibernans</i>	Vogels	Bern II
roodhalsfuut	<i>Podiceps grisegena ssp. grisegena</i>	Vogels	Bern II
roodmus	<i>Carpodacus erythrinus ssp. erythrinus</i>	Vogels	Bern II
ruigpootuil	<i>Aegolius funereus ssp. funereus</i>	Vogels	Bern II
sijs	<i>Carduelis spinus</i>	Vogels	Bern II
slechtvalk	<i>Falco peregrinus ssp. peregrinus</i>	Vogels	Bern II
snor	<i>Locustella luscinioides ssp. luscinioides</i>	Vogels	Bern II
sperwer	<i>Accipiter nisus ssp. nisus</i>	Vogels	Bern II
spotvogel	<i>Hippolais icterina</i>	Vogels	Bern II
sprinkhaanzanger	<i>Locustella naevia ssp. naevia</i>	Vogels	Bern II
steenuil	<i>Athene noctua ssp. vidalii</i>	Vogels	Bern II
steltkluut	<i>Himantopus himantopus</i>	Vogels	Bern II
strandleeuwerik	<i>Eremophila alpestris ssp. flava</i>	Vogels	Bern II
strandplevier	<i>Charadrius alexandrinus ssp. alexandrinus</i>	Vogels	Bern II
taigaboomkruiper	<i>Certhia familiaris ssp. familiaris</i>	Vogels	Bern II

tapuit	<i>Oenanthe oenanthe ssp. oenanthe</i>	Vogels	Bern II
tjiftjaf	<i>Phylloscopus collybita ssp. collybita</i>	Vogels	Bern II
torenvalk	<i>Falco tinnunculus ssp. tinnunculus</i>	Vogels	Bern II
tuinfluiter	<i>Sylvia borin ssp. borin</i>	Vogels	Bern II
velduil	<i>Asio flammeus ssp. flammeus</i>	Vogels	Bern II
visarend	<i>Pandion haliaetus ssp. haliaetus</i>	Vogels	Bern II
visdief	<i>Sterna hirundo ssp. hirundo</i>	Vogels	Bern II
vuurgoudhaan	<i>Regulus ignicapillus ssp. ignicapillus</i>	Vogels	Bern II
wespendief	<i>Pernis apivorus</i>	Vogels	Bern II
wielewaal	<i>Oriolus oriolus ssp. oriolus</i>	Vogels	Bern II
winterkoning	<i>Troglodytes troglodytes ssp. troglodytes</i>	Vogels	Bern II
witgat	<i>Tringa ochropus</i>	Vogels	Bern II
witoogeend	<i>Aythya nyroca</i>	Vogels	Bon I
witte kwikstaart	<i>Motacilla alba ssp. alba</i>	Vogels	Bern II
woudaap	<i>Ixobrychus minutus ssp. minutus</i>	Vogels	Bern II
zeearend	<i>Haliaeetus albicilla</i>	Vogels	Bern II, Bon I
zwarte mees	<i>Parus ater ssp. ater</i>	Vogels	Bern II
zwarte roodstaart	<i>Phoenicurus ochruros ssp. gibraltariensis</i>	Vogels	Bern II
zwarte specht	<i>Dryocopus martius ssp. martius</i>	Vogels	Bern II
zwarte stern	<i>Chlidonias niger ssp. niger</i>	Vogels	Bern II
zwartkop	<i>Sylvia atricapilla ssp. atricapilla</i>	Vogels	Bern II
zwartkopmeeuw	<i>Larus melanocephalus</i>	Vogels	Bern II

Beschermingsregime andere soorten

Naam	Wetenschappelijke naam	Soortgroep
blaasvaren	<i>Cystopteris fragilis</i>	Sporenplanten- varens
groensteel	<i>Asplenium viride</i>	Sporenplanten- varens
schubvaren	<i>Ceterach officinarum</i>	Sporenplanten- varens
akkerboterbloem	<i>Ranunculus arvensis</i>	Zaadplanten
akkerdoornzaad	<i>Torilis arvensis</i>	Zaadplanten
akkerogentroost	<i>Odontites vernus subsp. vernus</i>	Zaadplanten
beklierde ogentroost	<i>Euphrasia rostkoviana</i>	Zaadplanten
berggamander	<i>Teucrium montanum</i>	Zaadplanten
bergnachtorchis	<i>Platanthera montana</i>	Zaadplanten
blauw guichelheil	<i>Anagallis arvensis subsp. foemina</i>	Zaadplanten
bokkenorchis	<i>Himantoglossum hircinum</i>	Zaadplanten
bosboterbloem	<i>Ranunculus polyanthemus subsp. nemorosus</i>	Zaadplanten
bosdravik	<i>Bromopsis ramosa subsp. benekenii</i>	Zaadplanten
brave hendrik	<i>Chenopodium bonus-henricus</i>	Zaadplanten
brede wolfsmelk	<i>Euphorbia platyphyllos</i>	Zaadplanten
breed wollegras	<i>Eriophorum latifolium</i>	Zaadplanten
bruinrode wespenorchis	<i>Epipactis atrorubens</i>	Zaadplanten
dennenorchis	<i>Goodyera repens</i>	Zaadplanten
dreps	<i>Bromus secalinus</i>	Zaadplanten
echte gamander	<i>Teucrium chamaedrys subsp. germanicum</i>	Zaadplanten
franjegentiaan	<i>Gentianella ciliata</i>	Zaadplanten
geelgroene wespenorchis	<i>Epipactis muelleri</i>	Zaadplanten
geplooide vrouwenmantel	<i>Alchemilla subcrenata</i>	Zaadplanten
getande veldsla	<i>Valerianella dentata</i>	Zaadplanten
gevekt zonneroosje	<i>Tuberaria guttata</i>	Zaadplanten
glad biggenkruid	<i>Hypochaeris glabra</i>	Zaadplanten
gladde zegge	<i>Carex laevigata</i>	Zaadplanten

groene nachtorchis	<i>Coeloglossum viride</i>	Zaadplanten
groot spiegelklokje	<i>Legousia speculum-veneris</i>	Zaadplanten
grote bosaardbei	<i>Fragaria moschata</i>	Zaadplanten
grote leeuwenklauw	<i>Aphanes arvensis</i>	Zaadplanten
honingorchis	<i>Herminium monorchis</i>	Zaadplanten
kalkboterbloem	<i>Ranunculus polyanthemos subsp. polyanthemoides</i>	Zaadplanten
kalketrip	<i>Centaurea calcitrapa</i>	Zaadplanten
karthuiseranjer	<i>Dianthus carthusianorum</i>	Zaadplanten
karwijselie	<i>Selinum carvifolia</i>	Zaadplanten
kleine ereprijs	<i>Veronica verna</i>	Zaadplanten
kleine schorseneer	<i>Scorzonera humilis</i>	Zaadplanten
kleine wolfsmelk	<i>Euphorbia exigua</i>	Zaadplanten
kluwenklokje	<i>Campanula glomerata</i>	Zaadplanten
knollathyrus	<i>Lathyrus linifolius</i>	Zaadplanten
knolspirea	<i>Filipendula vulgaris</i>	Zaadplanten
korensla	<i>Arnosaris minima</i>	Zaadplanten
kranskarwij	<i>Carum verticillatum</i>	Zaadplanten
kruiptijm	<i>Thymus praecox</i>	Zaadplanten
lange zonnedauw	<i>Drosera longifolia</i>	Zaadplanten
liggende ereprijs	<i>Veronica prostrata</i>	Zaadplanten
moerasgamander	<i>Teucrium scordium</i>	Zaadplanten
muurbloem	<i>Erysimum cheiri</i>	Zaadplanten
naakte lathyrus	<i>Lathyrus aphaca</i>	Zaadplanten
naaldenkervel	<i>Scandix pecten-veneris</i>	Zaadplanten
pijlscheefkelk	<i>Arabis hirsuta subsp. sagittata</i>	Zaadplanten
roggelelie	<i>Lilium bulbiferum subsp. croceum</i>	Zaadplanten
rood peperboompje	<i>Daphne mezereum</i>	Zaadplanten
rozenkransje	<i>Antennaria dioica</i>	Zaadplanten
ruw parelzaad	<i>Lithospermum arvense</i>	Zaadplanten
scherpkruid	<i>Asperugo procumbens</i>	Zaadplanten
schubzegge	<i>Carex lepidocarpa</i>	Zaadplanten
smalle raai	<i>Galeopsis angustifolia</i>	Zaadplanten
spits havikskruid	<i>Hieracium lactucella</i>	Zaadplanten
steenbraam	<i>Rubus saxatilis</i>	Zaadplanten
stijve wolfsmelk	<i>Euphorbia stricta</i>	Zaadplanten
stofzaad	<i>Monotropa hypopitys</i>	Zaadplanten
tengere distel	<i>Carduus tenuiflorus</i>	Zaadplanten
tengere veldmuur	<i>Minuartia hybrida</i>	Zaadplanten
troggamander	<i>Teucrium botrys</i>	Zaadplanten
veenbloembies	<i>Scheuchzeria palustris</i>	Zaadplanten

vliegenorchis	<i>Ophrys insectifera</i>	Zaadplanten
vroege ereprijs	<i>Veronica praecox</i>	Zaadplanten
wilde averuit	<i>Artemisia campestris</i> <i>subsp. campestris</i>	Zaadplanten
wilde ridderspoor	<i>Consolida regalis</i>	Zaadplanten
wilde weit	<i>Melampyrum arvense</i>	Zaadplanten
wolfskers	<i>Atropa bella-donna</i>	Zaadplanten
zandwolfsmelk	<i>Euphorbia seguieriana</i>	Zaadplanten
zinkviooltje	<i>Viola lutea subsp.</i> <i>calaminaria</i>	Zaadplanten
zweedse kornoelje	<i>Cornus suecica</i>	Zaadplanten
vliegend hert	<i>Lucanus cervus</i>	Insecten-kevers
beekkrombout	<i>Gomphus vulgatissimus</i>	Insecten-libellen
bosbeekjuffer	<i>Calopteryx virgo</i>	Insecten-libellen
donkere waterjuffer	<i>Coenagrion armatum</i>	Insecten-libellen
gevlekte glanslibel	<i>Somatochlora</i> <i>flavomaculata</i>	Insecten-libellen
gewone bronlibel	<i>Cordulegaster boltonii</i>	Insecten-libellen
hoogveenglanslibel	<i>Somatochlora arctica</i>	Insecten-libellen
kempense heidelibel	<i>Sympetrum</i> <i>depressiusculum</i>	Insecten-libellen
speerwaterjuffer	<i>Coenagrion hastulatum</i>	Insecten-libellen
aardbeivlinder	<i>Pyrgus malvae</i>	Insecten- dagvlinders
bosparelmoervlinder	<i>Melitaea athalia</i>	Insecten- dagvlinders
bruin dikkopje	<i>Erynnis tages</i>	Insecten- dagvlinders
bruine eikenpage	<i>Satyrium ilicis</i>	Insecten- dagvlinders
duinparelmoervlinder	<i>Argynnis niobe</i>	Insecten- dagvlinders
gentiaanblauwtje	<i>Maculinea alcon</i>	Insecten- dagvlinders
grote parelmoervlinder	<i>Argynnis aglaja</i>	Insecten- dagvlinders
grote vos	<i>Nymphalis polychloros</i>	Insecten- dagvlinders
grote weerschijnvlinder	<i>Apatura iris)</i>	Insecten- dagvlinders
iepenpage	<i>Satyrium w-album</i>	Insecten- dagvlinders
kleine heivlinder	<i>Hipparchia statilinus</i>	Insecten- dagvlinders

kleine ijsvogelvinder	<i>Limenitis camilla</i>	Insecten- dagvlinders
kommavinder	<i>Hesperia comma</i>	Insecten- dagvlinders
sleedoornpage	<i>Thecla betulae</i>	Insecten- dagvlinders
spiegeldikkopje	<i>Heteropterus morpheus</i>	Insecten- dagvlinders
veenbesblauwtje	<i>Plebejus optilete</i>	Insecten- dagvlinders
veenbesparelmoervlinder	<i>Boloria aquilonaris</i>	Insecten- dagvlinders
veenhooibeestje	<i>Coenonympha tullia</i>	Insecten- dagvlinders
veldparelmoervlinder	<i>Melitaea cinxia</i>	Insecten- dagvlinders
zilveren maan	<i>Boloria selene</i>	Insecten- dagvlinders
europese rivierkreeft	<i>Astacus astacus</i>	Kreeftachtigen
beekdonderpad	<i>Cottus rhenanus</i>	Vissen
beekprik	<i>Lampetra planeri</i>	Vissen
elrits	<i>Phoxinus phoxinus</i>	Vissen
gestippelde alver	<i>Alburnoides bipunctatus</i>	Vissen
grote modderkruiper	<i>Misgurnus fossilis</i>	Vissen
kwabaal	<i>Lota lota</i>	Vissen
alpenwatersalamander	<i>Mesotriton alpestris</i>	Amfibieën
bruine kikker	<i>Rana temporaria</i>	Amfibieën
gewone pad	<i>Bufo bufo</i>	Amfibieën
kleine watersalamander	<i>Lissotriton vulgaris</i>	Amfibieën
meerkikker	<i>Rana ridibunda</i>	Amfibieën
middelste groene kikker/bastaard kikker	<i>Pelophylax kl. esculentus</i>	Amfibieën
vinpootsalamander	<i>Lissotriton helveticus</i>	Amfibieën
vuursalamander	<i>Salamandra salamandra</i>	Amfibieën
adder	<i>Vipera berus ssp. berus</i>	Reptielen
hazelworm	<i>Anguis fragilis</i>	Reptielen
levendbarende hagedis	<i>Zootoca vivipara</i>	Reptielen
ringslang	<i>Natrix natrix</i>	Reptielen
aardmuis	<i>Microtus agrestis</i>	Zoogdieren- landzoogdieren
boomarter	<i>Martes martes</i>	Zoogdieren- landzoogdieren
bosmuis	<i>Apodemus sylvaticus</i>	Zoogdieren- landzoogdieren

bunzing	<i>Mustela putorius</i>	Zoogdieren-landzoogdieren
damhert	<i>Dama dama</i>	Zoogdieren-landzoogdieren
das	<i>Meles meles</i>	Zoogdieren-landzoogdieren
dwergmuis	<i>Micromys minutus</i>	Zoogdieren-landzoogdieren
dwergpspitsmuis	<i>Sorex minutus</i>	Zoogdieren-landzoogdieren
edelhart	<i>Cervus elaphus</i>	Zoogdieren-landzoogdieren
eekhoorn	<i>Sciurus vulgaris</i>	Zoogdieren-landzoogdieren
egel	<i>Erinaceus europaeus</i>	Zoogdieren-landzoogdieren
eikelmuis	<i>Eliomys quercinus</i>	Zoogdieren-landzoogdieren
gewone bosspitsmuis	<i>Sorex araneus</i>	Zoogdieren-landzoogdieren
grote bosmuis	<i>Apodemus flavicollis</i>	Zoogdieren-landzoogdieren
haas	<i>Lepus europeus</i>	Zoogdieren-landzoogdieren
hermelijn	<i>Mustela erminea</i>	Zoogdieren-landzoogdieren
huisspitsmuis	<i>Crocidura russula</i>	Zoogdieren-landzoogdieren
konijn	<i>Oryctolagus cuniculus</i>	Zoogdieren-landzoogdieren
molmuis	<i>Arvicola scherman</i>	Zoogdieren-landzoogdieren
ondergrondse woelmuis	<i>Pitymys subterraneus</i>	Zoogdieren-landzoogdieren
ree	<i>Capreolus capreolus</i>	Zoogdieren-landzoogdieren
rosse woelmuis	<i>Clethrionomys glareolus</i>	Zoogdieren-landzoogdieren
steenmarter	<i>Martes foina</i>	Zoogdieren-landzoogdieren
tweekleurige bosspitsmuis	<i>Sorex coronatus</i>	Zoogdieren-landzoogdieren
veldmuis	<i>Microtus arvalis</i>	Zoogdieren-landzoogdieren

veldspitsmuis	<i>Crocidura leucodon</i>	Zoogdieren-landzoogdieren
vos	<i>Vulpes vulpes</i>	Zoogdieren-landzoogdieren
waterspitsmuis	<i>Neomys fodiens</i>	Zoogdieren-landzoogdieren
wezel	<i>Mustela nivalis</i>	Zoogdieren-landzoogdieren
wild zwijn	<i>Sus scrofa</i>	Zoogdieren-landzoogdieren
woelrat	<i>Arvicola terrestris</i>	Zoogdieren-landzoogdieren
gewone zeehond	<i>Phoca vitulina</i>	Zoogdieren-zeezoogdieren
grijze zeehond	<i>Halichoerus grypus</i>	Zoogdieren-zeezoogdieren

Vrijgestelde soorten provincie Gelderland

Nederlandse Naam	Wetenschappelijke Naam
Zoogdieren	
Aardmuis	<i>Microtus agrestis</i>
Bosmuis	<i>Apodemus sylvaticus</i>
Bunzing	<i>Mustela putorius</i>
Dwergmuis	<i>Micromys minutus</i>
Dwergspitsmuis	<i>Sorex minutus</i>
Egel	<i>Erinaceus europaeus</i>
Gewone bosspitsmuis	<i>Sorex araneus</i>
Haas	<i>Lepus europeus</i>
Hermelijn	<i>Mustela erminea</i>
Huisspitsmuis	<i>Crocidura russula</i>
Konijn	<i>Oryctolagus cuniculus</i>
Ondergrondse woelmuis	<i>Pitymys subterraneus</i>
Ree	<i>Capreolus capreolus</i>
Rosse woelmuis	<i>Clethrionomys glareolus</i>
Tweekleurige bosspitsmuis	<i>Sorex coronatus</i>
Veldmuis	<i>Microtus arvalis</i>
Vos	<i>Vulpes vulpes</i>
Wezel	<i>Mustela nivalis</i>
Woelrat	<i>Arvicola terrestris</i>
Amfibieën en reptielen	
Bruine kikker	<i>Rana temporaria</i>
Gewone pad	<i>Bufo bufo</i>
Kleine watersalamander	<i>Triturus vulgaris</i>
Meerkikker	<i>Pelophylax ridibundus (Rana ridibunda)</i>
Middelste groene kikker / Bastaardkikker	<i>Pelophylax klepton esculentus (Rana esculenta)</i>



Staring Advies
Jonker Emilweg 11
6997 CB Hoog-Keppel
T 0314 641 910
info@staringadvies.nl
