



# Quickscan natuurtoets

Brandweerkazerne in Didam

In opdracht van Buro Ontwerp & Omgeving

## Colofon

---

Rapportnummer	2051
Projectnummer	3688
Opdrachtgever	Buro Ontwerp & Omgeving
Contactpersoon	Dhr. S. Schut
Opdrachtnemer	Staring Advies Jonker Emilweg 11 6997 CB Hoog-Keppel 0314 641910 info@staringadvies.nl www.staringadvies.nl IBAN NL87 RABO 03 88 40 73 44 Btwnr NL8076.79.616.B01 KvK 09100544
Auteur(s)	Ing. R. Boerboom
Controle	S.J.J. Wamelink
Status	Definitief
Datum:	04 november 2019
Foto voorblad	Plangebied (foto: R. Boerboom)
Wijze van citeren	Boerboom, R., 2019. Quickscan natuurtoets, Brandweerkazerne in Didam. Staring Advies, Hoog-Keppel.

### Eigendom

Dit rapport is vervaardigd op verzoek van de opdrachtgever. Het rapport blijft eigendom van de opdrachtgever. Niets uit dit rapport mag worden veeleenvoudigd en/of openbaar gemaakt worden d. m. v. druk, fotokopie, microfilm of op welke andere wijze dan ook, zonder voorafgaande schriftelijke toestemming van de opdrachtgever, noch mag het zonder een dergelijke toestemming worden gebruikt voor enig ander werk dan waarvoor het is vervaardigd.

### Betrouwbaarheid

Dit onderzoek is op zorgvuldige wijze uitgevoerd conform de toepasselijke en van kracht zijnde natuurwet- en regelgeving. Het onderzoek betreft een momentopname en geeft een inschatting van de geschiktheid van de onderzoekslocatie voor beschermde soorten. Het incidenteel voorkomen van beschermde soorten is echter nooit met zekerheid te voorspellen. Staring Advies accepteert daarom op voorhand geen aansprakelijkheid ten aanzien van eventuele beslissingen die de opdrachtgever naar aanleiding van het door Staring Advies uitgevoerde onderzoek neemt. Staring Advies is niet aansprakelijk voor gevolgschade, alsmede voor schade welke voortvloeit uit toepassingen van de resultaten van werkzaamheden of andere gegevens verkregen van Staring Advies; opdrachtgever vrijwaart Staring Advies voor aanspraken van derden in verband met deze toepassing.

### Kwaliteitszorg

Staring Advies is lid van het Netwerk Groene Bureaus (NGB). Het Netwerk Groene Bureaus is de brancheorganisatie voor groene adviesbureaus. Het Netwerk werkt aan de kwaliteit van advisering gericht op natuur, landschap, water, milieu en ruimte en behartigt de belangen van groene adviesbureaus. Het Netwerk hanteert een gedragscode die opdrachtgevers en andere belanghebbenden een basis biedt om de leden aan te spreken op de kwaliteit van hun werk.

[www.netwerkgroenebureaus.nl](http://www.netwerkgroenebureaus.nl)

# Inhoud

---

Colofon .....	1
Samenvatting.....	3
1 Inleiding en doel .....	4
1.1 Inleiding.....	4
1.2 Doel.....	4
2 Gebiedsbeschrijving en geplande werkzaamheden .....	5
2.1 Gegevens plangebied .....	5
2.2 Beschrijving van het plangebied.....	5
2.3 Beschrijving van het onderzoeksgebied.....	5
2.4 Geplande werkzaamheden .....	5
3 Beschermd status plangebied .....	7
3.1 Gebiedsbescherming .....	7
3.2 Natuurnetwerk Nederland .....	7
3.3 Natura 2000.....	9
4 Beschermd soorten plangebied.....	12
4.1 Methode .....	12
4.2 Resultaten .....	13
5 Wet natuurbescherming.....	20
6 Conclusie.....	24
Bijlage 1 Impressie plangebied.....	26
Bijlage 2 Wettelijk kader Wet natuurbescherming .....	27
Bijlage 3 Beschermd plant- en diersoorten.....	35

## Samenvatting

---

Uit de quickscan natuurtoets blijkt dat voor de geplande realisatie van een brandweerkazerne aanvullend onderzoek naar vaste rust- en verblijfplaatsen van kleine marterachtigen noodzakelijk is. Daarnaast is aanvullend onderzoek naar foerageergebieden en vliegroutes van vleermuizen noodzakelijk. Uit soortgericht onderzoek zal vervolgens blijken of er een ontheffing moet worden aangevraagd. Het eventueel verlenen van de ontheffing door de provincie kan pas nadat aanvullend onderzoek is uitgevoerd en de eventuele mitigerende en/of compenserende maatregelen zijn genomen.

Er moet bij de werkzaamheden ook rekening worden gehouden met broedvogels. Versturende werkzaamheden moeten buiten het broedseizoen (15 maart – 15 juli) worden uitgevoerd.

De geplande ruimtelijke ontwikkeling heeft mogelijk een negatief effect op de instandhoudingsdoelen van nabijgelegen Natura 2000-gebieden door stikstofdepositie. Een AERIUS-berekening is noodzakelijk om te bepalen of hiervan sprake is. Nadere toetsing of vergunningsaanvraag voor overige beschermde natuurgebieden is niet aan de orde.

Dit zijn uitkomsten van het onderzoek dat is gehouden naar aanleiding van plannen voor de realisatie van een brandweerkazerne nabij de bebouwde kom van Didam. Dit kan negatieve gevolgen hebben voor beschermde plant- en diersoorten. Daarom is onderzoek noodzakelijk om te voldoen aan de Wet Natuurbescherming.

Staring Advies voerde het onderzoek uit in opdracht van Buro Ontwerp & Omgeving. Het bureau deed literatuuronderzoek in de Nationale Databank Flora en Fauna en veldonderzoek op de locatie.

# 1 Inleiding en doel

---

## 1.1 Inleiding

Bij een ruimtelijke ontwikkeling moet, in het kader van de Wet natuurbescherming, aangetoond worden dat er geen sprake is van aantasting van beschermde natuurgebieden en beschermde plant- en diersoorten. Hiervoor is in veel gevallen een gericht natuuronderzoek vereist. In eerste instantie is een quickscan natuurtoets noodzakelijk om een inschatting te kunnen maken over het effect van de plannen op beschermde soorten. Indien beschermde soorten verwacht worden is nader onderzoek noodzakelijk. Er zijn plannen voor de verplaatsing van de brandweerkazerne naar de locatie nabij de Vincwijweg in Didam. Buro Ontwerp & Omgeving is betrokken bij deze plannen en heeft aan Staring Advies gevraagd om de quickscan natuurtoets uit te voeren.

## 1.2 Doel

Het doel van de quickscan is om snel te inventariseren of door de geplande ontwikkelingen schade kan ontstaan aan populaties van beschermde soorten flora en/of fauna en hoe deze schade beperkt of gecompenseerd kan worden.

Tijdens de uitvoering van het verkennende natuuronderzoek is het (potentieel) voorkomen van beschermde soorten planten en dieren op de locatie nagegaan. Op basis van dit onderzoek is bepaald of de geplande activiteiten leiden tot een negatief effect op beschermde natuurgebieden of plant- en diersoorten. Hierbij wordt ook bepaald of nadere toetsing of vergunningsaanvraag in het kader van de Wet natuurbescherming aan de orde is.

## 2 Gebiedsbeschrijving en geplande werkzaamheden

---

### 2.1 Gegevens plangebied

Locatie: Vincwijkweg  
Plaats: Didam  
Gemeente: Montferland  
Provincie: Gelderland

### 2.2 Beschrijving van het plangebied

Het plangebied betreft een onbebouwd terrein aan de westzijde van de bebouwde kom van Didam (zie figuur 1). Het plangebied ligt globaal ingesloten tussen de Vincwijkweg, De Eik en de Doetinchemseweg (N813). Het plangebied betreft een bomengroep waar een aantal jaar geleden de struiklaag volledig verwijderd is. De boomlaag wordt gedomineerd door zomereik, met een enkele berk. De ondergroei bestaat uit plantensoorten van matig voedselrijke tot voedselrijke omstandigheden en jonge opslag van struikvormers als braam sp., hazelaar, rode kornoelje, sleedoorn, Amerikaanse vogelkers en eenstijlige meidoorn. Enkele bomen zijn deels met klimop begroeid. Bebouwing of verhard oppervlak is niet aanwezig binnen het plangebied. Open water is eveneens niet aanwezig. Aan de westzijde van het plangebied ligt een droge greppel (zie figuur 2 en bijlage 1).

De directe omgeving van het plangebied bestaat uit de provinciale weg N813 met bijbehorend fietspad en bermen, overige openbare wegen, agrarisch grasland, een skatebaan, een parkeerterrein en de bebouwde kom van Didam (zie figuur 2 en bijlage 1).

### 2.3 Beschrijving van het onderzoeksgebied

Om het eventuele verstoring effect van de geplande ruimtelijke ontwikkeling op beschermde natuurwaarden in de directe omgeving van het plangebied (externe werking) in te kunnen schatten is een groter gebied onderzocht dan het plangebied zelf. Het onderzoeksgebied, met daarbinnen het plangebied, wordt bepaald door verharding, openbare groenstroken, agrarisch grasland, een skatebaan en een parkeerterrein (zie figuur 2).

### 2.4 Geplande werkzaamheden

Er zijn plannen voor de verplaatsing van de brandweerkazerne. Het betreft verplaatsing van de brandweerkazerne vanuit de huidige locatie aan de Burgemeester Kronenburglaan in de bebouwde kom van Didam, naar het plangebied aan de Vincwijkweg.

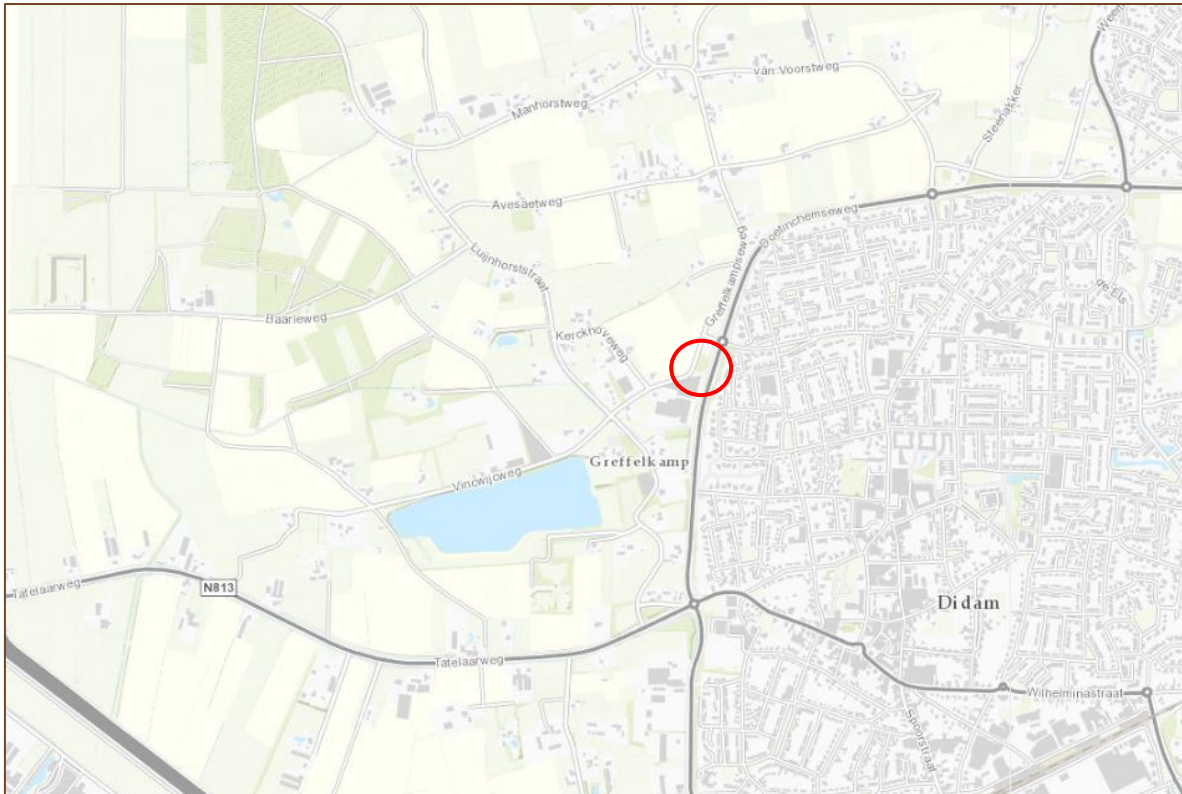

Figuur 1. Globale ligging van het plangebied (rood). Bron: Provincie Gelderland (2019).



Figuur 2. Luchtfoto van het onderzoeksgebied (blauw) met daarin het plangebied (rood). Bron: Provincie Gelderland (2019).

## 3 Beschermd status plangebied

---

### 3.1 Gebiedsbescherming

In Nederland bestaat het Natuurnetwerk Nederland. Dit is een netwerk van bestaande en nieuw aan te leggen natuurgebieden. Het netwerk moet natuurgebieden beter verbinden met elkaar en met het omringende agrarisch gebied. In paragraaf 3.2 wordt het plangebied behandeld in relatie tot de bescherming van het Natuurnetwerk Nederland (NNN).

De Wet natuurbescherming gaat over gebiedsbescherming en soortenbescherming. Wat betreft de gebiedsbescherming beschermt de Wet natuurbescherming Natura 2000-gebieden. Dit is een Europees, samenhangend netwerk van beschermde natuurgebieden. In paragraaf 3.3 wordt het plangebied behandeld in relatie tot de bescherming van Natura 2000-gebieden.

### 3.2 Natuurnetwerk Nederland

#### 3.2.1 Conclusie

Het plangebied ligt niet in het NNN. De kernkwaliteiten van het NNN worden niet aangetast. Er hoeft geen verdere toetsing uitgevoerd te worden.

#### 3.2.2 Gelders Natuurnetwerk

De gebieden van het Natuurnetwerk Nederland wordt in de provincie Gelderland het Gelders Natuurnetwerk genoemd. In het Gelders Natuurnetwerk komen twee natuurcategorieën voor: het Gelders Natuurnetwerk (GNN) en de Gelderse Groene Ontwikkelingszone (GO).

##### *Gelders Natuurnetwerk (GNN)*

Het GNN bestaat uit alle bestaande natuur en een zoekgebied voor nog te realiseren nieuwe natuur. In het GNN geldt: in de basis hier geen nieuwe initiatieven. Er zijn enkele uitzonderingen mogelijk. Dat zijn ontwikkelingen van een groot algemeen of provinciaal belang of waarvoor - overtuigend gemotiveerd – geen alternatieven bestaan. Voor dergelijke uitzonderingen gelden specifieke spelregels die garanderen dat het Gelders Natuurnetwerk in stand blijft (het nee, tenzij principe). Dat betekent dat hier geen ruimte is voor nieuwe projecten die de aanwezige en potentiële natuurwaarden significant aantasten.

##### *Groene Ontwikkelzones (GO)*

De GO is een gebied waar partners en partijen worden uitgenodigd om actief 'groene' doelen mee te helpen realiseren. Er is in dit gebied ruimte voor de verdere ontwikkeling van bestaande en bij het gebied behorende bedrijvigheid of bewoning. Afhankelijk van het



type en de schaal van de ontwikkeling vraagt de provincie om een (extra) bijdrage te leveren aan de GO.

### 3.2.3 Plangebied

Het plangebied ligt niet in het GNN of in een GO (zie figuur 3). Rondom de woonkern van Didam, zijn verschillende bos- en natuurgebieden aangewezen als bestaande natuur binnen het GNN. Het betreft onder andere Landgoed Bingerden, Stille Wald, Nevelhorst, Bergherbos, De Bijvanck en het Rijnstrangengebied. Tussen deze GNN-gebieden liggen GO's als ecologische verbindingszones. Het dichtstbijzijnde GNN gebied, Nevelhorst, ten westen van het plangebied, ligt op circa 750 meter afstand van het plangebied (zie figuur 3).

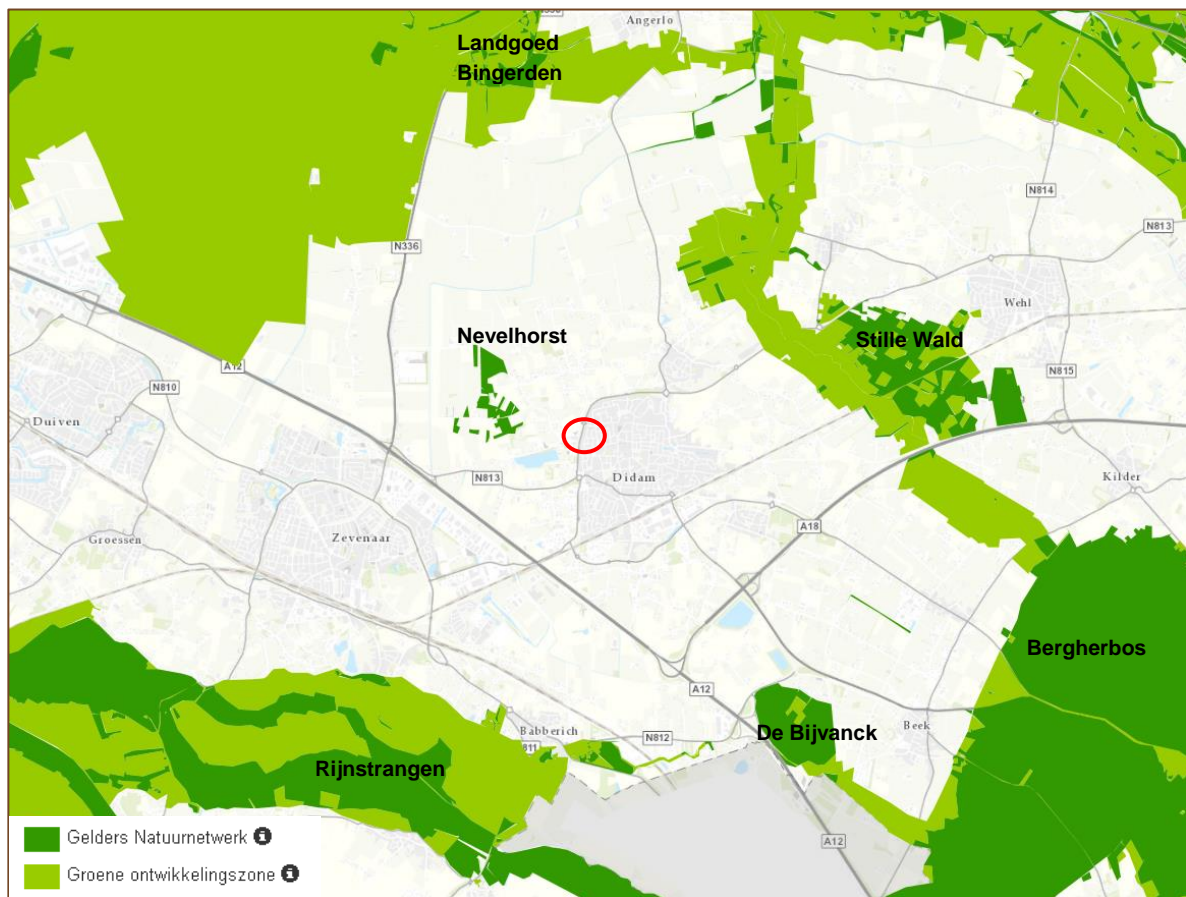

Figuur 3. Ligging van het plangebied (rood) ten opzichte van het Gelders Natuurnetwerk en Groene Ontwikkelingszone, bron: Provincie Gelderland 2019.

### 3.3 Natura 2000

#### 3.3.1 Conclusie

Er vinden geen ruimtelijke ingrepen plaats in of nabij een Natura 2000-gebied. Door de aard en de beperkte omvang van de activiteiten en door de afstand tussen het plangebied en het dichtstbijzijnde Natura 2000-gebied 'Rijntakken' en overige Natura 2000-gebieden worden geen significante negatieve effecten op de instandhoudingsdoelen en ontwikkelingsopgaven verwacht door directe verstoringsfactoren als oppervlakteverlies of versnippering.

Ook significante negatieve effecten door indirecte verstoringsfactoren als verontreiniging, verdroging, geluidsverstoring of lichtverstoring zijn op voorhand uit te sluiten, met uitzondering van stikstofdepositie. Een AERIUS<sup>1</sup>-berekening zal uitwijzen of er significante negatieve effecten zijn.

#### 3.3.2 Natura 2000

De Europese Unie heeft een zeer gevarieerde en rijke natuur, die van grote biologische, esthetische en economische waarde is. Om deze natuur te behouden heeft de Europese Unie het initiatief genomen voor Natura 2000. Dit is een samenhangend netwerk van beschermde natuurgebieden. De Wet natuurbescherming beschermt onder andere Natura 2000-gebieden. Voor activiteiten die significante, negatieve effecten hebben op de kernkwaliteiten van een Natura 2000-gebied is een vergunning nodig.

#### 3.3.3 Plangebied

Er zijn plannen voor het realiseren van een brandweerkazerne op een locatie net ten westen van de bebouwde kom van Didam. Het betreft een verplaatsing van de huidige brandweerkazerne aan de Burgemeester Kronenburglaan in Didam. Het plangebied ligt niet in een Natura 2000-gebied. Het dichtstbijzijnde Natura 2000-gebied 'Rijntakken' ligt op circa 4,2 kilometer afstand van het plangebied. Ook het Duitse Natura 2000-gebied 'Unterer Niederrhein' (niet afgebeeld) ligt in de omgeving van het plangebied, vanaf circa 4,75 kilometer afstand. Overige Natura 2000-gebieden, waaronder 'Veluwe' en de Duitse gebieden NSG 'Hetter-Millinger Bruch' en 'NSG Salmorth' (niet afgebeeld) liggen op grotere afstand, vanaf circa 9 kilometer. Er vinden geen ruimtelijke ingrepen plaats in of nabij een Natura 2000-gebied. Door de aard en de omvang van de activiteiten en door de afstand tussen het plangebied en het Natura 2000-gebied 'Rijntakken' en overige Natura 2000-gebieden worden geen significante negatieve effecten op de instandhoudingsdoelen en ontwikkelingsopgaven verwacht door directe verstoringsfactoren als oppervlakteverlies of versnippering.

---

<sup>1</sup> Het rekeninstrument berekent de stikstofdepositie als gevolg van projecten en plannen op Natura 2000-gebieden. Voor alle gebieden en sectoren AERIUS rekent voor alle stikstofgevoelige Natura 2000-gebieden en voor alle sectoren die stikstof uitstoten, waaronder landbouw, industrie en verkeer & vervoer.

Door de aard en omvang van de activiteiten, de relatief grote afstand en het ontbreken van een ecologische binding zijn ook significante negatieve effecten door indirecte verstoringsfactoren als verontreiniging, verdroging, geluidsverstoring of lichtverstoring op voorhand uit te sluiten, met uitzondering van stikstofdepositie. De geplande ruimtelijke ontwikkeling heeft mogelijk een negatief effect op de instandhoudingsdoelen van de nabijgelegen Natura 2000-gebieden door stikstofdepositie. Een AERIUS-berekening zal uitwijzen of er significante negatieve effecten zijn.

#### *Stikstofdepositie*

Stikstof is één van de grootste problemen bij de realisatie van de Natura 2000-doelen. In veel Natura 2000-gebieden, waaronder ook Rijntakken en Veluwe, is de overbelasting door stikstofdepositie een groot probleem voor de realisatie van de instandhoudingsdoelstellingen. Het gaat daarbij om de gevolgen van stikstofdepositie afkomstig uit de landbouw, het verkeer en de industrie op voor stikstof gevoelige habitats. Een aantal van de habitattypen in de nabijgelegen Natura 2000-gebieden Rijntakken en Veluwe zijn gevoelig voor depositie van stikstof (bron: Beheerplan Natura 2000 Rijntakken en Beheerplan Natura 2000 Veluwe). Voor Duitse Natura 2000-gebieden geldt een ander toetsingskader. Voor Duitse Natura 2000-gebieden kan de Duitse methode gehanteerd worden voor de beoordeling van de gevolgen van de toename van stikstofdepositie. Volgens die methode worden effecten alleen in beschouwing genomen indien de depositie door het project meer dan 7,14 mol/ha/jaar is.

#### Realisatiefase

De tijdelijke toename van verkeer (tijdens de bouwfase) kan resulteren in extra emissie van stikstof op nabijgelegen gevoelige habitats. Significante negatieve effecten op de instandhoudingsdoelen door stikstofdepositie zijn zonder AERIUS-berekening niet op voorhand uit te sluiten.

#### Gebruiksfase

Er is mogelijk sprake van een permanente toename van stikstofdepositie door de brandweerkazerne. Het betreft echter verplaatsing van een bestaande brandweerkazerne vanuit de bebouwde kom van Didam. De afstand tot het dichtstbijzijnde Natura 2000-gebied 'Rijntakken' zal iets toenemen door de verplaatsing van de brandweerkazerne (van 4,01 km naar 4,21 km). Vermoedelijk produceert de toekomstige brandweerkazerne minder uitstoot dan de huidige kazerne. Aanbevolen wordt om dit cijfermatig middels een AERIUS berekening aan te tonen.

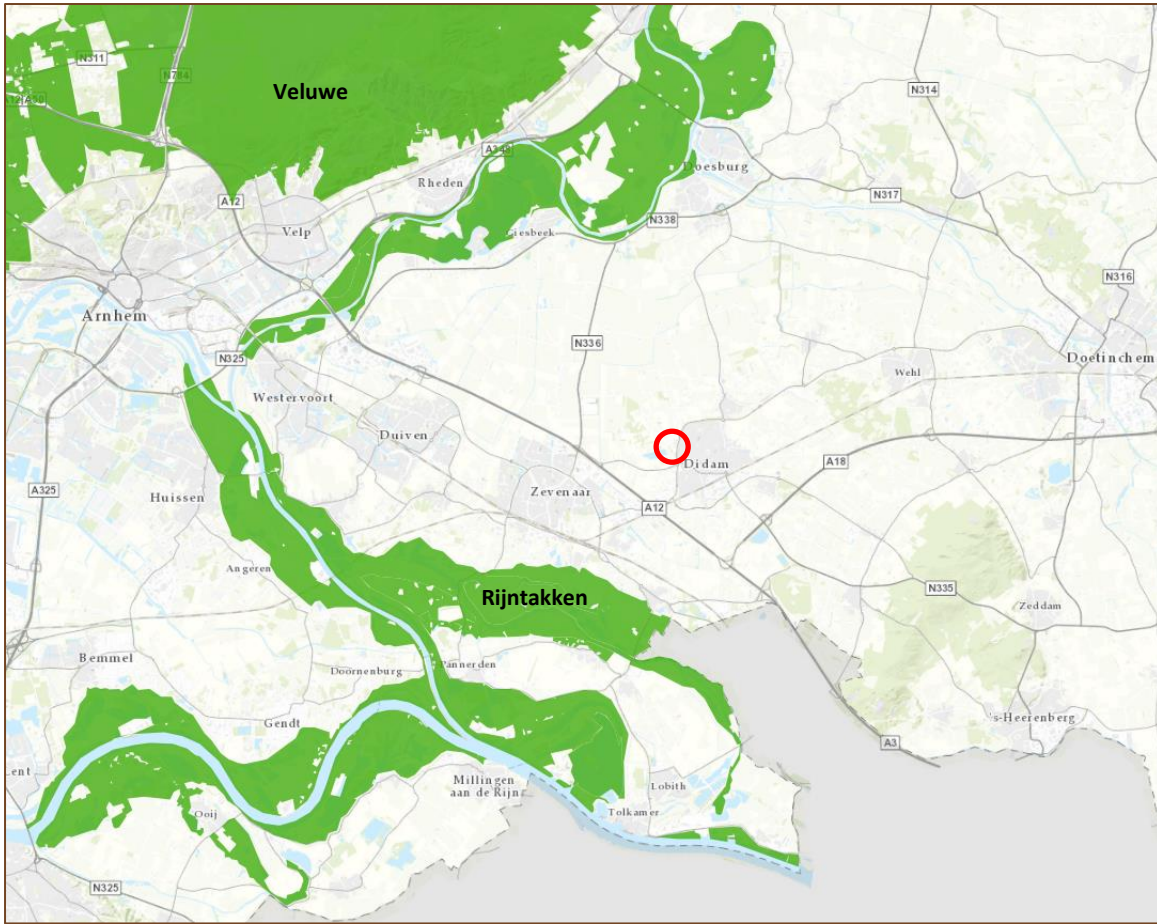

Figuur 4. Ligging van het plangebied (rood omcirkeld) ten opzichte van de 2000-gebieden 'Rijntakken' en 'Veluwe', bron: provincie Gelderland (2019).

## 4 Beschermde soorten plangebied

---

### 4.1 Methode

Het verzamelen van gegevens heeft op twee manieren plaatsgevonden: via een literatuuronderzoek en een gericht veldonderzoek.

#### 4.1.1 Literatuuronderzoek

Ter ondersteuning van het veldonderzoek werd de Nationale Databank Flora en Fauna (NDFF) geraadpleegd. Deze database geeft informatie over waarnemingen van beschermde en zeldzame planten en dieren in Nederland. In de NDFF zijn uitsluitend gevalideerde gegevens opgeslagen. De NDFF is de meest complete databank voor de actuele verspreiding van Nederlandse flora en fauna met meer dan 100 miljoen waarnemingen. De databank wordt dagelijks aangevuld met recente waarnemingen. In de NDFF is voor het onderzoeksgebied gezocht naar waarnemingen van beschermde soorten.

#### 4.1.2 Veldonderzoek

Een onderzoeker van Staring Advies onderzocht het plangebied om een inschatting te maken van de beschermde soorten die aanwezig zijn en om beschermde flora en fauna waar te nemen (zie tabel 1).

Onderzoeker	Bezoekronde	Datum	Tijd	Weersomstandigheden
R. Boerboom	1	22-10-2019	13.10 uur	Bewolkt, droog, 15°C, wind 0-1 Bft

Tabel 1. Veldonderzoek.

## 4.2 Resultaten

Deze paragraaf bespreekt de resultaten van het literatuuronderzoek en het veldonderzoek.

### 4.2.1 Literatuuronderzoek

#### **Flora**

De NDFF maakt voor de omgeving van het plangebied geen melding van het voorkomen van beschermde plantensoorten.

#### **Broedvogels**

De NDFF maakt voor de omgeving van het plangebied melding van diverse beschermde vogelsoorten. Een deel van de waarnemingen betreft overvliegende vogels zonder binding met het gebied. Een deel van de vogelsoorten kunnen wel een territorium bezetten in het plangebied of in de directe omgeving hiervan, waardoor ze gebruik kunnen maken van het plangebied. De NDFF maakt melding van de gierzwaluw, huismus, ransuil en steenuil, waarvan de vaste rust- en verblijfplaatsen en nestlocaties jaarrond beschermd.

#### **Zoogdieren**

De NDFF maakt voor de omgeving van het plangebied melding van een aantal beschermde zoogdiersoorten. Het betreft de volgende soorten:

- Nationaal beschermde soorten: bunzing, egel, haas, konijn en steenmarter<sup>2</sup>.
- Europees beschermde soorten (Habitatrichtlijn): gewone dwergvleermuis, gewone grootoorvleermuis, laatvlieger, rosse vleermuis, ruige dwergvleermuis en watervleermuis.

#### **Amfibieën, reptielen en vissen**

De NDFF maakt voor de omgeving van het plangebied melding van het voorkomen van enkele beschermde amfibieënsoorten.

- Nationaal beschermde soorten: bruine kikker en gewone pad<sup>2</sup>.

#### **Ongewervelde dieren**

De NDFF maakt voor de omgeving van het plangebied geen melding van het voorkomen van beschermde ongewervelde diersoorten.

---

<sup>2</sup> Deze soorten zijn, met uitzondering van de bunzing, eekhoorn, sleedoornpage, steenmarter en wezel, in de provincie Gelderland vrijgesteld van de verboden als bedoeld in artikel 3.10, eerste lid, onderdelen a en b, bij ruimtelijke ontwikkelingen.

## 4.2.2 Veldonderzoek

In deze paragraaf worden per soortgroep de resultaten van het veldonderzoek besproken.

### **Flora**

Het plangebied betreft een bomengroep waar een aantal jaar geleden de struiklaag volledig verwijderd is. De boomlaag wordt gedomineerd door zomereik, met een enkele berk. De ondergroei bestaat uit plantensoorten van matig voedselrijke tot voedselrijke omstandigheden en jonge opslag van struikvormers als braam sp., hazelaar, rode kornoelje, sleedoorn, Amerikaanse vogelkers en eenstijlige meidoorn. Enkele bomen zijn deels met klimop begroeid. De ondergroei bestaat uit algemene soorten van matig voedselrijke tot voedselrijke omstandigheden, zoals gewoon biggenkruid, smalle weegbree, bitterzoet, hoge fijnstraal, bijvoet, schapenzuring, veldzuring, peen, boerenwormkruid, klein streepzaad, jakobskruiskruid, bezemkruiskruid, gewone melkdistel en algemene grassoorten.

De NDFF (zie paragraaf 4.2.1) maakt geen melding van het voorkomen van beschermde plantensoorten voor de omgeving van het plangebied. Beschermde plantensoorten worden in het plangebied ook niet verwacht, door het ontbreken van geschikte groeiplaatsen. De samenstelling van de aangetroffen flora en vegetatie en de daarvan afgeleide inschatting van de voedselrijkdom, bodemgesteldheid en het ontbreken van geschikte groeiplaatsen bevestigen dit.

### **Broedvogels**

Een volledige broedvogelkartering heeft niet plaatsgevonden. Tijdens het veldbezoek was er in het plangebied een groepje rustende houtduiven aanwezig. In de omgeving van het plangebied zijn de volgende vogelsoorten aangetroffen: roodborst, kauw, heggenmus, ekster, houtduif, koolmees, huismus, buizerd en holenduif. De bomengroep in het plangebied is geschikt als nestlocatie voor enkele algemene, weinig verstoringgevoelige soorten als houtduif, ekster, zwarte kraai, merel en roek. De ondergroei is plaatselijk geschikt als nestlocatie voor soorten als winterkoning en roodborst.

#### *Jaarrond beschermde nesten*

Tijdens het veldbezoek zijn in het plangebied geen vogelsoorten aangetroffen met jaarrond beschermde nesten. In een braamstruweel ten westen van het plangebied zijn enkele roepende huismussen gehoord. Ten noorden van het plangebied is een overvliegende buizerd gehoord. De NDFF vermeldt de gierzwaluw, huismus, ransuil en steenuil voor de omgeving van het plangebied (zie paragraaf 4.2.1).

#### *Buizerd*

Ten noorden van het plangebied is een (hoog) overvliegende buizerd waargenomen. De vogel vertoonde geen binding met het plangebied. Er zijn geen (potentiële) nestlocaties in de vorm van recent gebruikte horsten en (oude) kraaiennesten voor de buizerd in het plangebied aangetroffen en ook niet te verwachten. Verder zijn ook geen gebruikssporen als plukplaatsen, prooiresten, veren, uitwerpselen of braakballen aangetroffen. In het

plangebied zijn wel een aantal bomen aanwezig die als nestboom kunnen fungeren, maar hier is onvoldoende rust en dekking. Het plangebied ligt namelijk langs een drukke doorgaande weg en direct naast een skatebaan en fietspad. Bovendien is er weinig dekking door het ontbreken van een struiklaag. Incidenteel kan een rustende buizerd worden waargenomen in het plangebied. Het plangebied is echter niet van (essentieel) belang voor buizerd.

#### *Gierzwaluw*

Deze soort broedt hoofdzakelijk in/aan gebouwen en in speciale nestkasten. Aangezien er geen gebouwen aanwezig zijn in het plangebied wordt de gierzwaluw niet in het plangebied verwacht. Gierzwaluwen broeden vermoedelijk in de nabijgelegen bebouwde kom van Didam en halen hun voedsel uit het luchtruim in de wijde omgeving. Het plangebied behoort dan ook niet tot het essentiële leefgebied van de gierzwaluw.

#### *Huismus*

Tijdens het veldbezoek zijn enkele huismussen gehoord in een braamstruweel tussen twee agrarische percelen, ten westen van het plangebied. Deze mussen bevonden zich op circa 150 meter afstand tot het plangebied. De vermoedelijke nestlocatie bevindt zich bij de nabijgelegen woning aan de Kerckhoveweg of de woning aan de Vincwijnweg, ten westen van het plangebied. Het functioneel leefgebied van deze mussen bestaat vermoedelijk uit de daar aanwezige bebouwing, erfbeplantingen en aangrenzende bermvegetaties, gazonstroken, bosschages en braamstruweel. Ook vanuit de nabijgelegen bebouwde kom van Didam zijn waarnemingen van de huismus bekend (bron: NDFF). Het plangebied, bestaande uit een boomgroep met ondergroei van kruiden, grassen en jonge boomopslag is marginaal geschikt als foerageergebied voor de huismus. Geschikte nestgelegenheid ontbreekt in het plangebied. Door de fysieke afstand tot de vermoedelijke nestlocaties en de mate van verstoring in en langs het plangebied, zal dit plangebied echter niet of nauwelijks gebruikt worden door de soort. Vermoedelijk behoort het plangebied niet tot het functioneel leefgebied van de huismus. Van een essentieel leefgebied is geen sprake.

#### *Ransuil*

Vanuit de nabijgelegen bebouwde kom van Didam is een roestplek van de ransuil bekend (bron: NDFF). Dit is een locatie waar in de wintermaanden vaak meerdere ransuilen samen overwinteren. Ook zijn in de zomer van 2019 juveniele roepende exemplaren waargenomen in een gemeentelijke groenstrook in de bebouwde kom van Didam (eigen waarnemingen). Ook vanuit het bosgebied 'De Nevelhorst', ten noordwesten van het plangebied zijn waarnemingen van de soort bekend (bron: NDFF). De ransuil broedt en roest bij voorkeur in naaldbomen, die hem de beste dekking bieden. Daarnaast ook in houtwallen, boomgroepen, hagen en zelfs solitaire bomen. Het plangebied is potentieel geschikt als nestlocatie en roestplek voor de soort. Nestlocaties en roestplekken van de soort zijn niet bekend vanuit het plangebied of de directe omgeving. De ransuil gebruikt oude nesten van kraaiachtigen als nestlocatie. Deze zijn niet aangetroffen in het plangebied. Daarnaast zijn er geen sporen als veren, uitwerpselen of braakballen aangetroffen in het plangebied. Het plangebied is niet in gebruik als nestlocatie door de



ransuil. De ransuil jaagt bij voorkeur in het open veld, langs wegbermen en op plekken met kaalslag in bos. Het plangebied is, met name langs de randen, geschikt als jachtgebied voor de ransuil. Door de beperkte omvang en ruim voldoende alternatief jachtgebied in de omgeving zal echter geen sprake zijn van een essentieel leefgebied.

#### *Roek*

De bomengroep in het plangebied is geschikt als nestlocatie voor de roek. Uit het plangebied en de directe omgeving zijn geen roekenkolonies bekend. De dichtstbijzijnde kolonies bevinden zich onder andere in Zevenaar, Angerlo en Wehl (bron: NDFF). Er zijn tijdens het veldbezoek geen roeken waargenomen in het plangebied en de directe omgeving. Ook zijn er geen recent gebruikte nesten waargenomen in de bomen in het plangebied. Het plangebied is niet in gebruik als nestlocatie door de roek. Het plangebied is eveneens niet van essentieel belang als leefgebied voor de soort, door de beperkte omvang en de aanwezigheid van ruim voldoende geschikt foerageergebied (akkers, graslanden etc.)

#### *Steenuil*

Van een aantal woonerven in het buitengebied rond Didam, ten (noord)westen van het plangebied, zijn territoria van de steenuil bekend (bron: NDFF). De soort broedt hier vermoedelijk in speciale nestkasten in (fruit)bomen, in/aan gebouwen of in knotbomen. Het plangebied is door het ontbreken van geschikte nestgelegenheid niet van belang als broedlocatie van de soort. Het plangebied is marginaal geschikt als jachtgebied voor de steenuil. Door de beperkte omvang en de afstand tot de potentiële nestlocaties zal echter geen sprake zijn van een essentieel leefgebied.

Ook overige vogelsoorten waarvan de nesten jaarrond beschermd zijn worden niet in het plangebied verwacht door het ontbreken van geschikte nestgelegenheden in de vorm van forse bomen in bosschages met voldoende rust en dekking, speciale nestkasten of andere nestgelegenheden.

#### **Grondgebonden zoogdieren**

Tijdens het veldbezoek zijn er geen (sporen van) beschermde zoogdieren aangetroffen in het plangebied. Het plangebied kan dienen als leefgebied voor enkele algemene grondgebonden zoogdieren zoals egel, haas, konijn, mol, steenmarter en diverse muizensoorten. De aanwezigheid van een deel van deze soorten wordt bevestigd door de NDFF. Daarnaast vermeldt de NDFF de bunzing voor de omgeving van het plangebied en kan de eekhoorn verwacht worden. Voor bovenstaande soorten geldt, met uitzondering van de bunzing, eekhoorn en steenmarter, in Gelderland vrijstelling bij ruimtelijke ontwikkelingen. Het plangebied en de directe omgeving zijn ongeschikt als leefgebied voor overige strikt beschermde soorten. De NDFF bevestigt de afwezigheid van overige strikt beschermde grondgebonden zoogdieren voor de omgeving van het plangebied (zie paragraaf 4.2.1).

### *Eekhoorn*

De bomen in het plangebied zijn geschikt als verblijfplaats voor de eekhoorn. Uit de ruime omgeving van het plangebied zijn echter geen recente waarnemingen van de strikt beschermde eekhoorn bekend (bron: NDFF). De dichtstbijzijnde waarnemingen zijn afkomstig uit de bosgebieden Stille Wald bij Wehl, op ruime afstand van het plangebied. Er zijn geen eekhoornnesten in de bomen in het plangebied waargenomen. Daarnaast zijn er geen eekhoorns of gebruikssporen van eekhoorns waargenomen tijdens het veldbezoek. Door het ontbreken van nesten, overige sporen en de geïsoleerde ligging van het plangebied ten opzichte van de bekende leefgebieden van de eekhoorn wordt de soort hier niet verwacht.

### *Kleine marterachtigen*

Van de kleine marterachtigen is de bunzing bekend uit de omgeving van het plangebied. De soort is op circa 300 meter afstand van het plangebied waargenomen (bron: NDFF). De bunzing komt voor in allerlei verschillende landschapstypen, maar zijn voorkeur gaat uit naar een kleinschalig landschap met voldoende schuilmogelijkheden en water in de buurt. Dit kunnen oeverbegroeiingen, droge sloten, heggen, houtwallen, bosranden en akkerranden zijn, maar ook meer waterrijke gebieden zoals rietvelden of moerasgebieden. Daarnaast komt hij ook voor in vrij open terreinen, zoals weidegebieden met sloten (bron: Zoogdiervereniging). De overige kleine marterachtigen hermelijn en wezel komen in vergelijkbare landschapstypen voor, maar zijn over het algemeen minder gebonden aan waterrijke gebieden. Het plangebied is geschikt als foerageergebied voor kleine marterachtigen, doordat er sprake is van een bomengroep met ondergroei. Door de beperkte omvang en de geïsoleerde ligging tussen drukke infrastructuur zal het plangebied niet van essentieel belang zijn als foerageergebied voor kleine marterachtigen. Een verblijfplaats van de bunzing wordt niet verwacht door het ontbreken van geschikte schuilgelegenheden, zoals dichte vegetatie, houtstapels, takkenhopen, konijnenholen etc. Een verblijfplaats van de kleinere hermelijn en wezel, die ook muizen- en rattenholen gebruiken, is niet geheel uit te sluiten in het plangebied.

### *Steenmarter*

Uit de omgeving van het plangebied zijn enkele waarnemingen van de steenmarter bekend (bron: NDFF). Steenmarters gebruiken hoozolders, loze ruimtes onder het dak, schuurtjes en dergelijke, als verblijfplaats. Een steenmarter heeft binnen zijn territorium verscheidene verblijfplaatsen. Aangezien er geen gebouwen of andere geschikte schuilgelegenheden in het plangebied aanwezig zijn, kunnen vaste verblijfplaatsen op voorhand uitgesloten worden. De soort is ook niet waargenomen tijdens het veldbezoek. Er zijn geen sporen van steenmarters, zoals wissels, uitwerpselen, pootafdrukken, prooiresten, latrines of knaag- en krabsporen waargenomen in het plangebied. Incidenteel kan het plangebied als foerageergebied gebruikt worden door de soort. Door de beperkte omvang zal het plangebied niet van essentieel belang zijn als foerageergebied voor de steenmarter.

## Vleermuizen

De NDFF maakt voor de omgeving van het plangebied melding van het voorkomen van de volgende vleermuissoorten: gewone dwergvleermuis, gewone grootoorvleermuis, laatvlieger, rosse vleermuis, ruige dwergvleermuis en watervleermuis (zie paragraaf 4.2.1). Het plangebied is door de afwezigheid van geschikte gebouwen niet geschikt als verblijfplaats voor gebouwbewonende vleermuissoorten, zoals de gewone dwergvleermuis, gewone grootoorvleermuis of laatvlieger. De bomen in het plangebied beschikken niet over geschikte holten. Verblijfplaatsen van boombewonende soorten, zoals de rosse vleermuis, ruige dwergvleermuis en watervleermuis, worden ook niet verwacht in het plangebied.

Het plangebied is geschikt als foerageergebied voor diverse soorten vleermuizen, zoals de gewone dwergvleermuis, gewone grootoorvleermuis, laatvlieger, rosse vleermuis en ruige dwergvleermuis. Door het ontbreken van open water is het plangebied minder geschikt als foerageergebied voor de watervleermuis, hoewel deze soort soms ook foerageert boven land. Daarnaast kan het plangebied onderdeel zijn van een vliegroute, door de ligging langs en nabij overige lijnvormige groenstructuren, zoals de bomenrijen langs de Doetinchemseweg en de Greffelkampseweg (zie figuur 5). Wanneer er door bomenkap te grote gaten in een aaneengesloten groenstructuur ontstaan, kan de functie als vliegroute en foerageergebied aangetast worden.



Figuur 5. Ligging van het plangebied (groen) ten opzichte van mogelijke vliegroutes van vleermuizen (blauw).

### **Amfibieën**

Tijdens het veldbezoek zijn geen amfibieën aangetroffen. De NDFF meldt de bruine kikker en gewone pad voor de omgeving van het plangebied (zie paragraaf 4.2.1). Het ontbreekt echter aan open water in het plangebied. Van een voortplantingsbiotoop van deze of andere amfibieën is dan ook geen sprake. Het plangebied is wel als landbiotoop geschikt voor de genoemde amfibieën. Indien de (tijdens het veldbezoek droogstaande) greppel watervoerend is, kunnen enkele algemene soorten als bruine kikker en gewone pad deze als voortplantingsbiotoop gebruiken. Overige beschermde amfibieënsoorten worden hier niet verwacht door het ontbreken van geschikt leefgebied en het ontbreken van populaties in de ruime omgeving van het plangebied.

### **Reptielen**

Tijdens het veldbezoek zijn geen reptielen aangetroffen. Uit de omgeving van het plangebied zijn geen waarnemingen van beschermde reptielen bekend geworden (zie paragraaf 4.2.1). Beschermde reptielensoorten worden niet verwacht in het plangebied door het ontbreken van geschikte leefgebieden.

### **Vissen**

Permanent open water ontbreekt in het plangebied, waardoor het voorkomen van (beschermde) vissen uitgesloten is. Uit de omgeving van het plangebied zijn ook geen waarnemingen van beschermde vissoorten bekend geworden (zie paragraaf 4.2.1).

### **Ongewervelde dieren**

De NDFF maakt voor de omgeving van het plangebied geen melding van het voorkomen van beschermde ongewervelde diersoorten. Tijdens het veldbezoek zijn geen beschermde ongewervelde dieren aangetroffen. Deze worden ook niet verwacht door het ontbreken van geschikte leefgebieden.

## 5 Wet natuurbescherming

---

De Wet natuurbescherming volgt in hoofdlijnen de bepalingen uit de Vogel- en Habitatrichtlijn op. De belangrijkste beschermde natuurwaarden in de Wet Natuurbescherming zijn:

- Beschermde natuurgebieden (Natura 2000-gebieden).
- Aangepaste soortenlijst beschermde planten en dieren.
- Expliciete vermelding intrinsieke waarde van natuur (art. 1.10).
- Algemene zorgplicht voor natuurgebieden en in het wild levende dieren, planten en hun leefomgeving (art. 1.11).
- Actieve soortenbescherming (art. 1.12): verplichting voor provincies.

Alle natuurlijk in het wild levende vogels, meeste inheemse zoogdieren, alle inheemse amfibieën en reptielen, en een aantal vissen, dagvlinders, libellen, kevers en vaatplanten zijn beschermd.

In dit hoofdstuk wordt vastgesteld of beschermde soorten flora en fauna aanwezig zijn of verwacht worden op de locatie. Vervolgens wordt bepaald of ze mogelijk nadelige effecten kunnen ondervinden van de geplande werkzaamheden. Deze effecten worden getoetst aan de verbodsbepalingen uit de Wet natuurbescherming (zie bijlage 1 en 2). Wanneer de Wet natuurbescherming (mogelijk) wordt overtreden wordt geadviseerd over het uitvoeren van aanvullend onderzoek en/of het aanvragen van een ontheffing.

### Flora

Beschermde plantensoorten zijn niet aangetroffen en worden ook niet verwacht door het ontbreken van geschikte groeiplaatsen. Uit de NDFF zijn geen waarnemingen van beschermde plantensoorten bekend geworden uit het plangebied. Aanvullend onderzoek naar het voorkomen van beschermde plantensoorten en/of het aanvragen van een ontheffing is dan ook niet noodzakelijk.

### Broedvogels

Alle aangetroffen en te verwachten vogelsoorten zijn beschermd krachtens de Wet natuurbescherming (Vogelrichtlijn). Ontheffing voor deze diergroep is niet mogelijk. Dit betekent dat het opzettelijk verstoren, verontrusten, doden en anderszins nadelig beïnvloeden van deze soortgroep niet is toegestaan. Daarom moet er buiten het broedseizoen gestart worden met de werkzaamheden. Als de werkzaamheden in volle gang zijn bij aanvang van het broedseizoen, is het verstoringeffect op (broed)vogels minimaal. Het broedseizoen ligt, afhankelijk van de weeromstandigheden en aanwezige soorten, ruwweg tussen 15 maart en 15 juli. Broedgevallen buiten deze periode zijn ook beschermd.

### *Vogelsoorten waarvan de nesten jaarrond beschermd zijn*

Het plangebied is ongeschikt als nestlocatie voor de jaarrond beschermde buizerd, gierzwaluw, huismus en steenuil, die in de omgeving van het plangebied zijn aangetroffen. Geschikte nestlocaties voor deze soorten zijn niet aanwezig. Het plangebied is wel geschikt als nestlocatie voor de soorten ransuil en roek. Echter zijn er geen (recent) gebruikte nesten van deze soorten aangetroffen. Het plangebied en directe omgeving behoren eveneens niet tot het essentieel leefgebied van deze of overige vogelsoorten met jaarrond beschermde nesten. Het uitvoeren van een aanvullend onderzoek of het aanvragen van een ontheffing is niet noodzakelijk voor deze soorten.

### **Grondgebonden zoogdieren**

De NDFF vermeldt het voorkomen van de strikt beschermde bunzing en steenmarter voor de omgeving van het plangebied. Tijdens het veldbezoek zijn geen (sporen van) beschermde zoogdiersoorten waargenomen. Het plangebied is mogelijk onderdeel van het leefgebied voor enkele beschermde soorten als bunzing, egel, haas, hermelijn, konijn, mol, steenmarter of wezel. Voor deze soorten geldt, met uitzondering van de bunzing, hermelijn, steenmarter en wezel, in de provincie Gelderland automatisch de vrijstellingsregeling bij ruimtelijke ingrepen. Het uitvoeren van een aanvullend onderzoek of het aanvragen van een ontheffing is niet noodzakelijk voor deze overige soorten.

### *Kleine marterachtigen*

Deze kleine marterachtigen zijn strikt beschermd in de provincie Gelderland. Het voorkomen is alleen ontheffingsplichtig wanneer er vaste verblijfplaatsen aanwezig zijn. Het plangebied voldoet aan de eisen voor het leefgebied van kleine marterachtigen zoals de bunzing, hermelijn en wezel. Er zijn enkele waarnemingen van de bunzing bekend uit de omgeving van het plangebied. Het is niet uitgesloten dat het plangebied behoort tot het leefgebied van deze soorten. Een verblijfplaats van de bunzing wordt niet verwacht door het ontbreken van geschikte schuilgelegenheden. Een verblijfplaats van de kleinere hermelijn en wezel is niet op voorhand uit te sluiten. Het opnieuw inrichten van het plangebied kan in dat geval leiden tot aantasting van een vaste rust- en verblijfplaats van deze soorten. Hiervoor zal een inventarisatie uitgevoerd worden middels de richtlijnen zoals opgesteld in de 'handreiking kleine marters in relatie tot soortbescherming (provincie Noord-Brabant). Voor het vaststellen van deze soorten zijn verschillende inventarisatiemethoden mogelijk (zie tabel 2). Indien meerdere soorten (kunnen) worden verwacht is een combinatie van methoden wenselijk, bijvoorbeeld cameraval en sporenbuis. De apparatuur dient geplaatst te worden in de meest kansrijke landschapselementen, zoals bij takkenrillen. In actieve periode voor deze soorten (maart tot en met augustus) dient de cameraval minimaal zes weken achtereenvolgens in het gebied te worden geplaatst. De inzet van het aantal inventarisatie-materialen is afhankelijk van de grootte van het terrein.

	Bunzing	Hermelijn	Wezel
Cameraval	+	-	-
Marterbox	-	?	+
Sporenbuis	-	+	+
Nestkast	?	+	+

Tabel 2. Geschiktheid van inventarisatiemethoden voor de verschillende kleine marterachtigen (Bron: 'Handreiking Kleine Marters in relatie tot soortbescherming Noord-Brabant', 2017).

Voor de te verwachten hermelijn en wezel is dus gericht onderzoek met behulp van marterboxen, sporenbuizen en nestkasten noodzakelijk.

#### *Steenmarter*

Het voorkomen van de beschermde steenmarter is alleen ontheffingsplichtig wanneer er vaste verblijfplaatsen aanwezig zijn. Hiervan is geen sprake in het plangebied. Nader onderzoek naar het voorkomen van de steenmarter is dan ook niet noodzakelijk.

#### **Vleermuizen**

Om te bepalen of aanvullend onderzoek naar vleermuizen noodzakelijk is, worden de resultaten van de quickscan getoetst aan de checklist van Het Protocol voor vleermuisinventarisaties van de Gegevensautoriteit Natuur en de Zoogdiervereniging VZZ. Hieronder zijn de relevante passages uit de checklist weergegeven:

1. Zijn er gebouwen die gesloopt of gerenoveerd worden?

**Nee → Nader onderzoek naar kraam-, zomer- en paar verblijfplaatsen van gebouwbewonende vleermuizen is niet noodzakelijk.**

2. Zijn er bomen met potentieel geschikte holten die gekapt of gesnoeid worden?

**Nee → Nader onderzoek naar kraam-, zomer- en paarverblijfplaatsen van boombewonende vleermuizen is mogelijk noodzakelijk.**

3. Worden er struiken, gewassen, bomen of andere elementen verwijderd of aangetast die deel uitmaken van een mogelijke route/verbinding of een essentieel foerageergebied?

**Ja → Nader onderzoek naar vliegroutes en foerageergebieden is mogelijk noodzakelijk.**

Nader onderzoek naar vleermuizen is noodzakelijk, aangezien er door de geplande werkzaamheden mogelijk aanwezige essentiële foerageergebieden en vliegroutes aangetast worden. Gericht vleermuisonderzoek naar de aanwezigheid van foerageergebieden en vliegroutes bestaat uit 2 avondbezoeken in de periode april – oktober, waarbij minimaal 1 veldbezoek tussen 15 mei - 15 juli dient plaats te vinden (bron: Protocol voor Vleermuisonderzoek, 2017).

### **Overige soortgroepen**

Gezien het ontbreken van geschikt leefgebied of aansluitende populaties zijn strikt beschermde amfibieën, reptielen, vissen en/of ongewervelde dieren niet te verwachten in het plangebied. Voor de te verwachten bruine kikker en gewone pad geldt in de provincie Gelderland automatisch de vrijstellingsregeling bij ruimtelijke ingrepen. Het uitvoeren van een aanvullend onderzoek of het aanvragen van een ontheffing is niet noodzakelijk voor deze soortgroepen.



## 6 Conclusie

---

Aan de hand van de resultaten van de quickscan natuurtoets kan de volgende conclusie worden getrokken:

### **Beschermde natuurgebieden**

#### Gelders Natuurnetwerk (GNN)

Het plangebied ligt niet in het GNN. De kernkwaliteiten en ontwikkeldoelen worden niet aangetast. Er hoeft geen verdere toetsing uitgevoerd te worden.

#### Natura 2000

Het plangebied ligt niet in of nabij een Natura 2000-gebied. Significante negatieve effecten op de instandhoudingsdoelen en ontwikkelingsopgaven door directe verstoringsfactoren worden niet verwacht. Ook significante negatieve effecten door indirecte verstoringsfactoren zijn op voorhand uit te sluiten, met uitzondering van stikstofdepositie. Een AERIUS -berekening zal uitwijzen of er significante negatieve effecten zijn.

### **Beschermde flora en fauna**

Aanvullend onderzoek naar de kleine marterachtigen hermelijn en wezel en vleermuizen is noodzakelijk. Aanvullend onderzoek of het aanvragen van een ontheffing in het kader van de Wet natuurbescherming is niet noodzakelijk voor overige soort(groep)en.

Bij het uitvoeren van werkzaamheden moet rekening worden gehouden met broedvogels. Kapwerkzaamheden moeten buiten het broedseizoen (15 maart – 15 juli) worden uitgevoerd.

# Bijlagen

- 1 **Impressie plangebied**
- 2 **Wettelijk kader**
- 3 **Beschermde plant- en diersoorten**

## Bijlage 1 Impressie plangebied

---



## Bijlage 2 Wettelijk kader Wet natuurbescherming

---

Per 1 januari 2017 is de Wet natuurbescherming van kracht. Deze wet vervangt drie wetten: de Natuurbeschermingswet 1998, de Boswet en de Flora- en faunawet. De Wet natuurbescherming volgt in hoofdlijnen de bepalingen uit de Vogel- en Habitatrichtlijn op. De belangrijkste beschermde natuurwaarden in de Wet Natuurbescherming zijn:

- Beschermde natuurgebieden (Natura 2000-gebieden);
- Aangepaste soortenlijst beschermde planten en dieren;
- Expliciete vermelding intrinsieke waarde van natuur (art. 1.10);
- Algemene zorgplicht voor natuurgebieden en in het wild levende dieren, planten en hun leefomgeving (art. 1.11);
- Actieve soortenbescherming (art. 1.12): verplichting voor provincies.

### Gebiedsbescherming

#### **Natura 2000-gebieden**

Toetsing van effecten van projecten op Natura 2000-gebieden blijft hetzelfde als nu.

#### **Beschermde natuurmonumenten**

Beschermde natuurmonumenten en bijbehorende doelen komen te vervallen. Hetzelfde geldt voor (nooit aangewezen) beschermde landschapsgezichten en beschermde leefomgevingen. De meeste natuurmonumenten vallen binnen het NNN areaal en zijn via dat beschermingsregime alsnog beschermd. Daarnaast kunnen gemeenten de natuurmonumenten via een bestemmingsplan als beschermde natuur aanwijzen.

Provincies dienen gebieden aan te wijzen voor het NNN (voormalige EHS) en (evt. op verzoek) voor overige bijzondere provinciale natuurgebieden en bijzondere provinciale landschappen.

Het rijk kan een gebied, niet zijnde een Natura 2000-gebied, als bijzonder nationaal natuurgebied aanwijzen.

### Soortbescherming

Alle beschermde soorten worden aangewezen in de wet zelf (deels met verwijzing naar internationale regelgeving). Alle natuurlijk in het wild levende vogels, meeste inheemse zoogdieren, alle inheemse amfibieën en reptielen, en een aantal vissen, dagvlinders, libellen, kevers en vaatplanten zijn beschermd. Ongeveer 200 thans beschermde soorten (vooral vaatplanten en zeevissen) worden niet meer beschermd onder de Wet natuurbescherming (anders dan door algemene zorgplicht). De lijst met beschermde soorten is niet meer opgedeeld in tabellen, zoals in de huidige Flora- en faunawet. Zie bijlage 3 voor de nieuwe lijst met beschermde plant- en diersoorten.

Totaal aantal beschermde soorten is slechts een fractie van ongeveer 35.000 soorten die in Nederland voorkomen. Groot aantal bedreigde (Rode lijst) soorten wordt niet passief beschermd (wel actieve bescherming vereist).

### **Drie regimes voor beschermde soorten**

1. Regels ter bescherming van vogels die vallen binnen het bereik van de Vogelrichtlijn, i.e. alle natuurlijk in het wild levende vogels in EU (art. 3.1-3.4)
2. Regels ter bescherming van dier- en plantensoorten die strikt beschermd zijn op grond van de Habitatrichtlijn en natuurbeschermingsverdragen (art. 3.5-3.9)
3. Regels ter bescherming van niet onder 2 vallende zoogdieren, amfibieën, reptielen, vissen, dagvlinders, libellen, kevers en vaatplanten vermeld in de bijlage bij de wet (art. 3.10-3.11)

### **Inhoud beschermingsregimes**

- Geen uniform verbodstelsel, maar aparte verboden voor elk van de drie categorieën beschermde soorten.
- Verboden en uitzonderingen sluiten nauw aan bij Vogelrichtlijn en Habitatrichtlijn (regime 1 en 2), maar 'soepeler' regime voor aanvullend beschermde soorten (regime 3).
- Meeste verboden nu alleen van toepassing op 'opzettelijk' handelen, maar dat dekt ook voorwaardelijk opzet (=willens en wetens aanmerkelijke kans aanvaarden dat gedraging schadelijke gevolgen heeft voor beschermde soorten). Verschil met de huidige verboden zal in de praktijk dus waarschijnlijk gering zijn.

Alle in de Wet genoemde soorten zijn strikt beschermd. Voor de verbodsbepalingen is een ontheffing noodzakelijk. Dit geldt ook voor zeer algemene soorten waarvoor in het verleden automatisch de vrijstellingsregeling van kracht was bij ruimtelijke ontwikkelingen. Echter kunnen de provincies voor een aantal algemene soorten een vrijstellingslijst opstellen (op basis van Artikel 3.11). Dit betekent dat de beschermde soorten per provincie verschillen (zie bijlage 3).

Met betrekking tot ruimtelijke ontwikkelingen zijn de volgende verbodsbepalingen voor soorten het meest relevant.

### **Intrinsieke waarde natuur**

#### Artikel 1.10

Deze wet is gericht op:

Het beschermen en ontwikkelen van de natuur, mede vanwege de intrinsieke waarde, en het behouden en herstellen van de biologische diversiteit.

## Algemene Zorgplicht

### Artikel 1.11

1. Een ieder neemt voldoende zorg in acht voor Natura 2000-gebieden, bijzondere nationale natuurgebieden en voor in het wild levende dieren en planten en hun directe leefomgeving.
2. De zorg, bedoeld in het eerste lid, houdt in elk geval in dat een ieder die weet of redelijkerwijs kan vermoeden dat door zijn handelen of nalaten nadelige gevolgen kunnen worden veroorzaakt voor een Natura 2000-gebied, een bijzonder nationaal natuurgebied of voor in het wild levende dieren en planten:
  - a. dergelijke handelingen achterwege laat, dan wel,
  - b. indien dat achterwege laten redelijkerwijs niet kan worden geveegd, de noodzakelijke maatregelen treft om die gevolgen te voorkomen, of
  - c. voor zover die gevolgen niet kunnen worden voorkomen, deze zoveel mogelijk beperkt of ongedaan maakt.
3. Het eerste lid is niet van toepassing op handelen of nalaten in overeenstemming met het bij of krachtens deze wet of de Visserijwet 1963 bepaalde.

## Beschermingsregime soorten Vogelrichtlijn

### Artikel 3.1

1. Het is verboden opzettelijk van nature in Nederland in het wild levende vogels van soorten als bedoeld in artikel 1 van de Vogelrichtlijn te doden of te vangen.
2. Het is verboden opzettelijk nesten, rustplaatsen en eieren van vogels als bedoeld in het eerste lid te vernielen of te beschadigen, of nesten van vogels weg te nemen.
3. Het is verboden eieren van vogels als bedoeld in het eerste lid te rapen en deze onder zich te hebben.
4. Het is verboden vogels als bedoeld in het eerste lid opzettelijk te storen.
5. Het verbod, bedoeld in het vierde lid, is niet van toepassing indien de storing niet van wezenlijke invloed is op de staat van instandhouding van de desbetreffende vogelsoort.

### Artikel 3.3

1. Gedeputeerde staten kunnen ontheffing verlenen van verboden als bedoeld in artikel 3.1, ten aanzien van vogels van daarbij aangewezen soorten, dan wel ten aanzien van hun nesten, rustplaatsen of eieren.

2. Provinciale staten kunnen bij verordening vrijstelling verlenen van verboden als bedoeld in artikel 3.1 en ten aanzien van vogels van daarbij aangewezen soorten, dan wel ten aanzien van hun nesten, rustplaatsen of eieren.

### **Ontheffing of vrijstelling**

Een ontheffing of een vrijstelling wordt uitsluitend verleend, indien is voldaan aan elk van de volgende voorwaarden:

- a. er bestaat geen andere bevredigende oplossing;
- b. zij is nodig:
  - in het belang van de volksgezondheid of de openbare veiligheid;
  - in het belang van de veiligheid van het luchtverkeer;
  - ter voorkoming van belangrijke schade aan gewassen, vee, bossen, visserij of wateren;
  - ter bescherming van flora of fauna;
  - voor onderzoek of onderwijs, het uitzetten of herinvoeren van soorten, of voor de daarmee samenhangende teelt, of
  - om het vangen, het onder zich hebben of elke andere wijze van verstandig gebruik van bepaalde vogels in kleine hoeveelheden selectief en onder strikt gecontroleerde omstandigheden toe te staan;
- c. de maatregelen leiden niet tot verslechtering van de staat van instandhouding van de desbetreffende soort.

In een ontheffing, onderscheidenlijk vrijstelling worden in elk geval voorschriften opgenomen, onderscheidenlijk regels gesteld, over:

- a. de middelen, installaties of methoden voor het vangen of doden, waarbij enkel het gebruik wordt toegestaan van bij algemene maatregel van bestuur aangewezen middelen, installaties of methoden;
- b. de tijd en plaats waarvoor de ontheffing of vrijstelling geldt, en
- c. de wijze waarop het risico voor het behoud van de vogelstand wordt beperkt.

### **Beschermingsregime soorten Habitatrichtlijn**

#### **Artikel 3.5**

1. Het is verboden in het wild levende dieren van soorten, genoemd in bijlage IV, onderdeel a, bij de Habitatrichtlijn, bijlage II bij het Verdrag van Bern of bijlage I bij het Verdrag van Bonn, in hun natuurlijk verspreidingsgebied opzettelijk te doden of te vangen.
2. Het is verboden dieren als bedoeld in het eerste lid opzettelijk te verstoren.

3. Het is verboden eieren van dieren als bedoeld in het eerste lid in de natuur opzettelijk te vernielen of te rapen.

4. Het is verboden de voortplantingsplaatsen of rustplaatsen van dieren als bedoeld in het eerste lid te beschadigen of te vernielen.

5. Het is verboden planten van soorten, genoemd in bijlage IV, onderdeel b, bij de Habitatrichtlijn of bijlage I bij het Verdrag van Bern, in hun natuurlijke verspreidingsgebied opzettelijk te plukken en te verzamelen, af te snijden, te ontwortelen of te vernielen.

### Artikel 3.8

1. Gedeputeerde staten kunnen ontheffing verlenen van een of meer van de verboden, bedoeld in artikel 3.5 ten aanzien van dieren of planten van daarbij aangewezen soorten, dan wel ten aanzien van de voortplantingsplaatsen, rustplaatsen of eieren van dieren van daarbij aangewezen soorten.

2. Provinciale staten kunnen bij verordening vrijstelling verlenen van een of meer van de verboden, bedoeld in artikel 3.5 ten aanzien van dieren of planten van daarbij aangewezen soorten, dan wel ten aanzien van de voortplantingsplaatsen, rustplaatsen of eieren van dieren van daarbij aangewezen soorten.

### **Ontheffing of vrijstelling**

Een ontheffing of een vrijstelling wordt uitsluitend verleend, indien is voldaan aan elk van de volgende voorwaarden:

a. er bestaat geen andere bevredigende oplossing;

b. zij is nodig:

- in het belang van de bescherming van de wilde flora of fauna, of in het belang van de instandhouding van de natuurlijke habitats;
- ter voorkoming van ernstige schade aan met name de gewassen, veehouderijen, bossen, visgronden, wateren of andere vormen van eigendom;
- in het belang van de volksgezondheid, de openbare veiligheid of andere dwingende redenen van groot openbaar belang, met inbegrip van redenen van sociale of economische aard en met inbegrip van voor het milieu wezenlijke gunstige effecten;
- voor onderzoek en onderwijs, repopulatie of herintroductie van deze soorten, of voor de daartoe benodigde kweek, met inbegrip van de kunstmatige vermeerdering van planten, of
- om het onder strikt gecontroleerde omstandigheden mogelijk te maken op selectieve wijze en binnen bepaalde grenzen een beperkt, bij de ontheffing of vrijstelling vastgesteld aantal van bepaalde dieren van de aangewezen soort te vangen of onder zich te hebben, onderscheidenlijk een beperkt bij de ontheffing of vrijstelling vastgesteld aantal van bepaalde planten van de aangewezen soort te plukken of onder zich te hebben;



c. er wordt geen afbreuk gedaan aan het streven de populaties van de betrokken soort in hun natuurlijke verspreidingsgebied in een gunstige staat van instandhouding te laten voortbestaan.

### Beschermingsregime andere soorten

#### Artikel 3.10

1. Onverminderd artikel 3.5, eerste, vierde en vijfde lid, is het verboden:

a. in het wild levende zoogdieren, amfibieën, reptielen, vissen, dagvlinders, libellen en kevers van de soorten, genoemd in de bijlage, onderdeel A, bij deze wet, opzettelijk te doden of te vangen;

b. de vaste voortplantingsplaatsen of rustplaatsen van dieren als bedoeld in onderdeel a opzettelijk te beschadigen of te vernielen, of

c. vaatplanten van de soorten, genoemd in de bijlage, onderdeel B, bij deze wet, in hun natuurlijke verspreidingsgebied opzettelijk te plukken en te verzamelen, af te snijden, te ontwortelen of te vernielen.

2. Artikel 3.8, met uitzondering van het derde en vierde lid, is van overeenkomstige toepassing op de verboden, bedoeld in het eerste lid, met dien verstande dat, in aanvulling op de redenen, genoemd in het vijfde lid, onderdeel b, de noodzaak voor de ontheffing of vrijstelling ook verband kan houden met handelingen:

a. in het kader van de ruimtelijke inrichting of ontwikkeling van gebieden, daaronder begrepen het daarop volgende gebruik van het ingerichte of ontwikkelde gebied;

b. ter voorkoming van schade of overlast, met inbegrip van schade aan sportvelden, schietterreinen, industrieterreinen, kazernes, of begraafplaatsen;

c. ter beperking van de omvang van de populatie van dieren, in verband met door deze dieren ter plaatse en in het omliggende gebied veelvuldig veroorzaakte schade of in verband met de maximale draagkracht van het gebied waarin de dieren zich bevinden;

d. ter voorkoming of bestrijding van onnodig lijden van zieke of gebrekkige dieren;

e. in het kader van bestendig beheer of onderhoud in de landbouw of bosbouw;

f. in het kader van bestendig beheer of onderhoud aan vaarwegen, watergangen, waterkeringen, waterstaatswerken, oevers, vliegvelden, wegen, spoorwegen of bermen, of in het kader van natuurbeheer;

g. in het kader van bestendig beheer of onderhoud van de landschappelijke kwaliteiten van een bepaald gebied, of

h. in het algemeen belang.

3. De verboden, bedoeld in het eerste lid, onderdelen a, en b, zijn niet van toepassing op de bosmuis, de huisspitsmuis en de veldmuis voor zover deze dieren zich in of op gebouwen of daarbij behorende erven of roerende zaken bevinden.

#### Artikel 3.11

1. Bij ministeriële regeling kan worden bepaald dat de bij die regeling aan te wijzen verboden, bedoeld in artikel 3.10, eerste lid, onderdeel b of c niet van toepassing zijn ten aanzien van bij die regeling aan te wijzen soorten, op bij die regeling aan te wijzen categorieën van handelingen die na een voorafgaande melding aan gedeputeerde staten worden uitgevoerd om een reden, genoemd in artikel 3.8, vijfde lid, onderdeel b, of in artikel 3.10, tweede lid.

2. Provinciale staten kunnen bij verordening regels stellen waaraan een melding als bedoeld in het eerste lid moet voldoen.

#### Gedragscodes

De verboden, bedoeld in de artikelen 3.1, 3.2, zesde lid, 3.5, 3.6 tweede lid, of 3.10, en de krachtens artikel 3.11, eerste lid, geldende verplichting tot melding, zijn niet van toepassing op handelingen die zijn beschreven in en aantoonbaar worden uitgevoerd overeenkomstig een door Onze Minister goedgekeurde gedragscode en die plaatsvinden in het kader van:

a. een bestendig beheer of onderhoud aan vaarwegen, watergangen, waterkeringen, waterstaatswerken, oevers, vliegvelden, wegen, spoorwegen of bermen, of in het kader van natuurbeheer;

b. een bestendig beheer of onderhoud in de landbouw of de bosbouw;

c. een bestendig gebruik, of

d. ruimtelijke ontwikkeling of inrichting.

2. Een gedragscode als bedoeld in het eerste lid wordt goedgekeurd, indien is voldaan aan elk van de volgende voorwaarden:

a. in de gedragscode worden handelingen beschreven die nodig zijn voor:

- ingeval het handelingen betreft die invloed kunnen hebben op vogels, één van de in artikel 3.3, vierde lid, genoemde redenen;
- ingeval het handelingen betreft die invloed kunnen hebben op dieren als bedoeld in artikel 3.5, eerste lid, één van de in artikel 3.8, vijfde lid, genoemde redenen;
- ingeval het handelingen betreft die invloed kunnen hebben op dieren als bedoeld in artikel 3.10, eerste lid, onderdeel a, of van planten als bedoeld in artikel 3.10, eerste lid, onderdeel c, één van de in artikel 3.8, vijfde lid, of in artikel 3.10, tweede lid, onder a, e, f of g, genoemde redenen;

b. in de gedragscode een wijze van uitvoering van handelingen is beschreven, waarmee naar het oordeel van Onze Minister afdoende is gewaarborgd dat ten aanzien van de soorten, bedoeld in artikel 3.1, 3.5, eerste of vijfde lid, 3.10, eerste lid, geen benutting of economisch gewin plaatsvindt;

c. in de gedragscode een wijze van uitvoering van handelingen is beschreven, waarmee naar het oordeel van Onze Minister afdoende is gewaarborgd dat ten aanzien van de soorten, bedoeld in artikel 3.1, 3.5, eerste of vijfde lid, 3.10, eerste lid, zorgvuldig wordt gehandeld.

### Zorgvuldig handelen

Van zorgvuldig handelen als bedoeld in het tweede lid, onderdeel c, is in elk geval sprake, indien is voldaan aan de volgende voorwaarden:

a. er worden slechts handelingen verricht waarvan geen wezenlijke invloed uitgaat op de soorten, bedoeld in het tweede lid, en

b. ingeval handelingen worden verricht die invloed hebben op dieren wordt voorafgaand en tijdens de handelingen in redelijkheid alles verricht of gelaten om te voorkomen of zoveel mogelijk te beperken dat:

- dieren als bedoeld in artikel 3.1, 3.5, eerste lid, of 3.10, eerste lid, worden gedood;
- nesten van vogels worden vernield, beschadigd of weggenomen, rustplaatsen van vogels worden vernield of beschadigd, dan wel voortplantingsplaatsen of rustplaatsen van de in artikel 3.5, eerste lid, of artikel 3.10, eerste lid, bedoelde dieren worden beschadigd of vernield, en
- eieren van dieren als bedoeld in artikel 3.1, 3.5, eerste lid, of 3.10, eerste lid, worden vernield, of

c. ingeval handelingen worden verricht die invloed hebben op planten van soorten als bedoeld in artikel 3.5, vijfde lid, of 3.10, eerste lid, wordt voorafgaand aan en tijdens de handelingen in redelijkheid alles verricht of gelaten om te voorkomen dat deze planten worden geplukt, afgesneden, ontworteld of vernield.

4. Alvorens een gedragscode als bedoeld in het eerste lid, of een wijziging daarvan, goed te keuren of in te trekken, overlegt Onze Minister met gedeputeerde staten over zijn voornemen daartoe.

## Bijlage 3 Beschermd plant- en diersoorten

### Beschermingsregime soorten Vogelrichtlijn

Dit zijn alle van nature in Nederland in het wild levende vogels (zoals bedoelt in artikel 1 van de Vogelrichtlijn). Nog niet duidelijk is of er weer een lijst met jaarrond beschermde vogelnesten komt en/of dat de huidige lijst blijft gelden.

### Beschermingsregime soorten Habitatrichtlijn (Niet-vogels)

Naam	Wetenschappelijke naam	Soortgroep	Verdrag/Richtlijn
baardvleermuis	<i>Myotis mystacinus ssp. mystacinus</i>	Zoogdieren-vleermuizen	Bern II, HR IV
bataafse stroommossel	<i>Unio crassus</i>	Weekdieren	HR IV
bechsteins vleermuis	<i>Myotis bechsteini</i>	Zoogdieren-vleermuizen	Bern II, HR IV
bever	<i>Castor fiber ssp. albicus</i>	Zoogdieren-landzoogdieren	HR IV
boomkikker	<i>Hyla arborea ssp. arborea</i>	Amfibieën	Bern II, HR IV
bosvleermuis	<i>Nyctalus leisleri ssp. leisleri</i>	Zoogdieren-vleermuizen	Bern II, HR IV
brandts vleermuis	<i>Myotis brandti ssp. brandti</i>	Zoogdieren-vleermuizen	Bern II, HR IV
brede geelrandwaterroofkever	<i>Dytiscus latissimus</i>	Insecten-kevers	Bern II, HR IV
donker pimperlblauwtje	<i>Maculinea nausithous</i>	Insecten-dagvlinders	Bern II, HR IV
drijvende waterweegbree	<i>Luronium natans</i>	Zaadplanten	Bern I, HR IV
franjestart	<i>Myotis nattereri</i>	Zoogdieren-vleermuizen	Bern II, HR IV
gaffellibel	<i>Ophiogomphus cecilia</i>	Insecten-libellen	Bern II, HR IV
geel schorpioenmos	<i>Hamatocaulis vernicosus</i>	Sporenplanten-bladmossen	Bern I
geelbuikvuurpad	<i>Bombina variegata ssp. variegata</i>	Amfibieën	Bern II, HR IV
gestreepte waterroofkever	<i>Graphoderus bilineatus</i>	Insecten-kevers	Bern II, HR IV
gevlekte witsnuitlibel	<i>Leucorrhinia pectoralis</i>	Insecten-libellen	Bern II, HR IV

gewone dwergvleermuis	<i>Pipistrellus pipistrellus</i>	Zoogdieren- vleermuizen	HR IV
gewone grootoorvleermuis	<i>Plecotus auritus ssp. auritus</i>	Zoogdieren- vleermuizen	Bern II, HR IV
gladde slang	<i>Coronella austriaca ssp. austriaca</i>	Reptielen	Bern II, HR IV
grijze grootoorvleermuis	<i>Plecotus austriacus ssp. austriacus</i>	Zoogdieren- vleermuizen	Bern II, HR IV
groene glazenmaker	<i>Aeshna viridis</i>	Insecten-libellen	Bern II, HR IV
groenknolorchis	<i>Liparis loeselii</i>	Zaadplanten	Bern I, HR IV
grote hoefijzerneus	<i>Rhinolophus ferrumequinum ssp. ferrumequinum</i>	Zoogdieren- vleermuizen	Bern II, HR IV
grote vuurvliinder	<i>Lycaena dispar ssp. batava</i>	Insecten- dagvlinders	Bern II, HR IV
hamster	<i>Cricetus cricetus ssp. canescens</i>	Zoogdieren- landzoogdieren	Bern II, HR IV
hazelmuis	<i>Muscardinus avellanarius</i>	Zoogdieren- landzoogdieren	HR IV
heikikker	<i>Rana arvalis ssp. arvalis</i>	Amfibieën	Bern II, HR IV
houting	<i>Coregonus oxyrinchus</i>	Vissen	HR IV
ingekorven vleermuis	<i>Myotis emarginatus ssp. emarginatus</i>	Zoogdieren- vleermuizen	Bern II, HR IV
kamsalamander	<i>Triturus cristatus</i>	Amfibieën	Bern II, HR IV
kleine dwergvleermuis	<i>Pipistrellus pygmaeus</i>	Zoogdieren- vleermuizen	Bern II, HR IV
kleine vlotvaren	<i>Salvinia natans</i>	Sporenplanten- varens	Bern I
knoflookpad	<i>Pelobates fuscus ssp. fuscus</i>	Amfibieën	Bern II, HR IV
kruijend moerasscherm	<i>Apium repens</i>	Zaadplanten	Bern I, HR IV
laatvlieger	<i>Eptesicus serotinus ssp. serotinus</i>	Zoogdieren- vleermuizen	Bern II, HR IV
liggende raket	<i>Sisymbrium supinum</i>	Zaadplanten	Bern I
meervleermuis	<i>Myotis dasycneme</i>	Zoogdieren- vleermuizen	Bern II, HR IV
mercuurwaterjuffer	<i>Coenagrion mercuriale ssp. mercuriale</i>	Insecten-libellen	Bern II
muurhagedis	<i>Podarcis muralis ssp. brongniardii</i>	Reptielen	Bern II, HR IV

noordse winterjuffer	<i>Sympecma annulata ssp. braueri</i>	Insecten-libellen	Bern II, HR IV
noordse woelmuis	<i>Microtus oeconomus ssp. arenicola</i>	Zoogdieren-landzoogdieren	HR IV
otter	<i>Lutra lutra ssp. lutra</i>	Zoogdieren-landzoogdieren	Bern II, HR IV
pimpernelblauwtje	<i>Maculinea teleius</i>	Insecten-dagvlinders	Bern II, HR IV
platte schijfhoren	<i>Anisus vorticulus</i>	Weekdieren	HR IV
poelkikker	<i>Rana lessonae</i>	Amfibieën	HR IV
rivierrombout	<i>Gomphus flavipes ssp. flavipes</i>	Insecten-libellen	Bern II, HR IV
rosse vleermuis	<i>Nyctalus noctula ssp. noctula</i>	Zoogdieren-vleermuizen	Bern II, HR IV
rugstreeppad	<i>Bufo calamita</i>	Amfibieën	Bern II, HR IV
ruige dwergvleermuis	<i>Pipistrellus nathusii</i>	Zoogdieren-vleermuizen	Bern II, HR IV
sierlijke witsnuitlibel	<i>Leucorrhinia caudalis</i>	Insecten-libellen	Bern II, HR IV
steur	<i>Acipenser sturio</i>	Vissen	Bern II, HR IV
teunisbloempijlstaart	<i>Proserpinus proserpina</i>	Insecten-nachtvlinders	Bern II, HR IV
tonghaarmuts	<i>Orthotrichum rogeri</i>	Sporenplanten-bladmossen	Bern I
tweekleurige vleermuis	<i>Vespertilio murinus ssp. murinus</i>	Zoogdieren-vleermuizen	Bern II, HR IV
vale vleermuis	<i>Myotis myotis ssp. myotis</i>	Zoogdieren-vleermuizen	Bern II, HR IV
vermiljoenkever	<i>Cucujus cinnaberinus</i>	Insecten-kevers	Bern II, HR IV
vroedmeesterpad	<i>Alytes obstetricans ssp. obstetricans</i>	Amfibieën	Bern II, HR IV
watervleermuis	<i>Myotis daubentoni ssp. daubentoni</i>	Zoogdieren-vleermuizen	Bern II, HR IV
wilde kat	<i>Felis silvestris ssp. silvestris</i>	Zoogdieren-landzoogdieren	HR IV
zandhagedis	<i>Lacerta agilis ssp. agilis</i>	Reptielen	Bern II, HR IV

## Beschermingsregime soorten Habitatrichtlijn (Vogels)

Naam	Wetenschappelijke naam	Soortgroep	Verdrag/ Richtlijn
appelvink	<i>Coccothraustes coccothraustes ssp. coccothraustes</i>	Vogels	Bern II
baardman	<i>Panurus biarmicus ssp. biarmicus</i>	Vogels	Bern II
bergeend	<i>Tadorna tadorna</i>	Vogels	Bern II
bijeneter	<i>Merops apiaster</i>	Vogels	Bern II
blauwborst	<i>Luscinia svecica ssp. cyanecula</i>	Vogels	Bern II
blauwe kiekendief	<i>Circus cyaneus ssp. cyaneus</i>	Vogels	Bern II
boerenzwaluw	<i>Hirundo rustica ssp. rustica</i>	Vogels	Bern II
bontbekplevier	<i>Charadrius hiaticula ssp. hiaticula</i>	Vogels	Bern II
bonte vliegenvanger	<i>Ficedula hypoleuca ssp. hypoleuca</i>	Vogels	Bern II
boomklever	<i>Sitta europaea ssp. caesia</i>	Vogels	Bern II
boomkruiper	<i>Certhia brachydactyla ssp. megarhyncha</i>	Vogels	Bern II
boompieper	<i>Anthus trivialis ssp. trivialis</i>	Vogels	Bern II
boomvalk	<i>Falco subbuteo ssp. subbuteo</i>	Vogels	Bern II
bosrietzanger	<i>Acrocephalus palustris</i>	Vogels	Bern II
bosruiter	<i>Tringa glareola</i>	Vogels	Bern II
bosuil	<i>Strix aluco ssp. aluco</i>	Vogels	Bern II
braamsluiper	<i>Sylvia curruca ssp. curruca</i>	Vogels	Bern II
brandgans	<i>Branta leucopsis</i>	Vogels	Bern II
bruine kiekendief	<i>Circus aeruginosus ssp. aeruginosus</i>	Vogels	Bern II
buizerd	<i>Buteo buteo ssp. buteo</i>	Vogels	Bern II
casarca	<i>Tadorna ferruginea</i>	Vogels	Bern II
cetti's zanger	<i>Cettia cetti ssp. cetti</i>	Vogels	Bern II
draaihals	<i>Jynx torquilla ssp. torquilla</i>	Vogels	Bern II
duinpieper	<i>Anthus campestris ssp. campestris</i>	Vogels	Bern II
dwergmeeuw	<i>Larus minutus</i>	Vogels	Bern II
dwergstern	<i>Sterna albifrons ssp. albifrons</i>	Vogels	Bern II
engelse kwikstaart	<i>Motacilla flava ssp. flavissima</i>	Vogels	Bern II

europese kanarie	<i>Serinus serinus</i>	Vogels	Bern II
fitis	<i>Phylloscopus trochilus ssp. trochilus</i>	Vogels	Bern II
flamingo	<i>Phoenicopterus ruber ssp. roseus</i>	Vogels	Bern II
fluitier	<i>Phylloscopus sibilatrix</i>	Vogels	Bern II
geelgors	<i>Emberiza citrinella ssp. citrinella</i>	Vogels	Bern II
gekraagde roodstaart	<i>Phoenicurus phoenicurus ssp. phoenicurus</i>	Vogels	Bern II
gele kwikstaart	<i>Motacilla flava ssp. flava</i>	Vogels	Bern II
geoorde fuut	<i>Podiceps nigricollis</i>	Vogels	Bern II
glanskop	<i>Parus palustris ssp. palustris</i>	Vogels	Bern II
goudhaan	<i>Regulus regulus ssp. regulus</i>	Vogels	Bern II
grasmus	<i>Sylvia communis ssp. communis</i>	Vogels	Bern II
graspieper	<i>Anthus pratensis ssp. pratensis</i>	Vogels	Bern II
graszanger	<i>Cisticola juncidis ssp. cisticola</i>	Vogels	Bern II
grauwe kiekendief	<i>Circus pygargus</i>	Vogels	Bern II
grauwe klauwier	<i>Lanius collurio ssp. collurio</i>	Vogels	Bern II
grauwe vliegenvanger	<i>Muscicapa striata ssp. striata</i>	Vogels	Bern II
groene specht	<i>Picus viridis ssp. viridis</i>	Vogels	Bern II
groenling	<i>Carduelis chloris ssp. chloris</i>	Vogels	Bern II
grote barmsijs	<i>Carduelis flammea ssp. flammea</i>	Vogels	Bern II
grote bonte specht	<i>Dendrocopos major ssp. pinetorum</i>	Vogels	Bern II
grote gele kwikstaart	<i>Motacilla cinerea ssp. cinerea</i>	Vogels	Bern II
grote karekiet	<i>Acrocephalus arundinaceus ssp. arundinaceus</i>	Vogels	Bern II
grote stern	<i>Sterna sandvicensis ssp. sandvicensis</i>	Vogels	Bern II
grote zilverreiger	<i>Casmerodius albus ssp. albus</i>	Vogels	Bern II
havik	<i>Accipiter gentilis ssp. gentilis</i>	Vogels	Bern II
heggenmus	<i>Prunella modularis ssp. modularis</i>	Vogels	Bern II
huiszwaluw	<i>Delichon urbica ssp. urbica</i>	Vogels	Bern II
ijsvogel	<i>Alcedo atthis ssp. ispida</i>	Vogels	Bern II
kerkuil	<i>Tyto alba ssp. guttata</i>	Vogels	Bern II



klapekster	<i>Lanius excubitor ssp. excubitor</i>	Vogels	Bern II
klein waterhoen	<i>Porzana parva</i>	Vogels	Bern II
kleine barmsijs	<i>Carduelis flammea ssp. cabaret</i>	Vogels	Bern II
kleine bonte specht	<i>Dendrocopos minor ssp. hortorum</i>	Vogels	Bern II
kleine karekiet	<i>Acrocephalus scirpaceus ssp. scirpaceus</i>	Vogels	Bern II
kleine plevier	<i>Charadrius dubius ssp. curonicus</i>	Vogels	Bern II
kleine zilverreiger	<i>Egretta garzetta ssp. garzetta</i>	Vogels	Bern II
kleinst waterhoen	<i>Porzana pusilla ssp. intermedia</i>	Vogels	Bern II
kluut	<i>Recurvirostra avosetta</i>	Vogels	Bern II
kneu	<i>Carduelis cannabina ssp. cannabina</i>	Vogels	Bern II
koolmees	<i>Parus major ssp. major</i>	Vogels	Bern II
kortsnavelboomkruiper	<i>Certhia familiaris ssp. macrodactyla</i>	Vogels	Bern II
kraanvogel	<i>Grus grus ssp. grus</i>	Vogels	Bern II
kruisbek	<i>Loxia curvirostra ssp. curvirostra</i>	Vogels	Bern II
kuifmees	<i>Parus cristatus ssp. mitratus</i>	Vogels	Bern II
kwak	<i>Nycticorax nycticorax ssp. nycticorax</i>	Vogels	Bern II
kwartelkoning	<i>Crex crex</i>	Vogels	Bern II
lepelaar	<i>Platalea leucorodia ssp. leucorodia</i>	Vogels	Bern II
matkop	<i>Parus montanus ssp. rhenanus</i>	Vogels	Bern II
middelste bonte specht	<i>Dendrocopos medius ssp. medius</i>	Vogels	Bern II
nachtegaal	<i>Luscinia megarhynchos ssp. megarhynchos</i>	Vogels	Bern II
nachtzwaluw	<i>Caprimulgus europaeus ssp. europaeus</i>	Vogels	Bern II
nonnetje	<i>Mergus albellus</i>	Vogels	Bern II
noordse stern	<i>Sterna paradisaea</i>	Vogels	Bern II
oehoe	<i>Bubo bubo ssp. bubo</i>	Vogels	Bern II
oeverloper	<i>Tringa hypoleucos</i>	Vogels	Bern II
oeverzwaluw	<i>Riparia riparia ssp. riparia</i>	Vogels	Bern II
ooievaar	<i>Ciconia ciconia ssp. ciconia</i>	Vogels	Bern II

paapje	<i>Saxicola rubetra</i>	Vogels	Bern II
pimpelmees	<i>Parus caeruleus ssp. caeruleus</i>	Vogels	Bern II
porseleinhoen	<i>Porzana porzana</i>	Vogels	Bern II
purperreiger	<i>Ardea purpurea ssp. purpurea</i>	Vogels	Bern II
putter	<i>Carduelis carduelis ssp. carduelis</i>	Vogels	Bern II
ransuil	<i>Asio otus ssp. otus</i>	Vogels	Bern II
rietgors	<i>Emberiza schoeniclus ssp. schoeniclus</i>	Vogels	Bern II
rietzanger	<i>Acrocephalus schoenobaenus</i>	Vogels	Bern II
rode wouw	<i>Milvus milvus ssp. milvus</i>	Vogels	Bern II
roerdomp	<i>Botaurus stellaris ssp. stellaris</i>	Vogels	Bern II
roodborst	<i>Erithacus rubecula ssp. rubecula</i>	Vogels	Bern II
roodborsttapuit	<i>Saxicola torquata ssp. hibernans</i>	Vogels	Bern II
roodhalsfuut	<i>Podiceps grisegena ssp. grisegena</i>	Vogels	Bern II
roodmus	<i>Carpodacus erythrinus ssp. erythrinus</i>	Vogels	Bern II
ruigpootuil	<i>Aegolius funereus ssp. funereus</i>	Vogels	Bern II
sijs	<i>Carduelis spinus</i>	Vogels	Bern II
slechtvalk	<i>Falco peregrinus ssp. peregrinus</i>	Vogels	Bern II
snor	<i>Locustella luscinioides ssp. luscinioides</i>	Vogels	Bern II
sperwer	<i>Accipiter nisus ssp. nisus</i>	Vogels	Bern II
spotvogel	<i>Hippolais icterina</i>	Vogels	Bern II
sprinkhaanzanger	<i>Locustella naevia ssp. naevia</i>	Vogels	Bern II
steenuil	<i>Athene noctua ssp. vidalii</i>	Vogels	Bern II
steltklout	<i>Himantopus himantopus</i>	Vogels	Bern II
strandleeuwerik	<i>Eremophila alpestris ssp. flava</i>	Vogels	Bern II
strandplevier	<i>Charadrius alexandrinus ssp. alexandrinus</i>	Vogels	Bern II
taigaboomkruiper	<i>Certhia familiaris ssp. familiaris</i>	Vogels	Bern II

tapuit	<i>Oenanthe oenanthe ssp. oenanthe</i>	Vogels	Bern II
tjiftjaf	<i>Phylloscopus collybita ssp. collybita</i>	Vogels	Bern II
torenvalk	<i>Falco tinnunculus ssp. tinnunculus</i>	Vogels	Bern II
tuinfluiter	<i>Sylvia borin ssp. borin</i>	Vogels	Bern II
velduil	<i>Asio flammeus ssp. flammeus</i>	Vogels	Bern II
visarend	<i>Pandion haliaetus ssp. haliaetus</i>	Vogels	Bern II
visdief	<i>Sterna hirundo ssp. hirundo</i>	Vogels	Bern II
vuurgoudhaan	<i>Regulus ignicapillus ssp. ignicapillus</i>	Vogels	Bern II
wespendief	<i>Pernis apivorus</i>	Vogels	Bern II
wielewaal	<i>Oriolus oriolus ssp. oriolus</i>	Vogels	Bern II
winterkoning	<i>Troglodytes troglodytes ssp. troglodytes</i>	Vogels	Bern II
witgat	<i>Tringa ochropus</i>	Vogels	Bern II
witoogeend	<i>Aythya nyroca</i>	Vogels	Bon I
witte kwikstaart	<i>Motacilla alba ssp. alba</i>	Vogels	Bern II
woudaap	<i>Ixobrychus minutus ssp. minutus</i>	Vogels	Bern II
zeearend	<i>Haliaeetus albicilla</i>	Vogels	Bern II, Bon I
zwarte mees	<i>Parus ater ssp. ater</i>	Vogels	Bern II
zwarte roodstaart	<i>Phoenicurus ochruros ssp. gibraltariensis</i>	Vogels	Bern II
zwarte specht	<i>Dryocopus martius ssp. martius</i>	Vogels	Bern II
zwarte stern	<i>Chlidonias niger ssp. niger</i>	Vogels	Bern II
zwartkop	<i>Sylvia atricapilla ssp. atricapilla</i>	Vogels	Bern II
zwartkopmeeuw	<i>Larus melanocephalus</i>	Vogels	Bern II

## Beschermingsregime andere soorten

Naam	Wetenschappelijke naam	Soortgroep
blaasvaren	<i>Cystopteris fragilis</i>	Sporenplanten- varens
groensteel	<i>Asplenium viride</i>	Sporenplanten- varens
schubvaren	<i>Ceterach officinarum</i>	Sporenplanten- varens
akkerboterbloem	<i>Ranunculus arvensis</i>	Zaadplanten
akkerdoornzaad	<i>Torilis arvensis</i>	Zaadplanten
akkerogentroost	<i>Odontites vernus subsp. vernus</i>	Zaadplanten
beklierde ogentroost	<i>Euphrasia rostkoviana</i>	Zaadplanten
berggamander	<i>Teucrium montanum</i>	Zaadplanten
bergnachtorchis	<i>Platanthera montana</i>	Zaadplanten
blauw guichelheil	<i>Anagallis arvensis subsp. foemina</i>	Zaadplanten
bokkenorchis	<i>Himantoglossum hircinum</i>	Zaadplanten
bosboterbloem	<i>Ranunculus polyanthemos subsp. nemorosus</i>	Zaadplanten
bosdravik	<i>Bromopsis ramosa subsp. benekenii</i>	Zaadplanten
brave hendrik	<i>Chenopodium bonus-henricus</i>	Zaadplanten
brede wolfsmelk	<i>Euphorbia platyphyllos</i>	Zaadplanten
breed wollegras	<i>Eriophorum latifolium</i>	Zaadplanten
bruinrode wespenorchis	<i>Epipactis atrorubens</i>	Zaadplanten
dennenorchis	<i>Goodyera repens</i>	Zaadplanten
dreps	<i>Bromus secalinus</i>	Zaadplanten
echte gamander	<i>Teucrium chamaedrys subsp. germanicum</i>	Zaadplanten
franjegentiaan	<i>Gentianella ciliata</i>	Zaadplanten
geelgroene wespenorchis	<i>Epipactis muelleri</i>	Zaadplanten
geplooid vrouwenmantel	<i>Alchemilla subcrenata</i>	Zaadplanten
getande veldsla	<i>Valerianella dentata</i>	Zaadplanten
gevekt zonneroosje	<i>Tuberaria guttata</i>	Zaadplanten
glad biggenkruid	<i>Hypochaeris glabra</i>	Zaadplanten
gladde zegge	<i>Carex laevigata</i>	Zaadplanten

groene nachtorchis	<i>Coeloglossum viride</i>	Zaadplanten
groot spiegelklokje	<i>Legousia speculum-veneris</i>	Zaadplanten
grote bosaardbei	<i>Fragaria moschata</i>	Zaadplanten
grote leeuwenklauw	<i>Aphanes arvensis</i>	Zaadplanten
honingorchis	<i>Herminium monorchis</i>	Zaadplanten
kalkboterbloem	<i>Ranunculus polyanthemos subsp. polyanthemoides</i>	Zaadplanten
kalketrip	<i>Centaurea calcitrapa</i>	Zaadplanten
karthuizeranjer	<i>Dianthus carthusianorum</i>	Zaadplanten
karwijselie	<i>Selinum carvifolia</i>	Zaadplanten
kleine ereprijs	<i>Veronica verna</i>	Zaadplanten
kleine schorseneer	<i>Scorzonera humilis</i>	Zaadplanten
kleine wolfsmelk	<i>Euphorbia exigua</i>	Zaadplanten
kluwenklokje	<i>Campanula glomerata</i>	Zaadplanten
knollathyrus	<i>Lathyrus linifolius</i>	Zaadplanten
knolspirea	<i>Filipendula vulgaris</i>	Zaadplanten
korensla	<i>Arnosaris minima</i>	Zaadplanten
kranskarwij	<i>Carum verticillatum</i>	Zaadplanten
kruiptijm	<i>Thymus praecox</i>	Zaadplanten
lange zonnedauw	<i>Drosera longifolia</i>	Zaadplanten
liggende ereprijs	<i>Veronica prostrata</i>	Zaadplanten
moerasgamander	<i>Teucrium scordium</i>	Zaadplanten
muurbloem	<i>Erysimum cheiri</i>	Zaadplanten
naakte lathyrus	<i>Lathyrus aphaca</i>	Zaadplanten
naaldenkervel	<i>Scandix pecten-veneris</i>	Zaadplanten
pijlscheefkelk	<i>Arabis hirsuta subsp. sagittata</i>	Zaadplanten
roggelelie	<i>Lilium bulbiferum subsp. croceum</i>	Zaadplanten
rood peperboompje	<i>Daphne mezereum</i>	Zaadplanten
rozenkransje	<i>Antennaria dioica</i>	Zaadplanten
ruw parelzaad	<i>Lithospermum arvense</i>	Zaadplanten
scherpkruid	<i>Asperugo procumbens</i>	Zaadplanten
schubzegge	<i>Carex lepidocarpa</i>	Zaadplanten
smalle raai	<i>Galeopsis angustifolia</i>	Zaadplanten
spits havikskruid	<i>Hieracium lactucella</i>	Zaadplanten
steenbraam	<i>Rubus saxatilis</i>	Zaadplanten
stijve wolfsmelk	<i>Euphorbia stricta</i>	Zaadplanten
stofzaad	<i>Monotropa hypopitys</i>	Zaadplanten
tengere distel	<i>Carduus tenuiflorus</i>	Zaadplanten
tengere veldmuur	<i>Minuartia hybrida</i>	Zaadplanten
troggamander	<i>Teucrium botrys</i>	Zaadplanten
veenbloembies	<i>Scheuchzeria palustris</i>	Zaadplanten

vliegenorchis	<i>Ophrys insectifera</i>	Zaadplanten
vroege ereprijs	<i>Veronica praecox</i>	Zaadplanten
wilde averuit	<i>Artemisia campestris</i> <i>subsp. campestris</i>	Zaadplanten
wilde ridderspoor	<i>Consolida regalis</i>	Zaadplanten
wilde weit	<i>Melampyrum arvense</i>	Zaadplanten
wolfskers	<i>Atropa bella-donna</i>	Zaadplanten
zandwolfsmelk	<i>Euphorbia seguieriana</i>	Zaadplanten
zinkviooltje	<i>Viola lutea subsp.</i> <i>calaminaria</i>	Zaadplanten
zweedse kornoelje	<i>Cornus suecica</i>	Zaadplanten
vliegend hert	<i>Lucanus cervus</i>	Insecten-kevers
beekkrombout	<i>Gomphus vulgatissimus</i>	Insecten-libellen
bosbeekjuffer	<i>Calopteryx virgo</i>	Insecten-libellen
donkere waterjuffer	<i>Coenagrion armatum</i>	Insecten-libellen
gevlekte glanslibel	<i>Somatochlora</i> <i>flavomaculata</i>	Insecten-libellen
gewone bronlibel	<i>Cordulegaster boltonii</i>	Insecten-libellen
hoogveenglanslibel	<i>Somatochlora arctica</i>	Insecten-libellen
kempense heidelibel	<i>Sympetrum</i> <i>depressiusculum</i>	Insecten-libellen
speerwaterjuffer	<i>Coenagrion hastulatum</i>	Insecten-libellen
aardbeivlinder	<i>Pyrgus malvae</i>	Insecten- dagvlinders
bosparelmoervlinder	<i>Melitaea athalia</i>	Insecten- dagvlinders
bruin dikkopje	<i>Erynnis tages</i>	Insecten- dagvlinders
bruine eikenpage	<i>Satyrium ilicis</i>	Insecten- dagvlinders
duinparelmoervlinder	<i>Argynnis niobe</i>	Insecten- dagvlinders
gentiaanblauwtje	<i>Maculinea alcon</i>	Insecten- dagvlinders
grote parelmoervlinder	<i>Argynnis aglaja</i>	Insecten- dagvlinders
grote vos	<i>Nymphalis polychloros</i>	Insecten- dagvlinders
grote weerschijnvlinder	<i>Apatura iris)</i>	Insecten- dagvlinders
iepenpage	<i>Satyrium w-album</i>	Insecten- dagvlinders
kleine heivlinder	<i>Hipparchia statilinus</i>	Insecten- dagvlinders

kleine ijsvogelvlinder	<i>Limenitis camilla</i>	Insecten- dagvlinders
kommavlinder	<i>Hesperia comma</i>	Insecten- dagvlinders
sleedoornpage	<i>Thecla betulae</i>	Insecten- dagvlinders
spiegeldikkopje	<i>Heteropterus morpheus</i>	Insecten- dagvlinders
veenbesblauwtje	<i>Plebejus optilete</i>	Insecten- dagvlinders
veenbesparelmoervlinder	<i>Boloria aquilonaris</i>	Insecten- dagvlinders
veenhooibeestje	<i>Coenonympha tullia</i>	Insecten- dagvlinders
veldparelmoervlinder	<i>Melitaea cinxia</i>	Insecten- dagvlinders
zilveren maan	<i>Boloria selene</i>	Insecten- dagvlinders
europese rivierkreeft	<i>Astacus astacus</i>	Kreeftachtigen
beekdonderpad	<i>Cottus rhenanus</i>	Vissen
beekprik	<i>Lampetra planeri</i>	Vissen
elrits	<i>Phoxinus phoxinus</i>	Vissen
gestippelde alver	<i>Alburnoides bipunctatus</i>	Vissen
grote modderkruiper	<i>Misgurnus fossilis</i>	Vissen
kwabaal	<i>Lota lota</i>	Vissen
alpenwatersalamander	<i>Mesotriton alpestris</i>	Amfibieën
bruine kikker	<i>Rana temporaria</i>	Amfibieën
gewone pad	<i>Bufo bufo</i>	Amfibieën
kleine watersalamander	<i>Lissotriton vulgaris</i>	Amfibieën
meerkikker	<i>Rana ridibunda</i>	Amfibieën
middelste groene kikker/bastaard kikker	<i>Pelophylax kl. esculentus</i>	Amfibieën
vinpootsalamander	<i>Lissotriton helveticus</i>	Amfibieën
vuursalamander	<i>Salamandra salamandra</i>	Amfibieën
adder	<i>Vipera berus ssp. berus</i>	Reptielen
hazelworm	<i>Anguis fragilis</i>	Reptielen
levendbarende hagedis	<i>Zootoca vivipara</i>	Reptielen
ringslang	<i>Natrix natrix</i>	Reptielen
aardmuis	<i>Microtus agrestis</i>	Zoogdieren- landzoogdieren
boomarter	<i>Martes martes</i>	Zoogdieren- landzoogdieren
bosmuis	<i>Apodemus sylvaticus</i>	Zoogdieren- landzoogdieren

bunzing	<i>Mustela putorius</i>	Zoogdieren-landzoogdieren
damhert	<i>Dama dama</i>	Zoogdieren-landzoogdieren
das	<i>Meles meles</i>	Zoogdieren-landzoogdieren
dwergmuis	<i>Micromys minutus</i>	Zoogdieren-landzoogdieren
dwerfspitsmuis	<i>Sorex minutus</i>	Zoogdieren-landzoogdieren
edelhert	<i>Cervus elaphus</i>	Zoogdieren-landzoogdieren
eekhoorn	<i>Sciurus vulgaris</i>	Zoogdieren-landzoogdieren
egel	<i>Erinaceus europaeus</i>	Zoogdieren-landzoogdieren
eikelmuis	<i>Eliomys quercinus</i>	Zoogdieren-landzoogdieren
gewone bosspitsmuis	<i>Sorex araneus</i>	Zoogdieren-landzoogdieren
grote bosmuis	<i>Apodemus flavicollis</i>	Zoogdieren-landzoogdieren
haas	<i>Lepus europeus</i>	Zoogdieren-landzoogdieren
hermelijn	<i>Mustela erminea</i>	Zoogdieren-landzoogdieren
huisspitsmuis	<i>Crocidura russula</i>	Zoogdieren-landzoogdieren
konijn	<i>Oryctolagus cuniculus</i>	Zoogdieren-landzoogdieren
molmuis	<i>Arvicola scherman</i>	Zoogdieren-landzoogdieren
ondergrondse woelmuis	<i>Pitymys subterraneus</i>	Zoogdieren-landzoogdieren
ree	<i>Capreolus capreolus</i>	Zoogdieren-landzoogdieren
rosse woelmuis	<i>Clethrionomys glareolus</i>	Zoogdieren-landzoogdieren
steenmarter	<i>Martes foina</i>	Zoogdieren-landzoogdieren
tweekleurige bosspitsmuis	<i>Sorex coronatus</i>	Zoogdieren-landzoogdieren
veldmuis	<i>Microtus arvalis</i>	Zoogdieren-landzoogdieren



veldspitsmuis	<i>Crocidura leucodon</i>	Zoogdieren-landzoogdieren
vos	<i>Vulpes vulpes</i>	Zoogdieren-landzoogdieren
waterspitsmuis	<i>Neomys fodiens</i>	Zoogdieren-landzoogdieren
wezel	<i>Mustela nivalis</i>	Zoogdieren-landzoogdieren
wild zwijn	<i>Sus scrofa</i>	Zoogdieren-landzoogdieren
woelrat	<i>Arvicola terrestris</i>	Zoogdieren-landzoogdieren
gewone zeehond	<i>Phoca vitulina</i>	Zoogdieren-zeezoogdieren
grijze zeehond	<i>Halichoerus grypus</i>	Zoogdieren-zeezoogdieren

## Vrijgestelde soorten provincie Gelderland

Nederlandse Naam	Wetenschappelijke Naam
<b>Zoogdieren</b>	
Aardmuis	<i>Microtus agrestis</i>
Bosmuis	<i>Apodemus sylvaticus</i>
Dwergmuis	<i>Micromys minutus</i>
Dwergspitsmuis	<i>Sorex minutus</i>
Egel	<i>Erinaceus europaeus</i>
Gewone bosspitsmuis	<i>Sorex araneus</i>
Haas	<i>Lepus europeus</i>
Huisspitsmuis	<i>Crocidura russula</i>
Konijn	<i>Oryctolagus cuniculus</i>
Ondergrondse woelmuis	<i>Pitymys subterraneus</i>
Ree	<i>Capreolus capreolus</i>
Rosse woelmuis	<i>Clethrionomys glareolus</i>
Tweekleurige bosspitsmuis	<i>Sorex coronatus</i>
Veldmuis	<i>Microtus arvalis</i>
Vos	<i>Vulpes vulpes</i>
Woelrat	<i>Arvicola terrestris</i>
<b>Amfibieën en reptielen</b>	
Bruine kikker	<i>Rana temporaria</i>
Gewone pad	<i>Bufo bufo</i>
Kleine watersalamander	<i>Triturus vulgaris</i>
Meerkikker	<i>Pelophylax ridibundus</i> ( <i>Rana ridibunda</i> )
Middelste groene kikker / Bastaardkikker	<i>Pelophylax klepton esculentus</i> ( <i>Rana esculenta</i> )



Staring Advies  
Jonker Emilweg 11  
6997 CB Hoog-Keppel  
T 0314 641 910  
[info@staringadvies.nl](mailto:info@staringadvies.nl)

---