

Quicksan Natuurwaardenonderzoek
Oude Zandweg 6, Didam

Colofon

Quickscan natuurwaardenonderzoek Oude Zandweg 6, Didam

Uitgevoerd door:
Natuurbank Overijssel

Opdrachtgever:
F. Wanders

Projectnummer en versie: 31, versie 1.1		Status: definitief
Projectleider: Ing. P. Leemreise	Veldmedewerker(s): Ing. P. Leemreise	Rapportdatum: 3 mei 2011 Aangepast 17-10-11
Ligging projectgebied: Oude Zandweg 6, Didam	Amersfoortcoördinaten: 207.339-438.999	

Correspondentieadres:
Postbus 206
7480 AE Haaksbergen
info@natuurbankoverijssel.nl



Samenvatting

De familie Wanders is voornemens om op het perceel Oude Zandweg 6 in Didam alle agrarische bijgebouwen op het perceel te slopen en twee nieuwe vrijstaande woningen te bouwen. Om dit mogelijk te maken dient de agrarische bestemming middels een wijziging van het bestemmingsplan omgezet te worden naar 'wonen'. Dit is mogelijk in het kader van het zgn. 'functieveranderingsbeleid'. Om te kunnen bepalen of er sprake is van een goede ruimtelijke ordening dient onder andere onderzocht te worden of de wenselijke ontwikkeling past binnen de wettelijke kaders van de FFwet. Om dit te kunnen bepalen is een onderzoek uitgevoerd naar het voorkomen van beschermde dier- en plantensoorten in het plangebied. Deze rapportage vormt de verslaglegging van dat onderzoek.

Voorafgaand aan het veldonderzoek is op basis van bureauonderzoek een analyse gemaakt van de potentiële biotopen en mogelijk aanwezige beschermde soorten. Op basis van deze analyse is besloten dat een éénmalig terreinbezoek in april voldoende bruikbare informatie kan opleveren om de natuurwaarden in het plangebied vast te stellen. Daartoe is het plangebied eenmaal bezocht op 27 april 2011 om vast te stellen welke biotopen en beschermde planten & dieren aanwezig zijn of zeer waarschijnlijk aanwezig zijn. Op basis van de bevindingen zal worden beoordeeld of specifiek vervolgonderzoek noodzakelijk wordt geacht.

Het plangebied is volledig onderzocht. Er zijn geen beschermde soorten aangetroffen in het plangebied evenals beschermde vaste rust- of verplaatsen en jaarrond beschermde nesten. Ondanks dat er tijdens de quickscan geen bezette nesten aangetroffen zijn, is het aannemelijk dat er vogels in de opgaande beplanting broeden. Bezette vogelnesten zijn beschermd. Verstoren of vernielen van een bezet vogelnest is een overtreding van de Flora- en Faunawet. Slechts in uitzonderlijke gevallen is het mogelijk een ontheffing te krijgen voor bezet vogelnest. Woningbouw behoort daar niet toe. Geadviseerd wordt om de werkzaamheden buiten de broedtijd uit te voeren, dat is de periode 15 september-15 maart.

Binnen een straal van 3 km afstand liggen géén Natura2000-gebieden, beschermde natuurmonumenten of wetlands.

Voorgenomen activiteit past binnen de kaders van de FFwet. Er hoeft geen nader onderzoek uitgevoerd te worden, er hoeft geen ontheffing of verklaring van geen bedenking aangevraagd te worden.

1. Inleiding

De familie Wanders is voornemens om op het perceel Oude Zandweg 6 in Didam alle agrarische bijgebouwen op het perceel te slopen en twee nieuwe vrijstaande woningen te bouwen. Om dit mogelijk te maken dient de agrarische bestemming middels een wijziging van het bestemmingsplan omgezet te worden naar 'wonen'. Dit is mogelijk in het kader van het zgn. 'functieveranderingsbeleid'. Om te kunnen bepalen of er sprake is van een goede ruimtelijke ordening dient onder andere onderzocht te worden of de wenselijke ontwikkeling past binnen de wettelijke kaders van de FFwet. Om dit te kunnen bepalen is een onderzoek uitgevoerd naar het voorkomen van beschermde dier- en plantensoorten in het plangebied. Deze rapportage vormt de verslaglegging van dat onderzoek.

Voorafgaand aan het veldonderzoek is op basis van bureauonderzoek een analyse gemaakt van de potentiële biotopen en mogelijk aanwezige beschermde soorten. Op basis van deze analyse is besloten dat een éénmalig terreinbezoek in april voldoende bruikbare informatie kan opleveren om de natuurwaarden in het plangebied vast te stellen. Daartoe is het plangebied eenmaal bezocht op 27 april 2011 om vast te stellen welke biotopen en beschermde planten & dieren aanwezig zijn of zeer waarschijnlijk aanwezig zijn. Op basis van de bevindingen zal worden beoordeeld of specifiek vervolgonderzoek noodzakelijk wordt geacht.

Naast soortbescherming is ook gekeken naar het effect dat voorgenomen initiatief heeft op beschermde natuurgebieden (zoals beschermde Natuurmonumenten, Natura2000-gebieden en wetlands).

2. Situering van het plangebied

Het studiegebied ligt aan de Oude Zandweg 6 in Didam, gemeente Montferland. Het ligt als het ware in een groene lob, ingeklemd tussen de woonbebouwing van Didam en het bedrijventerrein. Amersfoortcoördinaten 207.339-438.999.

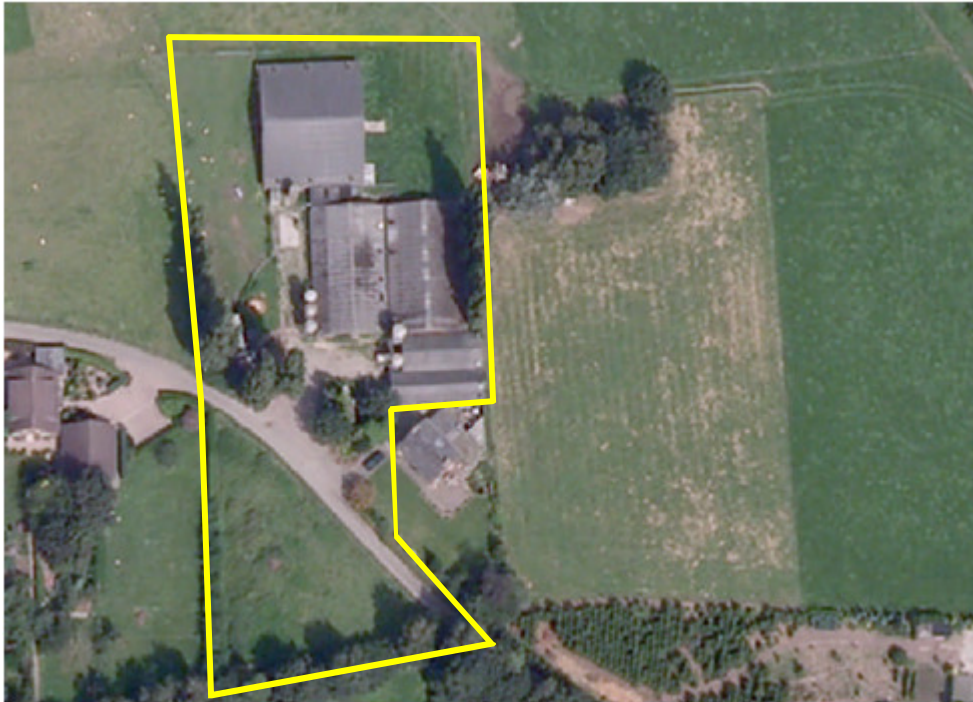

Afbeelding 1. Detailopname van het studiegebied. Het studiegebied wordt met de gele contour aangeduid.

3. Beschrijving van het studiegebied

3.1 algemeen

Het studiegebied bestaat uit een agrarisch erf met daarop drie grote varkensstallen en twee kleine stallen. Het erf wordt omgeven door grasland. Erfbeplanting is aanwezig in de vorm van Italiaanse populieren aan de oost- en westzijde van het erf en langs de erftoegangsweg. Ten zuiden van het agrarische erf ligt een klein grasland, omgeven door opgaande beplanting. De graslanden rondom het studiegebied worden begraasd door schapen. De graslanden ten westen, noorden en oosten van het erf hebben een matig voedselrijk tot schraal karakter, het grasland ten zuiden van het erf is, gelet op de hoge bedekking met grote brandnetel, eutroof.

In het studiegebied kunnen de volgende ecotopen onderscheiden worden:

- Grasland (begraasd)
- Opgaande beplanting
- Tuinbeplanting
- Erfverharding
- Bebouwing

3.2 voorgenomen activiteiten

Concreet bestaat de voorgenomen activiteit uit:

- Sloop van alle agrarische gebouwen, m.u.v. een kleine stal;
- Rooien van de erfbeplanting;
- Bouwen van twee vrijstaande woningen + bijbehorend bijgebouw en erfverharding

3.3 Effect van de voorgenomen activiteiten op beschermde soorten en/of –nesten

De beoogde (ruimtelijke) ingreep heeft een mogelijk effect op beschermde dier- en plantensoorten. Hierbij is onderscheid te maken tussen tijdelijke en permanente invloeden die effecten kunnen veroorzaken. Dit zijn:

Tijdelijke invloeden:

- Geluid bij sloop- en grondwerken;
- Licht tijdens de sloop- en bouwfase;
- verstoring door menselijke aanwezigheid tijdens uitvoering;
- Trillingen tijdens sloop- en bouwwerkzaamheden.

Permanente invloeden:

- Mogelijk afname/verdwijnen van beschermde vaste rust- of verblijfplaatsen en/of jaarrond beschermde nesten;
- Vernielen/verdwijnen van beschermde soorten;
- Aantasting van de kwaliteit van het leefgebied van beschermde soorten;

Vanwege de aard van de werkzaamheden wordt de beoogde ingreep niet gezien als een (significant aantoonbare) aantasting van foerageermogelijkheden en/of migratie- en foerageerroutes van vleermuizen. Er worden geen lijnvormige structuren zoals houtingels of laanbeplanting verwijderd, die mogelijk als verbindende schakel functioneren in het leefgebied van vleermuizen en er worden geen forse nieuwe structuren/objecten opgericht die mogelijk een belemmering vormen.



Afb. 2. Weergave van de bouwplannen op perceel Oude Zandweg 6. De nieuw te bouwen woningen worden met de cirkel aangeduid.

4. Gebiedsbescherming

4.1. Natura2000

Er liggen géén N2000-gebieden in een straal van 3 km. Rondom het studiegebied (*bron Min. EL&I 2011*).



Afb. 3. De ligging van Natura2000-gebieden, beschermde natuurmonumenten en Wetlands in een straal van 3 km rondom het studiegebied. Het studiegebied wordt aangeduid met de ster.

4.2 Beschermde natuurmonumenten

Binnen een straal van 3 km rondom het studiegebied liggen geen beschermde natuurmonumenten (*bron Min. EL&I 2011*).

4.3 Wetlands (Wetlandconventie)

Onder wetlands worden waterrijke gebieden verstaan, bijvoorbeeld moerassen of veengebieden. Deze natuurgebieden hebben belangrijke functies, onder andere voor trekvogels, vissen en andere waterdieren. Wetlands en de planten- en diersoorten die erin leven, worden beschermd door het Ramsar Verdrag uit 1971. Er liggen geen wetlands binnen 25 km van het plangebied. Uitvoering van het voorgenomen initiatief heeft geen negatief effect op beschermde wetlands (*bron Min. EL&I 2011*).

4.4 Ecologische Hoofdstructuur (EHS)

Het plangebied ligt buiten de EHS. Op onderstaande afbeelding wordt de EHS afgebeeld. Het plangebied wordt met de zwarte stip aangeduid.

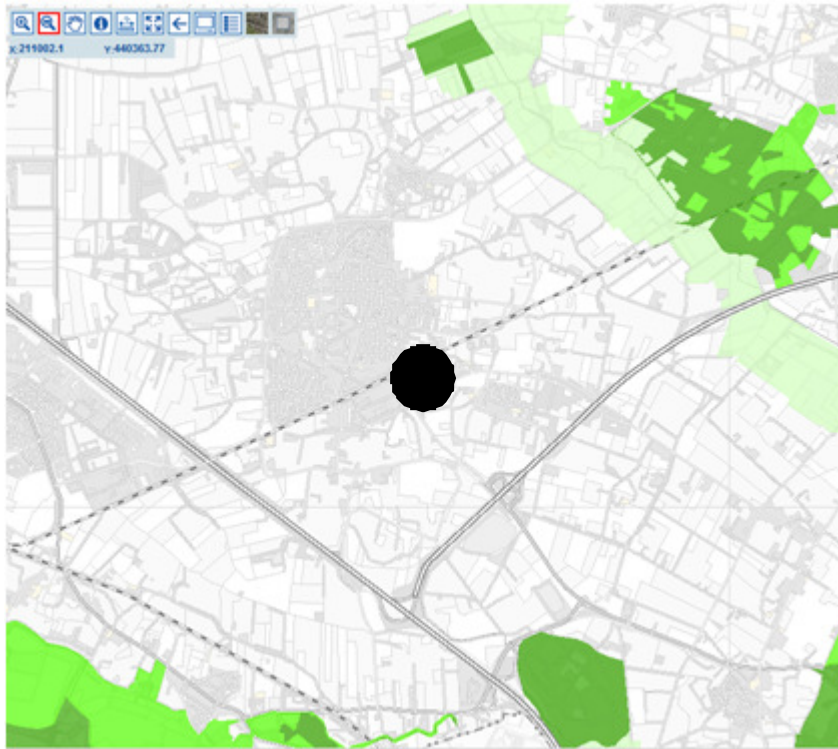

Begrenzing van de EHS 2009 (bron: Provincie Gelderland 2011)

4.5 Conclusies

Er liggen geen beschermde natuurgebieden in een straal van 3 kilometer rondom het studiegebied. Vanwege de afstand tussen het plangebied en het meest nabij gelegen beschermde natuurgebied (>3 km) is het aannemelijk dat voorliggend initiatief geen negatief effect op beschermde natuurgebieden heeft. Nader onderzoek is niet noodzakelijk. Het plangebied ligt buiten de EHS. Het is niet nodig een vergunning of ontheffing aan te vragen.

5. Toelichting Flora en faunawet

5.1 Algemeen

De Flora- en faunawet regelt (onder andere) de bescherming van kwetsbare en bedreigde inheemse planten en diersoorten. Onder de algemene verbodsbepalingen (artikelen 8 t/m 18) worden handelingen verboden die kunnen leiden tot het vernielen van beschermde inheemse planten op hun groeiplaats en beschermde inheemse dieren in hun natuurlijke leefomgeving. Zo is het onder meer verboden om beschermde inheemse planten te plukken, verzamelen, af te snijden, uit te steken, te vernielen, te beschadigen, te ontwortelen of op enige wijze van hun groeiplaats te verwijderen. Daarnaast is het verboden om inheemse beschermde diersoorten opzettelijk te verontrusten dan wel hun nesten, hollen of andere voortplantingsplaatsen of vaste rust- of verblijfplaatsen te beschadigen, vernielen, uit te halen, weg te nemen of te verstoren.

De Ff-wet biedt onder artikel 75 de mogelijkheid tot het verkrijgen van een ontheffing van de in de artikelen 8 t/m 18 genoemde verbodsbepalingen. De genoemde vrijstellingen worden alleen verleend in zoverre er geen 'andere bevredigende oplossing bestaat en indien geen afbreuk wordt gedaan aan een gunstige staat van instandhouding van de soort.

Om te bepalen of ontheffing kan worden gekregen moet aan verschillende voorwaarden worden voldaan:

- Er dient inzicht te bestaan in het voorkomen van wettelijk beschermde dier- en plantensoorten in het projectgebied;
- Er dient inzicht te bestaan in de mate waarin de voorgenomen activiteiten dusdanig negatieve effecten hebben op soorten dat de 'gunstige staat van instandhouding' in het geding is.

Indien dit het geval zou zijn, dient aangegeven te worden welke mitigerende maatregelen getroffen worden om de negatieve effecten op de 'gunstige staat van instandhouding' te voorkomen. Indien de mogelijke negatieve effecten niet volledig gemitigeerd kunnen worden dient aangegeven te worden op welke wijze de effecten zullen worden gecompenseerd.

5.2 Toelichting Flora- en Faunawet, Wijzigingen artikel 75 (AMvB)

Sinds februari 2005 is een Algemene Maatregel van Bestuur van kracht worden, waarin wijzigingen inzake art.75 zijn opgenomen. De wijzigingen in deze AMvB betekenen een zekere verruiming van ontheffing en vrijstelling: niet in alle gevallen is een ontheffingsaanvraag meer nodig.

Globaal betekent dit het volgende:

Er zijn een drietal soortenlijsten waarvoor verschillende richtlijnen zijn. Deze zijn in toenemende mate van 'zwaarte':

tabel 1 : (soorten als egel, haas, bruine kikker, Zwanenbloem, Dotterbloem)

Voor activiteiten die te kwalificeren zijn als bestendig beheer of ruimtelijke ontwikkelingen, geldt een vrijstelling voor de soorten van tabel 1. Voor deze activiteiten hoeft geen ontheffing aangevraagd te worden. Voor andere activiteiten dient wel een ontheffingsaanvraag te worden aangevraagd (lichte toets).

tabel 2 : (soorten als div. orchideeën, vogels)

Voor activiteiten die te kwalificeren zijn als bestendig beheer of ruimtelijke ontwikkelingen, geldt een vrijstelling voor de soorten van tabel 2, mits activiteiten worden uitgevoerd op basis van een door de minister van LNV goedgekeurde 'gedragscode'. Hetzelfde geldt voor alle vogelsoorten. Een gedragscode moet zelf door aanvrager worden opgesteld en worden goedgekeurd door het ministerie van LNV. Voor andere activiteiten dient wel een ontheffingsaanvraag te worden aangevraagd (uitzondering bepaalde vogelsoorten: zie 3)

tabel 3 : (echte kritische soorten bijlage IV HR/VR)

Dit is de zwaarste categorie, waarbij ook voor beheer de vrijstelling beperkt is. Voor andere activiteiten is ontheffing nodig, waarbij een uitgebreide toets dient te worden verricht (behalve het criterium 'geen afbreuk aan gunstige staat van instandhouding' ook 'dwingende redenen van openbaar belang', mogelijkheden van alternatieven e.d.)

De procedure is vastgelegd in een stappenplan, waarin is vermeld in welke gevallen de Ff-wet niet van toepassing is, dan wel een ontheffingsaanvraag moet worden aangevraagd.

In Bijlage 1 worden de tabellen van de AMvB nader verklaard. In de brochure 'Buiten aan het werk' van het ministerie LNV is bovendien een toelichting op deze AMvB is te vinden (zie website dienst Regelingen van het Ministerie van Economische zaken, Landbouw en innovatie).

6. Soortenbescherming; het onderzoek

6.1 Methode

In het kader van het natuurwaardenonderzoek is het plangebied eenmalig onderzocht op het voorkomen van beschermde planten en dieren en de potentiële aanwezigheid van deze soorten (geschiktheid van het gebied voor de desbetreffende soorten). Gelet op de aard van het plangebied zijn er geen aanvullende onderzoeken uitgevoerd t.b.v. vogels, vleermuizen, amfibieën, reptielen, vissen, dagvlinders, libellen en kevers. De inventarisatie is te voet in het terrein uitgevoerd onder goede weersomstandigheden (bewolkt, ca. 18 °C, en een zwakke zuidwestenwind).

Flora en vegetatie:

Het plangebied is onderzocht op het voorkomen van beschermde planten. De onderzoeksperiode is geschikt voor floristisch onderzoek (o.a. voorjaarsbloeiers en vroege zomerbloeiers). Op basis van standplaatsfactoren en abiotische parameters kan een goede inschatting gemaakt worden wat de potentie van het plangebied is en of de uitgevoerde inventarisatie voldoet aan de gestelde eisen.

Vogels:

Het plangebied is onderzocht op het voorkomen van broedvogels, specifiek de mogelijkheid dat er zich nesten, potentiële nestlocaties, beschermde vaste rust en -verblijfplaatsen in het studiegebied bevinden. De onderzoeksperiode is geschikt om alle mogelijke broedvogels vast te stellen.

Zoogdieren

Het plangebied is onderzocht op het voorkomen van beschermde zoogdieren. Gelet op de aard van de beplanting, zijn er geen vaste verblijfplaatsen van zoogdieren in bomen e.d. te verwachten.

Amfibieën & reptielen

Het plangebied is eenmalig onderzocht op het voorkomen van amfibieën. De onderzoeksperiode is geschikt voor onderzoek naar amfibieën en reptielen. Op basis van standplaatsfactoren en abiotische parameters kan goed ingeschat worden wat de potentie van het plangebied is en of de uitgevoerde inventarisatie voldoet aan de gestelde eisen.

Dagvlinders

Het plangebied is eenmalig onderzocht op het voorkomen van vlinders. De onderzoeksperiode is redelijk geschikt voor onderzoek naar vroege voorjaarsvlinders. Op basis van standplaatsfactoren en abiotische parameters kan goed ingeschat worden wat de potentie van het plangebied is en of de uitgevoerde inventarisatie voldoet aan de gestelde eisen.

Libellen

Het plangebied is eenmalig onderzocht op het voorkomen van libellen. De onderzoeksperiode is ongeschikt voor onderzoek naar libellen. Op basis van standplaatsfactoren en abiotische parameters kan goed ingeschat worden wat de potentie van het plangebied is en of de uitgevoerde inventarisatie voldoet aan de gestelde eisen.

Kevers

Het plangebied is eenmalig onderzocht op het voorkomen van kevers. De onderzoeksperiode is ongeschikt voor onderzoek naar kevers. Op basis van standplaatsfactoren en abiotische parameters kan goed ingeschat worden wat de potentie van het plangebied is en of de uitgevoerde inventarisatie voldoet aan de gestelde eisen.

Vissen en kreeftachtigen

Het plangebied is eenmalig onderzocht op het voorkomen van vissen en kreeftachtigen. De onderzoeksperiode is geschikt voor onderzoek naar vissen en kreeftachtigen. Op basis van standplaatsfactoren en abiotische parameters kan goed ingeschat worden wat de potentie van het plangebied is en of de uitgevoerde inventarisatie voldoet aan de gestelde eisen.

6.3 Verwachting

Gelet op de landschappelijke karakteristieken, aard, omvang en gebruik van het plangebied lijkt het onwaarschijnlijk dat er beschermde soorten worden aangetroffen uit de volgende groepen:

- Vaatplanten
- Amfibieën
- Reptielen
- Dagvlinders
- Libellen
- Kevers
- Vissen en kreeftachtigen
- zoogdieren

Mogelijk is het plangebied geschikt voor beschermde soorten uit de groepen;

- Vogels (vogels algemeen, jaarrond beschermde nesten van bijv. Steenuil)

6.4 Resultaten

Het plangebied is goed toegankelijk. Het onderzoek is derhalve volledig uitgevoerd.

Planten

In het plangebied zijn geen beschermde soorten aangetroffen. De inrichting en het gevoerde beheer maakt het plangebied een ongeschikte groeiplaats voor bijzondere planten.

Broedvogels

Er zijn in het studiegebied verschillende oude vogelnesten aangetroffen. Zo worden de schuren onder andere als broedplaats gebruikt door Spreeuwen en Holeduif. Het studiegebied lijkt in eerste instantie geschikt habitat voor Steenuilen. Ondanks gericht onderzoek zijn er in het geheel geen sporen gevonden die wijzen op de aanwezigheid van deze soort. Ook bij de eigenaar is het niet bekend dat er zich Steenuilen op het erf bevinden.

Zoogdieren; vleermuizen

In het studiegebied zijn geen geschikte verblijfplaatsen van vleermuizen aangetroffen. Oude bomen met holttes ontbreken in het studiegebied, in de gebouwen zijn geen sporen gevonden die duiden op de aanwezigheid van vaste verblijfplaatsen van vleermuizen. Alle agrarische gebouwen waren ten tijde van het onderzoek nog in gebruik als varkensstal. Doorgaans worden bezette varkensstallen door vleermuizen gemedend als vaste verblijfplaats.

Zoogdieren; algemeen

Er zijn in het plangebied geen beschermde soorten waargenomen.

Amfibieën & reptielen

Het plangebied is eenmalig onderzocht op het voorkomen van amfibieën en reptielen. Er zijn geen reptielen of sporen van reptielen aangetroffen. Geschikt leefgebied voor reptielen ontbreekt in het studiegebied. Er zijn geen amfibieën aangetroffen tijdens het onderzoek, maar de aanwezigheid van de gewone pad of bruine kikker kan niet uitgesloten worden. Er komen geen voortplantingslocaties voor amfibieën in het studiegebied voor.

Dagvlinders

Er zijn geen beschermde soorten vastgesteld. Het is niet aannemelijk dat er beschermde soorten in het studiegebied voorkomen. Op basis van standplaatsfactoren en abiotische parameters kan een goede

inschatting gemaakt worden van de potentie van het plangebied en of de uitgevoerde inventarisatie voldoet aan de gestelde eisen.

Libellen

Er zijn geen beschermde soorten vastgesteld. Er is geen geschikt leefgebied aanwezig in het studiegebied.

Kevers

Er zijn geen beschermde soorten vastgesteld. Het is niet aannemelijk dat er beschermde soorten in het studiegebied voorkomen. Er is geen geschikt leefgebied aanwezig. Op basis van standplaatsfactoren en abiotische parameters kan een goede inschatting gemaakt worden van de potentie van het plangebied en of de uitgevoerde inventarisatie voldoet aan de gestelde eisen.

Vissen en kreeftachtigen

Er zijn geen beschermde soorten vastgesteld. Er is geen geschikt leefgebied aanwezig in het studiegebied.

6.5 Toetsingskader

Voorgenomen activiteiten worden gezien als 'ruimtelijke ontwikkeling'. Voor het verstoren van soorten van tabel 1 is geen ontheffing nodig, idem voor soorten van tabel 2, mits er gewerkt wordt volgens een goedgekeurde gedragscode. Wel dient rekening gehouden te worden met jaarrond beschermde nesten en leefgebieden, alsmede met bezette vogelnesten. Soorten uit tabel 3 zijn beschermd. Voor het uitvoeren van werkzaamheden die leiden tot verstoring of het doden van soorten is een ontheffing noodzakelijk.

6.6 Samenvatting wettelijke consequenties

Flora

Er zijn geen beschermde soorten aangetroffen. Er is géén nader onderzoek of ontheffing noodzakelijk.

(Broed)vogels

De gebouwen en zeer waarschijnlijk ook de opgaande beplanting wordt gebruikt door vogels om in te nestelen. Broedende vogels zijn strikt beschermd in door de Ff-wet. Slechts in uitzonderlijke situatie is het mogelijk om een ontheffing te krijgen voor het opzettelijk verontrusten of vernielen van een bezet vogelnest. Dit is bij voorgenomen ingreep niet aan de orde. Het is raadzaam om zorgvuldig te werken en de gebouwen evenals de bomen en struiken te slopen buiten de broedtijd. Deze werkzaamheden kunnen het beste uitgevoerd worden in de periode 15 september – 15 maart. Indien er toch beplanting gerooid dient te worden in de broedtijd, dan wordt geadviseerd om een broedvogelinspectie uit te voeren om te onderzoeken of er zich bezette vogelnesten in het studiegebied bevinden. Er zijn geen nesten aangetroffen die jaarrond beschermd zijn.

Zoogdieren; vleermuizen

Om het effect van de voorgenomen ingreep op het leefgebied van vleermuizen te kunnen toetsen, moet onderscheid gemaakt worden in het plangebied als vaste rust- of verblijfplaats en als leefgebied.

Functionaliteit als verblijfplaats

Er zijn geen vaste rust- of verblijfplaatsen aangetroffen in het studiegebied. Er is géén nader onderzoek of ontheffing noodzakelijk.

Functionaliteit als leefgebied

Het verwijderen van de opgaande beplanting, het slopen van de agrarische gebouwen en de bouw van de twee nieuwe vrijstaande woningen tast de functionaliteit van het leefgebied zoals migratie- en foerageerroutes van vleermuizen niet meetbaar aan. Er worden geen doorgaande of verbindende lijnvormige structuren doorbroken en er vindt geen (nieuwe) hinder of belemmering plaats door bijv. felle lampen e.d. Er is géén nader onderzoek of ontheffing noodzakelijk.

Overige soorten

Géén nader onderzoek of ontheffing noodzakelijk

Soortgroep	Soorten planlocatie	Verbodsbepalingen*
Flora	Geen (aantasting van) tabel 2/3-soorten	Niet van toepassing
Zoogdieren	Geen (aantasting van) tabel 2/3-soorten	Niet van toepassing
Broedvogels tijdens broedseizoen	Holeduif, Spreeuw. Geen bezette nesten vernielen/verstoren tijdens het broedseizoen (1)	Artikel 12
Broedvogels, vaste verblijfplaatsen	Niet aanwezig	Niet van toepassing
Vleermuizen; functionaliteit van het leefgebied	Niet van toepassing	Niet van toepassing
Vleermuizen; vaste verblijfplaatsen	Niet aanwezig	Niet van toepassing
Reptielen	Niet aanwezig	Niet van toepassing
Amfibieën	Geen (aantasting van) tabel 2/3-soorten	Niet van toepassing
Vissen	Niet aanwezig	Niet van toepassing
Dagvlinders	Niet aanwezig	Niet van toepassing
Libellen	Niet aanwezig 2/3	Niet van toepassing
Overige ongewervelden	Niet aanwezig	Niet van toepassing

(1) Het broedseizoen verschilt per soort. Indien werkzaamheden worden uitgevoerd in de periode september- januari is de kans op verstoring van vogelnesten minimaal.

* Toelichting verbodsbepalingen tabel:

Artikel 2: Zorgplicht en Zorgvuldig handelen ten aanzien van alle plant- en diersoorten, al dan niet beschermd

Artikel 8: Verbod: plukken, uitsteken, vernielen, beschadigen of verwijderen van beschermde planten

Artikel 9: Verbod: opsporen, vangen, bemachtigen, doden, verwonden van beschermde dieren

Artikel 10: Verbod: opzettelijk verontrusten van beschermde dieren

Artikel 11: Verbod: wegnemen, verstoren, aantasten van verblijfplaatsen en voortplantingsplaatsen

Artikel 12: Verbod: zoeken, rapen, beschadigen, vernielen of uit nesten nemen van eieren

Artikel 13: Verbod: onder zich hebben van beschermde planten, dieren, eieren of producten hiervan

Tabel 1. Aangetroffen of verwachte beschermde soorten (Ff-wet tabel 2 of 3) die mogelijk geschaad worden

6.6 Historische gegevens

Er zijn geen toepasbare historische gegevens beschikbaar.

7. CONCLUSIES

Er zijn in het studiegebied geen beschermde planten- of diersoorten aangetroffen. Ook zijn er geen beschermde vaste rust- of verblijfplaatsen aangetroffen, evenals jaarrond bezette vogelnesten. Het is zeer aannemelijk dat de er vogels broeden in het studiegebied. Geadviseerd wordt om de bebouwing en de opgaande begroeiing (boom-, struik- en kruidlaag) buiten de broedtijd te slopen. Dat is de periode 15 september-15 maart. Of voorafgaand aan het uitvoeren van de werkzaamheden een broedvogelonderzoek uit te voeren om eventuele bezette vogelnesten vast te stellen. Dit broedvogelonderzoek dient maximaal drie dagen voor aanvang van de werkzaamheden uitgevoerd te worden.

Het onderzoek is volledig en onder gunstige omstandigheden uitgevoerd. Er hoeft geen ontheffingen of verklaring van geen bedenking aangevraagd te worden.

Het uitvoeren van de geplande werkzaamheden past, met inachtneming van het hierboven beschreven randvoorwaarden, binnen de kaders van de FF-wet.

Bijlagen:

Bijlage 1. Wettelijk kader

Bijlage 2. Toelichting AMvB (tabel 1,2,3)

Bijlage 2. De natuurkalender

Bijlage 3. Fotobijlage

Bijlage 1 Wettelijk kader

Sinds 1 april 2002 is de Flora- en faunawet van kracht. Deze wet beschermt planten en dieren tegen negatieve invloeden en bevat hiervoor diverse concrete verbodsbepalingen:

- beschermde inheemse dieren mogen niet verstoord, gevangen of gedood worden;
- beschermde inheemse plantensoorten mogen niet vernield, beschadigd of ontworteld worden;
- nesten, rustplaatsen en voortplantingsplaatsen van beschermde soorten mogen niet verstoord of vernield worden.

De Flora- en faunawet kent drie verschillende beschermingsregimes. Hiertoe zijn de beschermde planten en dieren onderverdeeld in drie categorieën, elke categorie kent een eigen beoordelingsstoets voor ontheffingverlening (zie tabel 1).

Beschermde flora en fauna	Zonder gedragscode	Met gedragscode
Algemene soorten (tabel 1 Ff-wet)	Algemene vrijstelling	Algemene vrijstelling
Overige soorten (tabel 2 Ff-wet)	Lichte toets	Vrijstelling
Streng beschermde soorten	Uitgebreide toets	Uitgebreide toets

Tabel 2. Beoordelingsstoets voor ontheffing.

Tabel 1 maakt melding van een gedragscode. In een gedragscode is opgenomen hoe werkzaamheden worden uitgevoerd zodanig dat schade aan beschermde soorten wordt voorkomen of tot een minimum wordt beperkt. Wanneer bij uitvoering van de werkzaamheden gehandeld wordt volgens de gedragscode, en dit ook aangetoond kan worden, geldt een vrijstelling of lichtere toetsing (zie tabel 1). De gedragscode moet wel door de Minister van Landbouw, Natuur en Voedselkwaliteit goedgekeurd zijn, alvorens deze een wettelijke status heeft.

Flora- en faunawet, tabel 1: Algemene vrijstelling

Veel soorten die in de Flora- en faunawet zijn opgenomen, komen in Nederland algemeen voor. Voor verstoring van deze soorten bij uitvoering van werkzaamheden in het kader van bestendig onderhoud, beheer of gebruik, of bij ruimtelijke ontwikkeling of inrichting, geldt een algemene vrijstelling en is dus geen ontheffing nodig.

Flora- en faunawet, tabel 2: 'Lichte' toets

Wanneer soorten uit de tweede categorie negatief beïnvloed worden en niet gehandeld wordt volgens een gedragscode, geldt bij de ontheffingsaanvraag de 'lichte' toets. Hierbij moet aangetoond worden dat de werkzaamheden er niet toe mogen leiden dat het voortbestaan van de soorten in gevaar wordt gebracht. Werken volgens de Gedragscode Flora- en faunawet voor de bouw- en ontwikkelingssector geeft vrijstelling voor deze categorie van beschermde soorten. Er hoeft hiervoor geen ontheffing aangevraagd te worden. Er mag echter geen afbreuk gedaan worden aan de gunstige staat van instandhouding van de soort. De populatie in het gebied mag geen gevaar lopen om uit te sterven. Hiervoor moeten maatregelen getroffen worden, die opgenomen worden in een ecologisch werkprotocol.

Flora- en faunawet, tabel 3: 'Uitgebreide' toets

Wanneer soorten uit tabel 3 voorkomen in een gebied dienen er maatregelen getroffen te worden om behoud van de lokale populatie, bescherming van individuen en de functionaliteit van de voortplantings- en/of vaste rust- en verblijfplaatsen te garanderen. Hiervoor dienen mitigerende en mogelijk compenserende maatregelen getroffen te worden. Om zeker te zijn of de maatregelen voldoende zijn, dienen ze vooraf beoordeeld te worden door Dienst Regelingen. Met dit besluit kan aangetoond worden dat de initiatiefnemer zich houdt aan de Flora- en faunawet. Het besluit heeft de initiatiefnemer bijvoorbeeld nodig als iemand bezwaar maakt tegen het project of vraagt om handhaving van de Flora- en faunawet.

Indien vaste verblijfplaatsen worden beschadigd of weggehaald of behoud van de lokale populatie

dan wel bescherming van de aanwezige individuen niet kan voldoende worden gegarandeerd, dienen compenserende maatregelen te worden uitgevoerd én dient een ontheffing te worden aangevraagd bij Dienst Regelingen. Voor deze soorten geldt echter dat alleen ontheffing wordt verleend op grond van een wettelijk belang genoemd in de Habitatrichtlijn of Besluit vrijstelling beschermde dier- en plantsoorten.

Dat zijn voor Bijlage IV-soorten Habitatrichtlijn:

- Bescherming van flora en fauna;
- Volksgezondheid en openbare veiligheid;
- Dwingende redenen van groot openbaar belang, met inbegrip van redenen van sociale of economische aard, en voor het milieu wezenlijke gunstige effecten en voor Bijlage 1: AMvB-soorten:
- Bescherming van flora en fauna;
- Volksgezondheid en openbare veiligheid;
- Dwingende redenen van groot openbaar belang, met inbegrip van redenen van sociale of economische aard, en voor het milieu wezenlijke gunstige effecten;
- Uitvoering van werkzaamheden in het kader van ruimtelijke inrichting of ontwikkeling.

Vogels

Alle vogels in Nederland zijn streng beschermd. Werkzaamheden of gebruik van ruimte waarbij vogels gedood of verontrust, of waardoor hun nesten of vaste rust- en verblijfplaatsen worden verstoord, zijn verboden. Voor vogels geldt dat er alleen ontheffing wordt verleend op grond van een wettelijk belang zoals vermeld in de Vogelrichtlijn. Dat zijn:

- Bescherming van flora en fauna
- Veiligheid van het luchtverkeer;
- Volksgezondheid en openbare veiligheid.

Overtreding van de Flora- en faunawet dient voorkomen te worden door het nemen van miti-gerende maatregelen. Het gaat dan om het behoud van de functionaliteit van de voortplantingsplaatsen en vaste rust- en verblijfplaatsen van de soorten. Het betreft hier de functies van het leefgebied die ervoor zorgen dat de soort succesvol kan rusten of voortplanten, bijvoorbeeld migratieroutes en foerageergebied. Om zeker te zijn of de maatregelen voldoende zijn, dienen ze vooraf beoordeeld te worden door Dienst Regelingen. Met dit besluit kan aangetoond worden dat de initiatiefnemer zich houdt aan de Flora- en faunawet. Het besluit heeft de initiatiefnemer bijvoorbeeld nodig als iemand bezwaar maakt tegen het project of vraagt om handhaving van de Flora- en faunawet.

Bescherming van vogelnesten

Tijdens werkzaamheden dient rekening gehouden te worden met het broedseizoen van vogels. De Flora- en faunawet kent geen standaardperiode voor het broedseizoen. Het gaat erom of er een broedgeval is. Verblijfplaatsen van vogels die hun verblijfplaats het hele jaar gebruiken, zijn jaarrond beschermd. Slechts een beperkt aantal soorten bewoont het nest permanent of keert elk jaar terug naar hetzelfde nest. De meeste vogels maken elk broedseizoen een nieuw nest of zijn in staat om een nieuw nest te maken. Deze vogelnesten voor eenmalig gebruik vallen alleen tijdens het broedseizoen onder de bescherming van artikel 11 van de Flora- en faunawet. Voor deze soorten is geen ontheffing nodig voor werkzaamheden buiten het broedseizoen. En ook niet als maatregelen getroffen worden die voorkomen dat deze soorten zich op de bouwplaats vestigen tijdens het broedseizoen. Buiten het broedseizoen mogen nesten verplaatst of verwijderd worden, maar daar zijn uitzonderingen op.

Nesten die het hele jaar door zijn beschermd

Op de volgende categorieën gelden de verbodsbepalingen van artikel 11 van de Flora- faunawet het gehele seizoen:

1. Nesten die, behalve gedurende het broedseizoen als nest, buiten het broedseizoen in gebruik zijn als vaste rust- en verblijfplaats.

2. Nesten van koloniebroeders die elk broedseizoen op dezelfde plaats broeden en die daarin zeer honkvast zijn of afhankelijk van bebouwing of biotoop. De (fysieke) voorwaarden voor de nestplaats zijn vaak zeer specifiek en limitatief beschikbaar.
3. Nesten van vogels, zijnde geen koloniebroeders, die elk broedseizoen op dezelfde plaats broeden en die daarin zeer honkvast zijn of afhankelijk van bebouwing. De (fysieke) voorwaarden voor de nestplaats zijn vaak zeer specifiek en limitatief beschikbaar.
4. Vogels die jaar in jaar uit gebruik maken van hetzelfde nest en die zelf niet of nauwelijks in staat zijn een nest te bouwen.
Nesten die niet het hele jaar door zijn beschermd
Er zijn ook vogelnesten die worden aangegeven als categorie 5. Deze zijn buiten het broedseizoen niet beschermd.

De soorten uit categorie 5 zijn niet gedurende het hele jaar door beschermd. Extra onderzoek is wenselijk maar niet verplicht. Categorie 5-soorten zijn wel jaarrond beschermd als zwaarwegende feiten of ecologische omstandigheden dat rechtvaardigen.

5. Nesten van vogels die weliswaar vaak terugkeren naar de plaats waar zij het jaar daarvoor hebben gebroed of de directe omgeving daarvan, maar die wel over voldoende flexibiliteit beschikken om, als de broedplaats verloren is gegaan, zich elders te vestigen.

Zorgplicht (art 2 Flora- en faunawet)

Naast bovenstaande verplichtingen voor beschermde soorten geldt bovendien voor alle soorten, plant en dier, de zogenaamde zorgplicht. In de zorgplicht is opgenomen dat alle planten en dieren een intrinsieke waarde hebben en onvervangbaar zijn. De zorgplicht is een fatsoenseis en houdt in dat bij menselijk handelen voldoende zorg in acht genomen wordt om in het wild levende planten en dieren zoveel mogelijk te beschermen.

Bijlage 2: Toelichting AMvB

Toelichting tabellen soorten Flora- en faunawet

In onderstaande tabellen staan alle beschermde soorten van de Flora- en faunawet. De tabellen zijn aan de ene kant aan de orde bij ontheffingverlening voor artikel 75 en aan de andere kant bij vrijstellingen in het kader van het Besluit houdende wijziging van een aantal algemene maatregelen van bestuur in verband met wijziging van artikel 75 van de Flora- en faunawet en enkele andere wijzigingen (AMvB artikel 75). Vogelsoorten zijn in deze tabellen niet apart opgenomen. Alle vogelsoorten in Nederland zijn beschermd (behalve exoten). In de toelichting bij de tabellen staat aangegeven welk regime toepasselijk is voor vogelsoorten.

<p><u>Zoogdieren</u> aardmuis <i>Microtus agrestis</i> bosmuis <i>Apodemus sylvaticus</i> dwergmuis <i>Micromys minutus</i> bunzing <i>Mustela putorius</i> dwergspitsmuis <i>Sorex minutus</i> egel <i>Erinaceus europaeus</i> gewone bosspitsmuis <i>Sorex araneus</i> haas <i>Lepus europeus</i> hermelijn <i>Mustela erminea</i> huisspitsmuis <i>Crocidura russula</i> konijn <i>Oryctolagus cuniculus</i> mol <i>Talpa europea</i> ondergrondse woelmuis <i>Pitymys subterraneus</i> ree <i>Capreolus capreolus</i> rosse woelmuis <i>Clethrionomys glareolus</i> tweekleurige bosspitsmuis <i>Sorex coronatus</i> veldmuis <i>Microtus arvalis</i> vos <i>Vulpes vulpes</i> wezel <i>Mustela nivalis</i> woelrat <i>Arvicola terrestris</i> <u>Reptielen en amfibieën</u> bruine kikker <i>Rana temporaria</i> gewone pad <i>Bufo bufo</i> middelste groene kikker <i>Rana esculenta</i> kleine watersalamander <i>Triturus vulgaris</i> meerkikker <i>Rana ridibunda</i></p>	<p><u>Mieren</u> behaarde rode bosmier <i>Formica rufa</i> kale rode bosmier <i>Formica polyctena</i> stronkmier <i>Formica truncorum</i> zwartrugbosmier <i>Formica pratensis</i> <u>Slakken</u> wijngaardslak <i>Helix pomatia</i> <u>Vaatplanten</u> aardaker <i>Lathyrus tuberosus</i> akkerklokje <i>Campanula rapunculoides</i> brede wespenorchis <i>Epipactis helleborine</i> breed klokje <i>Campanula latifolia</i> dotterbloem <i>Caltha palustris</i> gewone vogelmelk <i>Ornithogalum umbellatum</i> grasklokje <i>Campanula rotundifolia</i> grote kaardenbol <i>Dipsacus fullonum</i> kleine maagdenpalm <i>Vinca minor</i> knikkende vogelmelk <i>Ornithogalum nutans</i> koningsvaren <i>Osmunda regalis</i> slanke sleutelbloem <i>Primula elatior</i> zwanebloem <i>Butomus umbellatus</i></p>
--	---

Tabel 3. Tabel 1 van de Ff-wet (Algemene soorten)

Toelichting tabel 1

- Als iemand activiteiten onderneemt die zijn te kwalificeren als bestendig beheer en onderhoud of bestendig gebruik of ruimtelijke ontwikkelingen, geldt een vrijstelling voor de soorten in tabel 1 voor artikel 8 t/m 12 van de flora- & faunawet. Aan deze vrijstelling zijn geen aanvullende eisen gesteld. Voor deze activiteiten hoeft geen ontheffing aangevraagd worden.
- Voor andere activiteiten dan hierboven genoemd is voor de soorten in tabel 1 een ontheffing nodig. Een ontheffingaanvraag voor deze soorten wordt getoetst aan het criterium 'doet geen afbreuk aan gunstige staat van instandhouding van de soort' (zgn. lichte toets).

Tabel 2.

Toelichting tabel 2

Als iemand activiteiten onderneemt die zijn te kwalificeren als bestendig beheer en onderhoud of bestendig gebruik of ruimtelijke ontwikkelingen, geldt een vrijstelling voor de soorten in tabel 2 voor artikel 8 t/m 12 van de flora- en faunawet, mits activiteiten worden uitgevoerd op basis van een door de

minister van LNV goedgekeurde gedragscode. Hetzelfde geldt voor alle vogelsoorten. Een gedragscode moet door een sector of ondernemer zelf opgesteld worden en ingediend voor goedkeuring. Voor andere activiteiten dan hierboven genoemd is voor de soorten in tabel 2 een ontheffing nodig. Een ontheffingaanvraag voor deze soorten wordt getoetst aan het criterium 'doet geen afbreuk aan gunstige staat van instandhouding van de soort'. Dit is niet van toepassing op alle vogelsoorten (zie toelichting tabel 3)

<p><u>Zoogdieren</u> Damhert <i>Dama dama</i> Edelhert <i>Cervus elaphus</i> Eekhoorn <i>Sciurus vulgaris</i> Grijs zeehond <i>Halichoerus grypus</i> Grote bosmuis <i>Apodemus flavicollis</i> Steenmarter <i>Martes foina</i> Wild zwijn <i>Sus scrofa</i></p> <p><u>Reptielen en amfibieën</u> Alpen watersalamander <i>Triturus alpestris</i> Levendbarende hagedis <i>Lacerta vivipara</i></p> <p><u>Dagvlinders</u> Moerasparelmoervlinder <i>Euphydryas aurinia</i> Vals heideblauwtje <i>Lycaeides idas</i></p> <p><u>Vissen</u> BERPMPJE <i>Noemacheilus barbatulus</i> Kleine modderkruiper <i>Cobitis taenia</i> Meerval <i>Silurus glanis</i> Rivierdonderpad <i>Cottus gobio</i></p> <p><u>Vaatplanten</u> Aangebrande orchis <i>Orchis ustulata</i> Aapjesorchis <i>Orchis simia</i> Beenbreek <i>Narthecium ossifragum</i> Bergklokje <i>Campanula rhomboidalis</i> Bergnachtsorchis <i>Platanthera chlorantha</i> Bijenorchis <i>Ophrys apifera</i> Blaasvaren <i>Cystopteris fragilis</i> Blauwe zeedistel <i>Eryngium maritimum</i> Bleek bosvogeltje <i>Cephalanthera damasonium</i> Bokkenorchis <i>Himantoglossum hircinum</i> Brede orchis <i>Dactylorhiza majalis majalis</i> Bruinrode wespenorchis <i>Epipactis atrorubens</i> Daslook <i>Allium ursinum</i> Dennenorchis <i>Goodyera repens</i> Duitse gentiaan <i>Gentiana germanica</i> Franjegentiaan <i>Gentiana ciliata</i> Geelgroene wespenorchis <i>Epipactis muelleri</i> Gele helmblom <i>Pseudofumaria lutea</i> Gevlekte orchis <i>Dactylorhiza maculata</i> Groene nachtorchis <i>Coeloglossum viride</i> Groensteel <i>Asplenium viride</i> Grote keverorchis <i>Listera ovata</i> Grote muggenorchis <i>Gymnadenia conopsea</i> Gulden sleutelbloem <i>Primula veris</i> Harlekijn <i>Orchis morio</i> Herfstschroeforchis <i>Spiranthes spiralis</i> Hondskruid <i>Anacamptis pyramidalis</i> Honingorchis <i>Hemimium monorchis</i> Jeneverbes <i>Juniperus communis</i> Klein glaskruid <i>Parietaria judaica</i> kleine keverorchis <i>Listera cordata</i> kleine zonnedaauw <i>Drosera intermedia</i> klokjesgentiaan <i>Gentiana pneumonanthe</i></p>	<p>kluwenklokje <i>Campanula glomerata</i> koraalwortel <i>Corallorhiza trifida</i> kruisbladgentiaan <i>Gentiana cruciata</i> lange ereprijs <i>Veronica longifolia</i> lange zonnedaauw <i>Drosera anglica</i> mannetjesorchis <i>Orchis mascula</i> maretak <i>Viscum album</i> moeraswespenorchis <i>Epipactis palustris</i> muurbloem <i>Erysimum cheiri</i> parnassia <i>Parnassia palustris</i> pijlscheefkelk <i>Arabis hirsuta sagittata</i> poppenorchis <i>Aceras anthropophorum</i> prachtklokje <i>Campanula persicifolia</i> purperorchis <i>Orchis purpurea</i> rapunzelklokje <i>Campanula rapunculus</i> rechte driehoeksvaren <i>Gymnocarpium robertianum</i> rietorchis <i>Dactylorhiza majalis praetermissa</i> ronde zonnedaauw <i>Drosera rotundifolia</i> rood bosvogeltje <i>Cephalanthera rubra</i> ruig klokje <i>Campanula trachelium</i> schubvaren <i>Ceterach officinarum</i> slanke gentiaan <i>Gentiana amarella</i> soldaatje <i>Orchis militaris</i> spaanse ruiter <i>Cirsium dissectum</i> steenanjer <i>Dianthus deltoides</i> steenbreekvaren <i>Asplenium trichomanes</i> stengelloze sleutelbloem <i>Primula vulgaris</i> stengelomvattend havikskruid <i>Hieracium amplexicaule</i> stijf hardgras <i>Catapodium rigidum</i> tongvaren <i>Asplenium scolopendrium</i> valkruid <i>Arnica montana</i> veenmosorchis <i>Hammarbya paludosa</i> veldgentiaan <i>Gentiana campestris</i> veldsalie <i>Salvia pratensis</i> vleeskleurige orchis <i>Dactylorhiza incarnata</i> vliegenorchis <i>Ophrys insectifera</i> vogelnestje <i>Neottia nidus-avis</i> voorjaarsadonis <i>Adonis vernalis</i> wantenororchis <i>Orchis coriophora</i> waterdrieblad <i>Menyanthes trifoliata</i> weideklokje <i>Campanula patula</i> welriekende nachtorchis <i>Platanthera bifolia</i> wilde gage <i>Myrica gale</i> wilde herfsttijloos <i>Colchicum autumnale</i> wilde kievitsbloem <i>Fritillaria meleagris</i> wilde marjolein <i>Origanum vulgare</i> wit bosvogeltje <i>Cephalanthera longifolia</i> witte muggenorchis <i>Pseudorchis albida</i> zinkviooltje <i>Viola lutea calaminaria</i> zomerklokje <i>Leucorum aestivum</i> zwartsteel <i>Asplenium adiantum-nigrum</i></p> <p><u>Kevers</u> vliegend hert <i>Lucanus cervus</i></p> <p><u>Kreeftachtigen</u> rivierkreeft <i>Astacus astacus</i></p>
--	--

Tabel 4. Tabel 2 van de Ff-wet.

Toelichting tabel 3

Als iemand activiteiten onderneemt die zijn te kwalificeren als bestendig beheer en onderhoud of bestendig gebruik, geldt een vrijstelling voor de soorten in tabel 3 voor artikel 8 t/m 12 van de flora & faunawet, mits activiteiten worden uitgevoerd op basis van een door de minister van LNV goedgekeurde gedragscode. Deze vrijstelling is enigszins beperkt; voor activiteiten die zijn te kwalificeren als bestendig

beheer en onderhoud in de landbouw en bosbouw en bestendig gebruik geldt geen vrijstelling voor artikel 10 van de flora- en faunawet. Ook niet op basis van een gedragscode. Een gedragscode moet door een sector of ondernemer zelf opgesteld worden en ingediend voor goedkeuring. Als iemand activiteiten onderneemt die zijn te kwalificeren als ruimtelijke ontwikkeling, geldt voor soorten in tabel 3 geen vrijstelling. Ook niet op basis van een gedragscode. Hiervoor is een ontheffing nodig. Voor andere activiteiten dan hierboven genoemd is voor de soorten in tabel 3 een ontheffing nodig.

Een ontheffingaanvraag voor de soorten van tabel 3 wordt getoetst aan drie criteria:

- 1) er is sprake van een in of bij de wet genoemd belang¹;
- 2) er is geen alternatief;
- 3) doet geen afbreuk aan gunstige staat van instandhouding van de soort. Deze drie criteria vormen de zgn. uitgebreide toets. De drie criteria staan naast elkaar en niet na elkaar (aan alle drie moet voldaan zijn).

De uitgebreide toets voor ontheffingverlening geldt ook voor alle vogelsoorten.

¹ - onderzoek en onderwijs
- re-populatie en herintroductie
- bescherming van flora en fauna
- veiligheid van het luchtverkeer
- volksgezondheid of openbare veiligheid
- dwingende redenen van openbaar belang
- het voorkomen van ernstige schade aan vormen van eigendom
- belangrijke overlast veroorzaakt door dieren
- uitvoering van werkzaamheden in het kader van bestendig beheer en onderhoud in de landbouw en bosbouw
- bestendig gebruik
- uitvoering van werkzaamheden in het kader van ruimtelijke inrichting of ontwikkeling

<p>Tabel 3: soorten bijlage IV HR/bijlage 1 AMvB Bijlage 1 AMvB</p> <p><u>Zoogdieren</u> das <i>Meles meles</i> boomarter <i>Martes martes</i> eikelmuis <i>Eliomys quercinus</i> gewone zeehond <i>Phoca vitulina</i> veldspitsmuis <i>Crocidura leucodon</i> waterspitsmuis <i>Neomys fodiens</i></p> <p><u>Reptielen en amfibieën</u> adder <i>Vipera berus</i> hazelworm <i>Anguis fragilis</i> ringslang <i>Natrix natrix</i> vinpootsalamander <i>Triturus helveticus</i> vuursalamander <i>Salamandra salamandra</i></p> <p><u>Vissen</u> beekprik <i>Lampetra planeri</i> bittervoorn <i>Rhodeus cericeus</i> elrits <i>Phoxinus phoxinus</i> gestippelde alver <i>Alburnoides bipunctatus</i> grote modderkruiper <i>Misgurnus fossilis</i> rivierprik <i>Lampetra fluviatilis</i></p> <p><u>Dagvlinders</u> bruin dikkopje <i>Erynnis tages</i> dwergblauwtje <i>Cupido minimus</i> dwergdikkopje <i>Thymelicus acteon</i> groot geaderd witje <i>Aporia crataegi</i> grote ijsvogelvinder <i>Limentis populi</i> heideblauwtje <i>Plebejus argus</i> iepepage <i>Strymonidia w-album</i> kalkgraslanddikkopje <i>Spialia sertorius</i> keizersmantel <i>Argynnis paphia</i> klaverblauwtje <i>Cyaniris semiargus</i> purperstreepparelmoervlinder <i>Brenthis ino</i> rode vuurvinder <i>Palaeochrysophanus hippothoe</i> rouwmantel <i>Nymphalis antiopa</i> tweekleurig hooibeestje <i>Coenonympha arcania</i> veenbesparelmoervlinder <i>Bolaria aquilonais</i> veenhooibeestje <i>Coenonympha tullia</i> veldparelmoervlinder <i>Melitaea cinxia</i> woudparelmoervlinder <i>Melitaea diamina</i> zilvertrek <i>Clossiana euphrosyne</i></p> <p><u>Vaatplanten</u> groot zeegras <i>Zostera marina</i></p> <p><u>Bijlage IV HR</u></p> <p><u>Zoogdieren</u> baardvleermuis <i>Myotis mystacinus</i> bechstein's vleermuis <i>Myotis bechsteinii</i> bever <i>Castor fiber</i> bosvleermuis <i>Nyctalus leisleri</i> brandt's vleermuis <i>Myotis brandtii</i> bruinvis <i>Phocoena phocoena</i> euraziatische lynx <i>Lynx lynx</i> franjestart <i>Myotis nattereri</i> gewone dolfijn <i>Delphinus delphis</i> gewone dwergvleermuis <i>Pipistrellus pipistrellus</i> gewone grootoorvleermuis <i>Plecotus auritus</i> grijze grootoorvleermuis <i>Plecotus austriacus</i> grote hoefijzerneus <i>Rhinolophus ferrumequinum</i> hamster <i>Cricetus cricetus</i></p>	<p>hazelmuis <i>Muscardinus avellanarius</i> ingekorven vleermuis <i>Myotis emarginatus</i> kleine dwergvleermuis <i>Pipistrellus pygmaeus</i> kleine hoefijzerneus <i>Rhinolophus hipposideros</i> laat vlieger <i>Eptesicus serotinus</i> meervleermuis <i>Myotis dasycneme</i> mopsvleermuis <i>Barbastella barbastellus</i> nathusius' dwergvleermuis <i>Pipistrellus nathusii</i> noordse woelmuis <i>Microtus oeconomus</i> otter <i>Lutra lutra</i> rosse vleermuis <i>Nyctalus noctula</i> tuimelaar <i>Tursiops truncatus</i> tweekleurige vleermuis <i>Vespertilio murinus</i> vale vleermuis <i>Myotis myotis</i> watervleermuis <i>Myotis daubentonii</i> wilde kat <i>Felis silvestris</i> wit flankdolfijn <i>Lagenorhynchus acutus</i> wit snuitdolfijn <i>Lagenorhynchus albirostris</i></p> <p><u>Reptielen en amfibieën</u> boomkikker <i>Hyla arborea</i> geelbuikvuurpad <i>Bombina variegata</i> gladde slang <i>Coronella austriaca</i> heikikker <i>Rana arvalis</i> kamsalamander <i>Triturus cristatus</i> knoflookpad <i>Pelobates fuscus</i> muurhagedis <i>Podarcis muralis</i> poelkikker <i>Rana lessonae</i> rugstreeppad <i>Bufo calamita</i> vroedmeesterpad <i>Alytes obstetricans</i> zandhagedis <i>Lacerta agilis</i></p> <p><u>Dagvlinders</u> donker pimperlblauwtje <i>Maculinea nausithous</i> grote vuurvinder <i>Lycaena dispar</i> pimperlblauwtje <i>Maculinea teleius</i> tijmblauwtje <i>Maculinea arion</i> zilverstreephooibeestje <i>Coenonympha hero</i></p> <p><u>Libellen</u> bronslibel <i>Oxygastra curtisii</i> gaffellibel <i>Ophiogomphus cecilia</i> gevlekte witsnuitlibel <i>Leucorrhinia pectoralis</i> groene glazenmaker <i>Aeshna viridis</i> noordse winterjuffer <i>Sympetma paedisca</i> oostelijke witsnuitlibel <i>Leucorrhinia albifrons</i> rivierrombout <i>Stylurus flavipes</i> sierlijke witsnuitlibel <i>Leucorrhinia caudalis</i></p> <p><u>Vissen</u> houting <i>Conegonus oxyrrhynchus</i> steur <i>Acipenser sturio</i></p> <p><u>Vaatplanten</u> drijvende waterweegbree <i>Luronium natans</i> groenknolorchis <i>Liparis loeselii</i> kruipend moerasscherm <i>Apium repens</i> zomerschroeforchis <i>Spiranthes aestivalis</i></p> <p><u>Kevers</u> brede geelrandwaterroofkever <i>Dytiscus latissimus</i> gestreepte waterroofkever <i>Graphoderus bilineatus</i> heldenbok <i>Cerambyx cerdo</i> juchtlerkever <i>Osmoderma eremita</i></p> <p><u>Tweekleppigen</u> bataafse stroommossel <i>Unio crassus</i></p>
---	---

Tabel 5. Tabel 3 van de Ff-wet : Soorten bijlage IV HR (+ Platte schijfhoren) / bijlage 1 AMvB (zie volgende bladzijde)

Bijlage 3; de natuurkalender

	jan	feb	mrt	apr	mei	jun	jul	aug	sep	okt	nov	dec
houtopstanden												
afzetten / hakhoutbeheer												
dunnen												
verwijderen opslag / exoot, nazorg												
heg afzetten												
knotten												
opsnoeien / opkronen												
hoogstam wintersnoei												
hoogstam zomersnoei												
bomen met winterslaapplaats vogels												
vleermuisbomen zomerverblijf												
vleermuisbomen paarplaats												
das												
hazelmuis struweel en hakhoutbeheer												
boomkikker struweel												
Grazige vegetaties												
maaien vochtig/nat grasland												
maaien droog schraalgrasland												
Wateren												
poel opschonen												
boomkikker wateren												
geelbuikvuurpad kleinschalig												
geelbuikvuurpad grootschalig												
Gebouwen m.b.t. vleermuizen												
zomerverblijf												
winterverblijf												

- Optimale periode voor werkzaamheden.
- Acceptabele periode voor werkzaamheden.
De werkzaamheden verrichten onder voorwaarden zoals beschreven in protocol.
- Geen werkzaamheden in deze periode.
Wanneer er wel gewerkt moet worden is een ontheffing verplicht.

Bijlage 4. Fotobijlage
Impressie van het plangebied



