

QUICKSCAN WET NATUURBESCHERMING SOORTENBESCHERMING



AANVRAGER

Truisweg 2a
6941 SK Didam

LOCATIE BEDRIJF

Truisweg 2a
6941 SK Didam



QUICKSCAN WET NATUURBESCHERMING SOORTENBESCHERMING

Initiatieflocatie: Truisweg 2a
6941 SK Didam

Initiatiefnemer:

Adviseur/contact: FarmConsult
Sluisstraat 24
7491 GA Delden
farmconsult@forfarmers.eu
KvK nummer: 08207868
Vestigingsnummer: 000016141881

Opsteller
F. Heslenfeld
tel. 0653-330180
frans.heslenfeld@forfarmers.eu

Datum: 14 oktober 2022

Inhoudsopgave

INHOUDSOPGAVE	1
INLEIDING.....	2
PLANGEBIED EN VOORNEMEN	3
WIJZE VAN ONDERZOEK	7
RESULTATEN: A. BUREAU-ONDERZOEK.....	8
RESULTATEN: B. LOCATIEONDERZOEK; 1. FAUNA.....	9
VOGELS.....	10
VLEERMUIZEN	14
OVERIGE ZOOGDIEREN.....	16
AMFIBIËN, VISSSEN EN REPTIELEN	18
ONGEWERVELDEN	19
OVERIGE BESCHERMDE SOORTEN	20
RESULTATEN: B. LOCATIEONDERZOEK; 2. FLORA	21
BEOORDELING WET NATUURBESCHERMING	22
WETTELIJK KADER.....	23
CONCLUSIES.....	25
GERAADPLEEGDE BRONNEN	26
BIJLAGE 1 ALGEMENE VERBODSBEPALINGEN WNB.....	27
BIJLAGE 2 STROOMSCHEMA WNB, BESCHERMING SOORTEN.....	29
BIJLAGE 3 CATEGORIEËN VOGELS	30
BIJLAGE 4 BUREAUONDERZOEK	31

Inleiding

FarmConsult heeft van _____, Truisweg 2a
6941 SK te Didam opdracht gekregen voor het uitvoeren van een quickscan in het kader van de Wet
natuurbescherming ten aanzien van bescherming soorten.

Deze quickscan is uitgevoerd in het kader van de procedures ruimtelijke ordening en de daarna te
volgen aanvraag omgevingsvergunning bouwen.

Deze quickscan heeft als doel om te toetsen of vooraf uit te sluiten is dat door het project natuurwaarden
ten aanzien van soorten conform de Wet natuurbescherming aangetast kunnen worden.

Op basis van deze quickscan kan uitsluitel worden gegeven of de gemeente bij het behandelen van
een aanvraag / melding Omgevingsvergunning een ontheffing dient aan te vragen bij de provincie.

Plangebied en voornemen

Huidig gebruik

Het plangebied is gelegen aan de Truisweg 2a, 6941 SK te Didam in de gemeente Montferland. De omgeving van het plangebied kenmerkt zich door een open agrarisch landschap met alleen veehouderij en akkerbouw. De bermen van de Truisweg (oost-west) zijn aan de zuidkant beplant met (nog jonge) boom-aanplant; langs de Doesburgseweg, ca 220 mtr ten westen van de bedrijfslocatie staan een aantal grotere bomen. Er zijn enkele kleine bosjes in de directe nabijheid aanwezig.

Langs de Truisweg zijn aan beide zijden smalle, ondiepe afwateringssloten aanwezig.

De locatie is gelegen op een afstand van:

- Ca. 2000 m ten N van de bebouwde kom van Didam, de dichtstbij gelegen bebouwde kom
- Ca 390 m ten Z van windmolens
- Ca. 240 m ten Z van een bosgebiedje van ca 0,6 ha,
- Ca. 780 m ten ZW van een bomen-omrande plas, onderdeel van natuurnetwerk Gelderland
- Ca. 390 mtr ten Z van een categorie A waterloop, de Didamsche Wetering, tevens onderdeel van natuurnetwerk Gelderland
- Ca. 2800 mtr ten ZO van Natura 2000 gebied Rijntakken (uiterwaarden IJssel)
-

Het bestaande en goedgekeurde grondgebruik van de locatie betreft agrarisch gebruik (paardenhouderij).



Figuur 1. Luchtfoto met ligging in regio (in gele ovaal)

Ligging ten opzichte van beschermde gebieden

Natura 2000

Het plangebied is niet gelegen binnen de grenzen, in heel directe nabijheid van een gebied dat is aangewezen als Natura 2000 gebied. Het meest nabijgelegen Natura-2000 gebied is het gebied Rijntakken op een afstand van ca. 2800 meter.



Figuur 2. Ligging ten opzichte van dichtstbij gelegen Natura 2000 gebied

Ligging ten opzichte van gebieden met aanduidingen Natuurnetwerk Gelderland. In figuur 3 is deze ligging aangegeven.

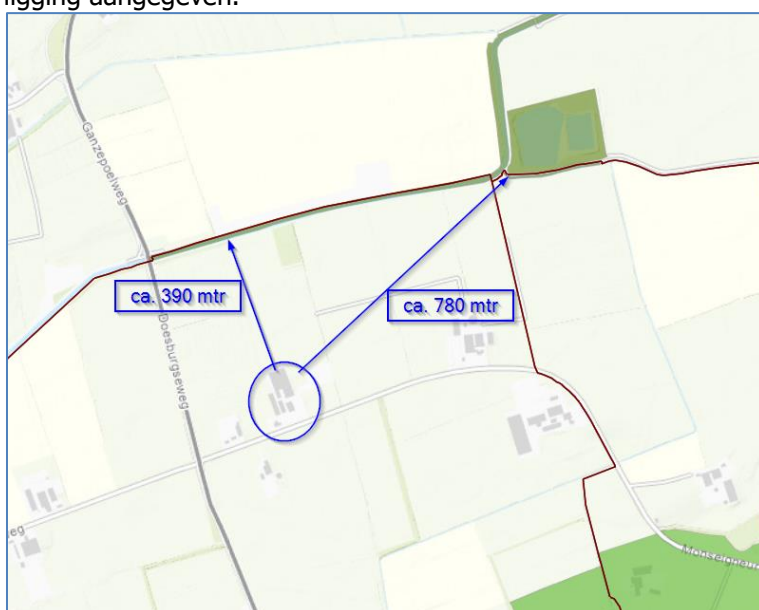

Figuur 3. Ligging ten opzichte van aanduidingen Natuur Network Gelderland

Voorgenomen werkzaamheden

De bedrijfslocatie is bebouwd met een bedrijfswoning en 7 deels aan elkaar gebouwde stallen / bedrijfsgebouwen, en een sleufsilos voor de opslag van vaste mest. Het voornemen betreft de vervanging van het dak van de oude varkensstal (deze wordt ingericht voor paardenstalling), de bouw van een rijhal en een 2^e bedrijfswoning. Zie onderstaande locatiefoto met aanduidingen

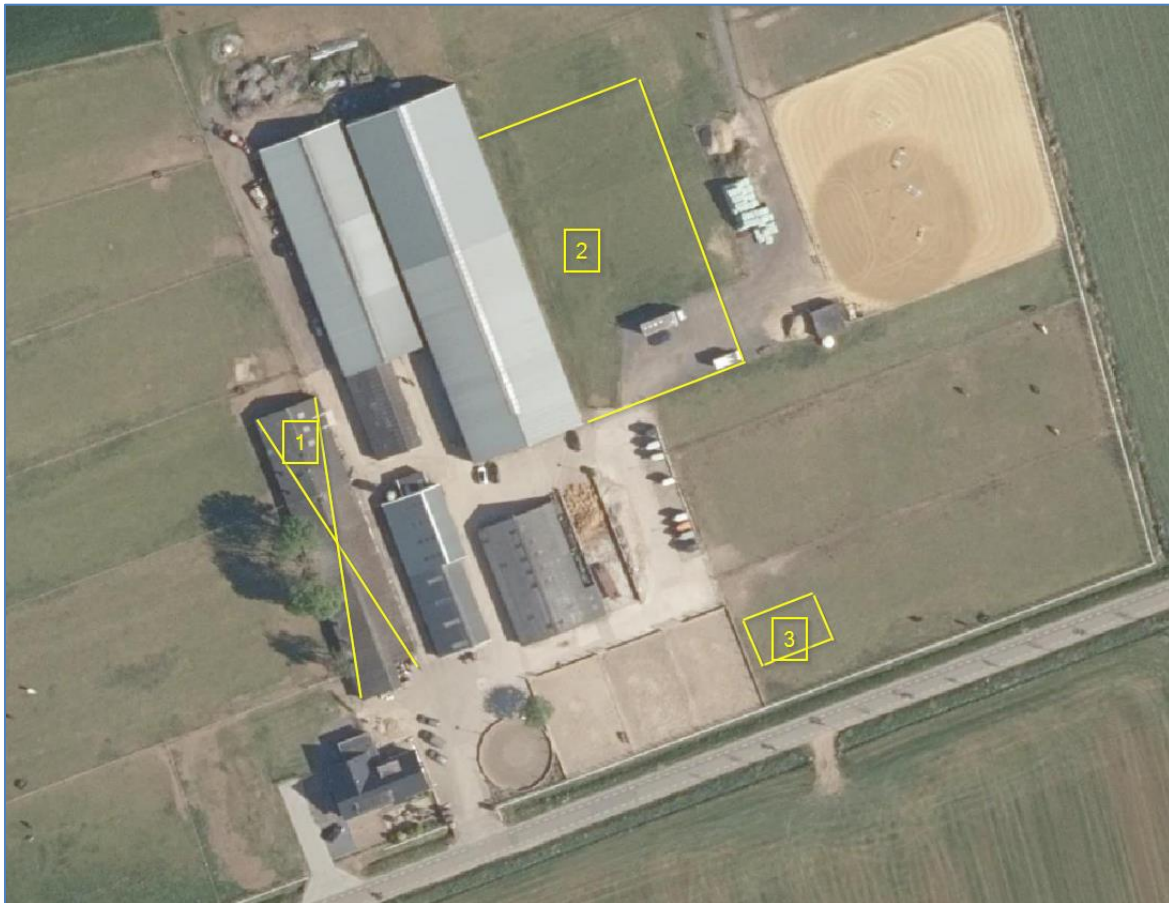

Locatiefoto 1 Luchtfoto huidige situatie met in geel de aanduidingen van: 1 het te vervangen dak, 2 de nieuw geplande rijhal en 3 de nieuw geplande woning

En onderstaand ook het totale plan van ontwikkeling in beeld:



Schets totale plan.

Wijze van onderzoek

Het onderzoek is uitgevoerd door het uitvoeren van een bureauonderzoek en een locatiebezoek.

Het bureauonderzoek richt zich op gegevens die van belang zijn voor het mogelijk vóórkomen van beschermde flora- en fauna op de locatie. Voor het bureauonderzoek is gebruik gemaakt van verspreidingsatlassen, websites op internet en de Nationale Databank Flora en Fauna (NDFF). Daarin zijn alle waarnemingen in het onderzoeksgebied van de afgelopen 5 jaar opgenomen en beoordeeld.

Tijdens het locatieonderzoek is het plangebied, alsmede de directe omgeving beoordeeld. Er is zoveel mogelijk informatie verzameld om aan-of afwezigheid van beschermde soorten te kunnen vaststellen. Hiervoor is gekeken of er visuele waarnemingen konden worden gedaan of dat geluiden van soorten konden worden waargenomen.

Tijdens het bezoek is ook gekeken naar nesten, pootafdrukken, krab- en andere sporen, uitwerpselen en dergelijke.

Op het bedrijf worden een hond en 4 katten gehouden. Zie foto 1.

Op basis van het bureau onderzoek en het locatieonderzoek samen kan een goede inschatting worden gemaakt welke beschermde flora en fauna in het plangebied of in de directe omgeving van het plangebied aanwezig zijn. De quickscan is echter geen volwaardig (soorten) onderzoek of ecologische inventarisatie maar slechts een toets van de ecologische potenties van de onderzoekslocatie.

Er heeft 1 veldbezoek op de planlocatie en de naaste omgeving plaatsgevonden.

Datum : 29-09-2022
Tijdstip : middag
Weersbeeld : blauwe lucht met lichte bewolking, een 'hollandse lucht'
Temperatuur : ca. 13° C



Foto 1. Eén van de katten

Resultaten: a. Bureau-onderzoek

Zie bijlage 4

Resultaten: b. Locatieonderzoek; 1. Fauna

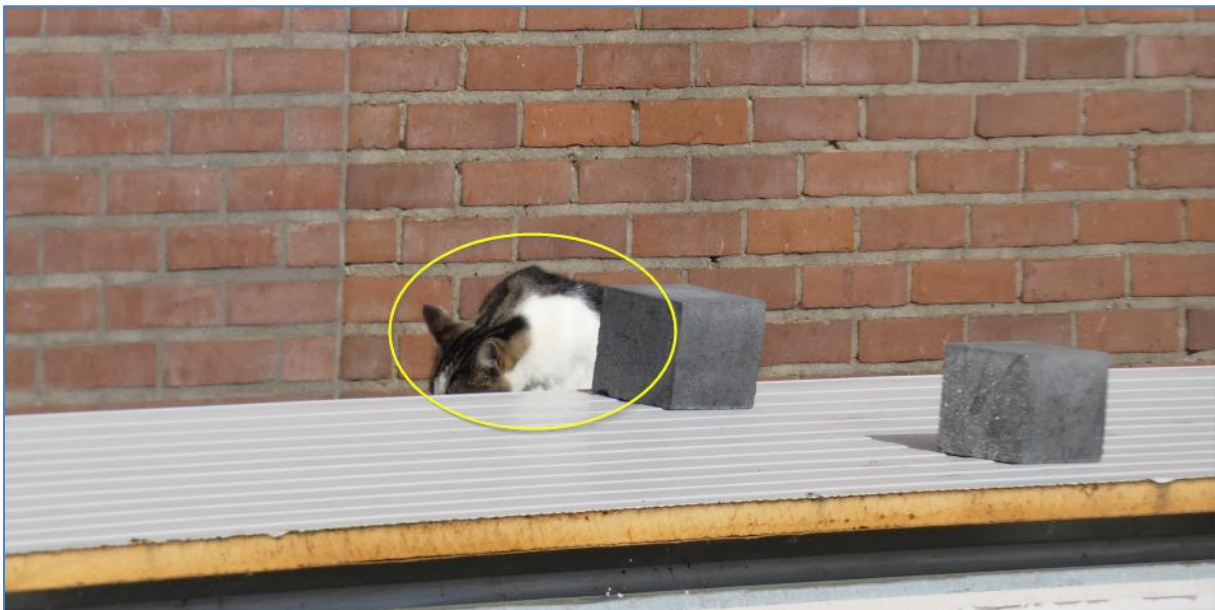
Vogels

Tijdens het locatiebezoek zijn de volgende vogels in het plangebied of de direct omgeving daarvan aangetroffen.

Soort	aantal	plaats	Onderstaande foto's
Boerenwaluw	Meerdere overvliegend gehoord	Boven bedrijf	-
Huismussen	1 rustend nesten	op nok intact blijvend gebouw, ca 12 mtr O van planlocatie 1 naar verluide in struiken voortuin op ca. 30 mtr Z planlocatie 1	2 -
Houtduif	1 overvliegend	Paar 100 mtr van planlocatie 1 en 2	3
Witte kwikstaart	2 op nok	Op nok intact blijvend gebouw, ca 12 mtr W van planlocatie 2	4
Kraai-achtige	1 overvliegend	Op ca 600 mtr N van planlocatie 2	5



Foto 2. Huismus, rustend



Foto 3. Houtduif, overvliegend



Foto 4. Witte kwikstaart, rustend op nok



Foto 5. Kraai-achtige, overvliegend

Bespreking:

Op en rond het bedrijf komen meerdere vogelsoorten voor. Voor wat betreft jaarrond beschermde soorten zijn dat de waargenomen Huismus. Naar verluid verblijven die ook regelmatig in de voortuin van de bedrijfswoning.

De huismussen fourageren in en rond de stallen en bij de opslagplaatsen van voer. Er is geen maiskuil op het bedrijf aanwezig. Nesten komen voor in de struiken in de voortuin bij het woonhuis. Het te vervangen dak van de oude varkensstal, planlocatie 1 bestaat uit golfplaten met daaronder half vergane / versleten isolatieplaten. Deze isolatie is met een tochtkier onder de gordingen aangebracht. Daardoor is de ruimte tussen de isolatie en de golfplaten niet geschikt als nestelplaats voor bijv. huismussen. Er zijn ook geen nesten, nestresten of sporen daarvan aangetroffen. Zie foto's 6, 7 en 8. Bovendien zijn de golfopeningen boven de zijmuren afgedicht. Zie foto 9.

Het dak van het kleine voorgebouwde van de oude varkensstal heeft geen isolatie, zie foto 10. Ook daarin zijn geen enkel nest of sporen daarvan aangetroffen.

Voornemen is om na uitvoeringsfase van de vervanging en nieuwbouw, in afstemming met ter zake deskundigen van vogels te bezien hoe en waar er bevorderende faciliteiten gerealiseerd kunnen worden voor o.a. uilen.

De planlocaties 2 en 3 beide voor nieuwbouw, bevatten geen opgaande begroeiing en of bomen, of eerdere bebouwing en zijn daarmee uit te sluiten als mogelijke nestplaats voor deze soort.



Foto 6 en 7. Vergane isolatie



Foto 8. Tochtkier isolatie en gordingen (gele pijl)



Foto 9. Afdichting golfopeningen



Foto 10. Dak voorgebouwtje zonder isolatie

Periode werkzaamheden (voorzorgsbeginsel)

Omdat geen ontheffingen worden verleend voor het verstoren van vogels en/of het vernielen van nesten wordt geadviseerd om het bouwrijp maken voor het broedseizoen (globale richtlijn 15 maart - 15 juli) uit te voeren of te beginnen na 15 juli.

Vleermuizen

Tijdens het locatiebezoek is gekeken naar potentiële verblijfplaatsen, sporen en vliegroutes.

Het plangebied, de planlocaties, zijn in potentie zeer matig geschikt voor vleermuizen. Er zijn geen sporen van vleermuizen of verblijfplaatsen aangetroffen. De muren van planlocatie 1 bestaan uit spouwmuren; de zijgevels zijn relatief laag voor deze soort om, als er mogelijke invliegopeningen zouden zijn, als verblijfplaats geschikt te zijn. In de zijgevels west en oost is een krimpvoeg aanwezig, zie foto 11; nadere bestudering bleek dat deze niet open is tot op de spouw, zie foto 12.

Overigens blijven de muren staan; enkel wordt het dak vervangen.

De kopgevels bevatten geen open voegen en ook is de aansluiting met het dak strak afgedicht. Zie foto's 13 en 14.

Het dak is weliswaar dubbel uitgevoerd, zoals onder 'Vogels' beschreven, maar gezien de staan waarin deze bevindt en de tochtkieren is dat niet als potentiële verblijfplaats geschikt voor vleermuizen.

Ook is er geen / weinig opgaande beplanting nabij het erf en direct omliggend. Hierdoor zijn er nagenoeg geen windluwe omstandigheden aanwezig met naar verwachting geschikt voedselaanbod (insecten) waardoor het geheel niet kan functioneren als onderdeel in een foerageergebied van enkele soorten vleermuizen. De voorgenomen activiteiten leiden niet voor aantasting van verblijfplaatsen, het fourageergebied of vliegroutes.



Foto 11. Krimpvoeg in zijgevel oude varkensstal



Foto 12. Voeg is gedicht met cementspecie



Foto 13. Kopgevel N zonder openingen

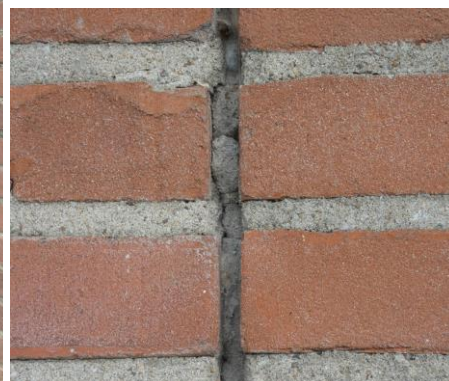

Foto 14. Plank-afdichting gevel en dak

Bespreking:

Er zijn geen waarnemingen van vleermuizen, sporen en/of (potentiele) verblijfplaatsen voor vleermuizen in en in de directe omgeving van de planlocaties. Effecten voor vleermuizen zijn uitgesloten.

Overige zoogdieren

Tijdens het locatiebezoek zijn de volgende overige zoogdieren of tekenen van aanwezigheid in het plangebied of de direct omgeving daarvan aangetroffen.

Soort	Teken van aanwezigheid	plaats	Onderstaande foto
Huisspitsmuis	1 restant	Oost naast oude varkensstal, planlocatie 1	15
Mol	1 molshoop	Planlocatie 3	16



Foto 15. Restant muis



Foto 16. Molshoop op planlocatie 3

Bespreking:

De planlocatie, en de directe zone hier omheen, biedt enkele algemene zoogdiersoorten wel een potentieel geschikt leefgebied. Hierbij moet met als eerste gedacht worden aan soorten als: Ware

muizen, woelmuizen, spitsmuizen, bruine rat, mol en egel. Voor kleine marterachtigen, waaronder de niet vrijgestelde soort wezel zijn er potentiële prooidieren aanwezig.

Tijdens het bezoek zijn er enkel restanten van een huisspitsmuis en een molshoop aangetroffen. Het restant van de huisspitsmuis is zeer waarschijnlijk de oorzaak van de aanwezigheid van de katten op het bedrijf. De huisspitsmuis is opgenomen op de lijst met provinciale ontheffing (zie bijlage 4).

De mol is niet opgenomen op de lijst beschermde soorten.

Er zijn verder geen tekenen van aanwezigheid van andere soorten uit deze groep gevonden. Na uitvoeren van het voornemen blijft de omgeving geschikt voor genoemde soorten.

Amfibiën, vissen en reptielen

Tijdens het veldbezoek zijn in het plangebied geen soorten amfibieën, vissen of reptielen of tekenen daarvan aangetroffen.

Bespreking:

De voorgenomen ingrepen vinden op het land plaats en er is grotendeels deels reeds bebouwing en / of erfverharding. Effecten op deze soortgroep kunnen op voorhand worden uitgesloten.

Ongewervelden

Tijdens het locatiebezoek is gekeken naar potentiële verblijfplaatsen en vliegroutes.

Het plangebied is in potentie zeer matig geschikt voor dagvlinders en libellen. Er zijn enkel ondiepe en smalle sloten langs de weg op een afstand van ca. 35 mtr. van planlocatie 1 en ca. 10 mtr. van planlocatie 3.

Bespreking:

Tijdens het locatiebezoek zijn geen beschermden soorten uit deze groep aangetroffen. De planlocaties zijn niet geschikt voor deze soorten zodat het vóórkomen van beschermden soorten zoals bijvoorbeeld libellen kunnen worden uitgesloten.

Overige beschermde soorten

(Sprinkhanen, krekels, geleedpotigen, nachtvlinders, mossen, korstmossen, algen, wieren etc.)

Tijdens het locatiebezoek is gekeken naar potentiële verblijfplaatsen en vliegroutes.

Er zijn enkel gebruikelijke soorten uit deze groep aanwezig, of sporen daarvan. Dat waren bijvoorbeeld spinnen (webben en rag) en op de zijgevel van de oude varkensstal waarvan alleen het dak vervangen wordt enkele langpootmuggen. Zie foto 17.



Foto 17 Langpootmug op zijgevel

Het plangebied is in potentie zeer matig geschikt voor soorten uit deze groep. Er zijn geen bloeiende bloemen en geen waterpartijen in het plangebied.

Bespreking:

Tijdens het locatiebezoek zijn geen beschermde soorten uit deze groep aangetroffen. Het gebied is ook niet geschikt voor deze soorten zodat het voorkomen van beschermde soorten kunnen worden uitgesloten.

Resultaten: b. Locatieonderzoek; 2. Flora

Vaatplanten

Tijdens het locatiebezoek is gekeken naar aanwezigheid van beschermde soorten uit deze groep.

Bespreking:

De planlocaties bestaan volledig uit bebouwing en weide. Er zijn geen beschermde flora aangetroffen. Effecten van de voorgenomen ingreep kunnen dan ook op voorhand worden uitgesloten.

Beoordeling Wet natuurbescherming

Vogels

Gezien de plaatsen en afstand tot de planlocaties zijn geen effecten op jaarrond beschermde vogelsoorten te verwachten. Niettemin wordt er, door buiten het broedseizoen te slopen hiermee rekening gehouden.

Overige soorten

Voor de overige soorten flora en fauna in het plangebied geldt dat geen ontheffing noodzakelijk is.

Tijdens de uitvoering van het project dient rekening gehouden te worden met deze soorten zodat er zo min mogelijk verstoring is.

Wettelijk kader

WET NATUURBESCHERMING

Doelstelling van de Wet natuurbescherming in het kader van soortbescherming is het beschermen en ontwikkelen van natuur, mede vanwege de intrinsieke waarden, en het behouden en herstellen van biologische diversiteit. Het uitgangspunt van de wet is 'nee, tenzij'. Dit betekent dat activiteiten met een schadelijk effect op beschermde soorten in principe verboden zijn. Van het verbod op schadelijke handelingen ('nee') kan onder voorwaarden ('tenzij') worden afgeweken, met een ontheffing of vrijstelling. Het verlenen hiervan valt onder de bevoegdheid van de provincie. Daarnaast erkent de wet dat ook dieren die geen direct nut opleveren voor de mens van onvervangbare waarde zijn: de erkenning van de intrinsieke waarde van het in het wild levende dier. Deze erkenning is terug te vinden in de zorgplicht.

Zorgplicht

Voor alle flora en fauna die in het wild voorkomen geldt een algemene zorgplicht. Deze zorgplicht houdt in dat iedereen voldoende zorg in acht moet nemen met betrekking tot in het wild levende flora en fauna en het leefgebied van deze flora en fauna. Voor de uitvoer van handelingen (bijvoorbeeld ruimtelijke ontwikkelingen) betekent dit dat voorafgaand aan de uitvoer er inzicht moet zijn in de aanwezige flora en fauna en wat het effect van de handelingen is op de aanwezige flora en fauna. Negatieve effecten op de aanwezige flora en fauna moeten in alle gevallen tot het minimale worden beperkt, ook als er een vrijstelling is voor bepaalde soorten, of als een ontheffing is verleend.

Beschermingsregimes

De Wet natuurbescherming kent verschillende beschermingsregimes. Er is een apart beschermingsregime voor soorten die vallen onder de Vogelrichtlijn, een apart beschermingsregime voor soorten die vallen onder de Habitatrichtlijn, het Verdrag van Bonn en het Verdrag van Bern. Daarnaast is er een apart beschermingsregime voor soorten die vanuit een nationaal belang beschermd worden. Elk beschermingsregime kent zijn eigen verbodsbepalingen en vereisten aan ontheffingen of vrijstellingen. De verschillende beschermingsregimes zijn in de Wet natuurbescherming vertaald naar de volgende categorieën:

1. Alle van nature in Nederland in het wild levende vogels zijn beschermd onder het beschermingsregime van de Europese Vogelrichtlijn (paragraaf 3.1);
2. Soorten, niet vogels zijnde, van de Europese Habitatrichtlijn bijlage IV onderdeel a, het Verdrag van Bern bijlage II en het Verdrag van Bonn bijlage I, voor zover hun natuurlijke verspreidingsgebied zich in Nederland bevindt (paragraaf 3.2);
3. 'Andere soorten', waaronder soorten die vanuit nationaal belang bescherming behoeven (paragraaf 3.3).

Tabel met een overzicht van de verbodsbepalingen per beschermingsregime.

Categorie 1 (§3.1)	Categorie 2 (§3.2)	Categorie 3 (§3.3)
Art. 3.1. lid 1 Het is verboden in het wild levende vogls opzettelijk te doden of te vangen	Art. 3.5 lid 1 Het is verboden soorten in hun natuurlijke verspreidingsgebied opzettelijk te doden of te vangen	Art. 3.10 lid 1a Het is verboden soorten opzettelijk te doden of te vangen
Art. 3.1 lid 2 Het is verboden opzettelijk nesten, rustplaatsen en eieren van vogels te vernielen of te beschadigen, of nesten van vogels weg te nemen	Art. 3.5 lid 4 Het is verboden de voortplantingsplaatsen of rustplaatsen van dieren te beschadigen of te vernielen	Art. 3.10 lid 1b Het is verboden de vaste voortplantingsplaatsen of rustplaatsen van dieren opzettelijk te beschadigen of te vernielen
Art. 3.1 lid 3 Het is verboden eieren te rapen en deze onder zich te hebben	Art. 3.5 lid 3 Het is verboden eieren van dieren in de natuur opzettelijk te vernielen of te rapen.	
Art. 3.1. lid 4 en lid 5 Het is verboden vogels opzettelijk te storen, tenzij de storing niet van wezenlijk invloed is op de staat van instandhouding van de desbetreffende vogelsoort.	Art. 3.5 lid 2 Het is verboden dieren opzettelijk te verstoren	
	Art. 3.5 lid 5 Het is verboden plantensoorten in hun natuurlijke verspreidingsgebied opzettelijk te plukken en te verzamelen, af te snijden, te ontwortelen of te vernielen	Art. 3.10 lid 1c Het is verboden plantensoorten in hun natuurlijke verspreidingsgebied te plukken en te verzamelen, af te snijden, te ontwortelen of te vernielen

3.1.3 Ontheffingen en vrijstellingen

Het is mogelijk om in bepaalde gevallen verbodsbepalingen van de Wet natuurbescherming middels een ontheffing of vrijstelling te ontwijken. Om in aanmerking te komen voor een ontheffing of vrijstelling moet aan drie eisen/criteria worden voldaan:

- Er is geen andere bevredigende oplossing voorhanden om overtreding van een verbodsartikel te voorkomen;
- De handelingen worden uitgevoerd in het kader van een wettelijk belang. Voorbeelden van dergelijke belangen zijn ruimtelijke ontwikkeling, bestendig beheer en volksgezondheid;
- De handelingen als geheel mogen geen afbreuk doen aan de gunstige staat van instandhouding van een soort.

Conclusies

De beoogde werkzaamheden kunnen zonder effecten op broedvogels of overige beschermde soorten uitgevoerd worden. Er is geen ontheffing op grond van de Wet natuurbescherming noodzakelijk. Er is ook voor de overige natuurwaarden geen ontheffing noodzakelijk. In onderstaande tabel zijn de mogelijke effecten samengevat. Wij adviseren wel om deze conclusie (het rapport) door het bevoegd gezag voor de omgevingsvergunning (Gemeente Montferland) te laten bevestigen. Het rapport kan ter beoordeling worden voorgelegd aan de provincie Gelderland, maar dit is geen wettelijke verplichting. In dit geval is de noodzaak daartoe minder groot omdat er effecten zijn uitgesloten en geen bijzondere mitigerende maatregelen in het rapport zijn voorgeschreven.

Soortgroep		Ingreep verstoord	Nader onderzoek noodzakelijk	Wnb-ontheffing noodzakelijk	Bijzonderheden/opmerkingen
Vogels	Broedvogels	Mogelijk	Nee	Nee	Vanuit voorzorgsbeginsel worden de activiteiten van sloop buiten het broedseizoen uitgevoerd.
	Jaarrond beschermd	Nee	Nee	Nee	- Tijdens/ na uitvoeringsfase worden bevorderingsmaatregelen genomen.
Vleermuizen	Verblijfplaatsen	Nee	Nee	Nee	-
	Vliegroutes	Nee	Nee	Nee	-
Overige zoogdieren		Nee	Nee	Nee	-
Amfibieën		Nee	Nee	Nee	-
Reptielen		Nee	Nee	Nee	-
Vissen		Nee	Nee	Nee	-
Libellen en vlinders		Nee	Nee	Nee	-
Vaatplanten		Nee	Nee	Nee	-

Geraadpleegde bronnen

- www.ndff.nl
- www.sovonatlas.nl
- www.natuurloket.nl
- www.waarneming.nl
- www.zoogdierenatlas.nl

Bijlage 1 Algemene verbodsbepalingen Wnb

§ 3.1. Beschermingsregime soorten Vogelrichtlijn

Artikel 3.1

1. Het is verboden opzettelijk van nature in Nederland in het wild levende vogels van soorten als bedoeld in artikel 1 van de Vogelrichtlijn te doden of te vangen.
2. Het is verboden opzettelijk nesten, rustplaatsen en eieren van vogels als bedoeld in het eerste lid te vernielen of te beschadigen, of nesten van vogels weg te nemen.
3. Het is verboden eieren van vogels als bedoeld in het eerste lid te rapen en deze onder zich te hebben.
4. Het is verboden vogels als bedoeld in het eerste lid opzettelijk te storen.
5. Het verbod, bedoeld in het vierde lid, is niet van toepassing indien de storing niet van wezenlijke invloed is op de staat van instandhouding van de desbetreffende vogelsoort.

§ 3.2. Beschermingsregime soorten Habitatrictlijn

Artikel 3.5

1. Het is verboden in het wild levende dieren van soorten, genoemd in bijlage IV, onderdeel a, bij de Habitatrictlijn, bijlage II bij het Verdrag van Bern of bijlage I bij het Verdrag van Bonn, in hun natuurlijk verspreidingsgebied opzettelijk te doden of te vangen.
2. Het is verboden dieren als bedoeld in het eerste lid opzettelijk te verstoren.
3. Het is verboden eieren van dieren als bedoeld in het eerste lid in de natuur opzettelijk te vernielen of te rapen.
4. Het is verboden de voortplantingsplaatsen of rustplaatsen van dieren als bedoeld in het eerste lid te beschadigen of te vernielen.
5. Het is verboden planten van soorten, genoemd in bijlage IV, onderdeel b, bij de Habitatrictlijn of bijlage I bij het Verdrag van Bern, in hun natuurlijke verspreidingsgebied opzettelijk te plukken en te verzamelen, af te snijden, te ontwortelen of te vernielen.

§ 3.3. Beschermingsregime andere soorten

Artikel 3.10

1. Onverminderd artikel 3.5, eerste, vierde en vijfde lid, is het verboden:
 - a) in het wild levende zoogdieren, amfibieën, reptielen, vissen, dagvlinders, libellen en kevers van de soorten, genoemd in de bijlage, onderdeel A, bij deze wet, opzettelijk te doden of te vangen;
 - b) de vaste voortplantingsplaatsen of rustplaatsen van dieren als bedoeld in onderdeel a opzettelijk te beschadigen of te vernielen, of

c) vaatplanten van de soorten, genoemd in de bijlage, onderdeel B, bij deze wet, in hun natuurlijke verspreidingsgebied opzettelijk te plukken en te verzamelen, af te snijden, te ontwortelen of te vernielen.

2. Artikel 3.8, met uitzondering van het derde en vierde lid, is van overeenkomstige toepassing op de verboden, bedoeld in het eerste lid, met dien verstande dat, in aanvulling op de redenen, genoemd in het vijfde lid, onderdeel b, de noodzaak voor de ontheffing of vrijstelling ook verband kan houden met handelingen:

a) in het kader van de ruimtelijke inrichting of ontwikkeling van gebieden, daaronder begrepen het daaropvolgende gebruik van het ingerichte of ontwikkelde gebied;

b) ter voorkoming van schade of overlast, met inbegrip van schade aan sportvelden, schietterreinen, industrieterreinen, kazernes, of begraafplaatsen;

c) ter beperking van de omvang van de populatie van dieren, in verband met door deze dieren ter plaatse en in het omringende gebied veelvuldig veroorzaakte schade of in verband met de maximale draagkracht van het gebied waarin de dieren zich bevinden;

d) ter voorkoming of bestrijding van onnodig lijden van zieke of gebrekkige dieren;

e) in het kader van bestendig beheer of onderhoud in de landbouw of bosbouw;

f) in het kader van bestendig beheer of onderhoud aan vaarwegen, watergangen, waterkeringen, waterstaatswerken, oevers, vliegvelden, wegen, spoorwegen of bermen, of in het kader van natuurbeheer;

g) in het kader van bestendig beheer of onderhoud van de landschappelijke kwaliteiten van een bepaald gebied, of h. in het algemeen belang.

3. De verboden, bedoeld in het eerste lid, onderdelen a, en b, zijn niet van toepassing op de bosmuis, de huisspitsmuis en de veldmuis voor zover deze dieren zich in of op gebouwen of daarbij behorende erven of roerende zaken bevinden.

Bijlage 2 Stroomschema Wnb, bescherming soorten

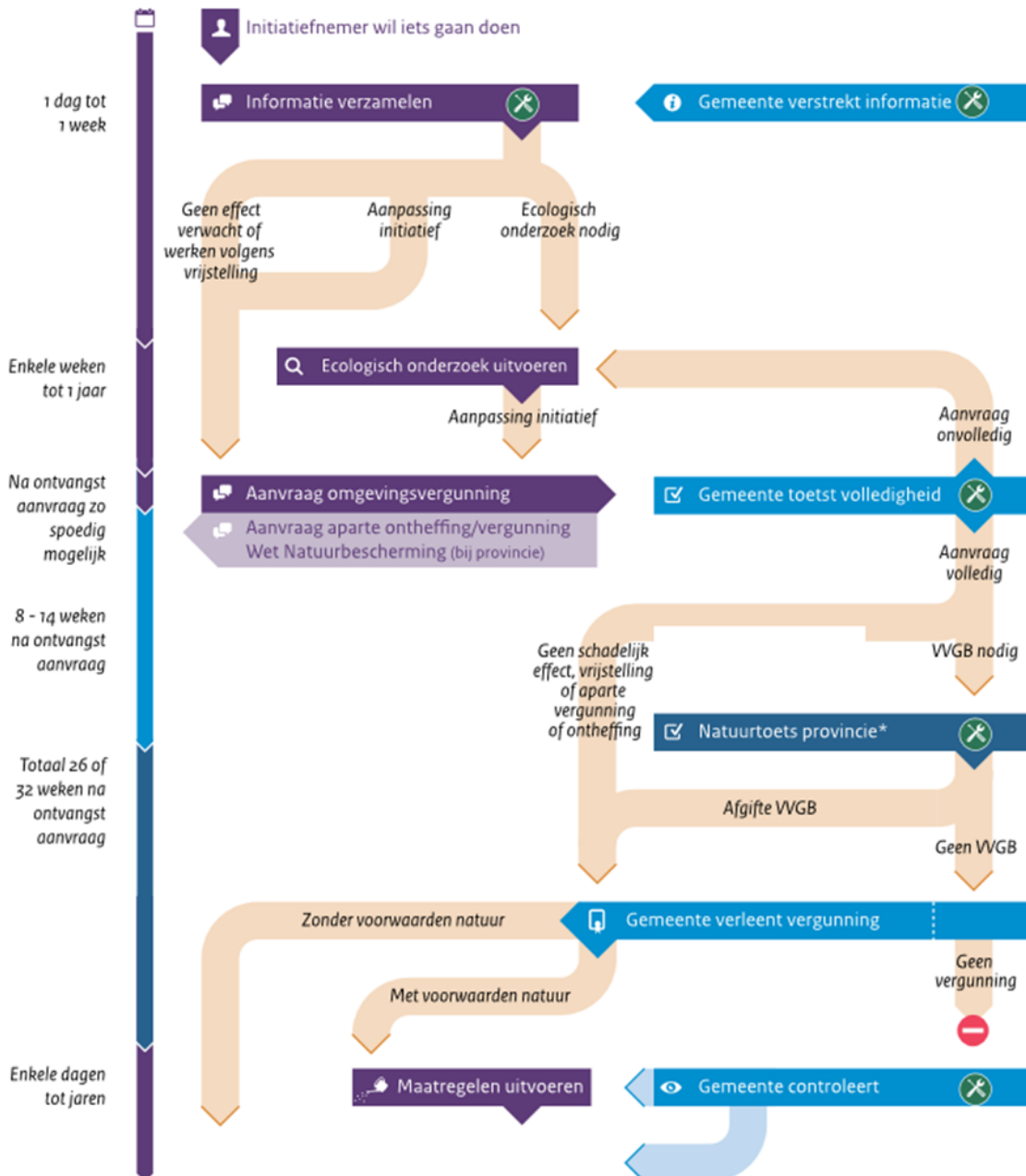

Bijlage 3 Categorieën vogels

Categorieën:

1. Nesten die, behalve gedurende het broedseizoen als nest, buiten het broedseizoen in gebruik zijn als vaste rust- en verblijfplaats.
2. Nesten van koloniebroeders die elk broedseizoen op dezelfde plaats broeden en die daarin zeer honkvast zijn of afhankelijk van bebouwing of biotoop. De (fysieke) voorwaarden voor de nestplaats zijn vaak zeer specifiek en limitatief beschikbaar.
3. Nesten van vogels, zijnde geen koloniebroeders, die elk broedseizoen op dezelfde plaats broeden en die daarin zeer honkvast zijn of afhankelijk van bebouwing. De (fysieke) voorwaarden voor de nestplaats zijn vaak zeer specifiek en limitatief beschikbaar.
4. Vogels die jaar in jaar uit gebruik maken van hetzelfde nest en die zelf niet of nauwelijks in staat zijn een nest te bouwen.
5. Nesten van vogels die weliswaar vaak terugkeren naar de plaats waar zij het jaar daarvoor hebben gebroed of de directe omgeving daarvan, maar die wel over voldoende flexibiliteit beschikken om, als de broedplaats verloren is gegaan, zich elders te vestigen.

Bijlage 4 Bureauonderzoek

Bureaustudie voor de locatie Truisweg 2a, Didam

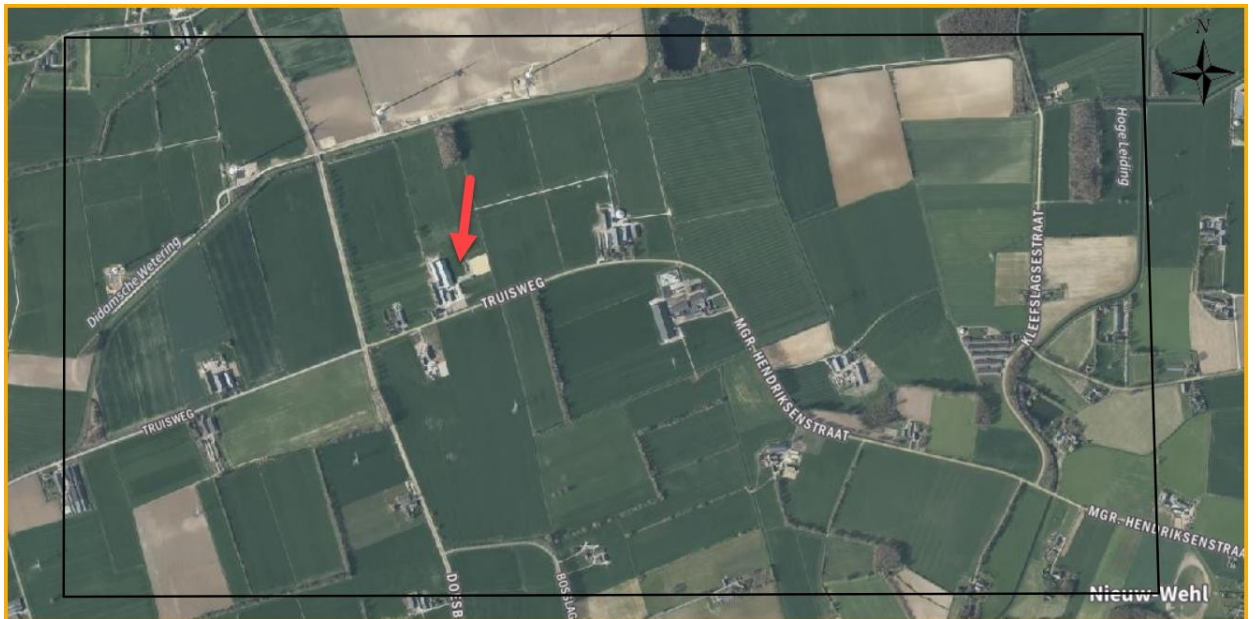

Rapport: 2022-589

Datum: 26 september 2022

Versie: 1.0



Bureaustudie voor de locatie Truisweg 2a, Didam

Colofon

© 2022

Tekst, samenstelling: Fopma NatuurAdvies

Opdrachtgever:



Wijze van citeren: Fopma NatuurAdvies, A, 2022. Bureaustudie voor de locatie Truisweg 2a, Didam ; Fopma NatuurAdvies, Rapport 2022-589, Wapse.

Niets uit dit rapport mag worden veelevoudigd en/of openbaar gemaakt worden door middel van scanning, internet, druk, fotokopie, microfilm of op welke andere wijze dan ook, zonder voorafgaande schriftelijke toestemming van de opdrachtgever hierboven aangegeven en Fopma NatuurAdvies. Ook mag het zonder een dergelijke toestemming niet worden gebruikt voor enig ander werk dan waarvoor het is vervaardigd.

Fopma NatuurAdvies is niet aansprakelijk voor gevolgschade, alsmede voor schade welke voortvloeit uit toepassingen van de resultaten van werkzaamheden of andere gegevens verkregen van Fopma NatuurAdvies. De opdrachtgever vrijwaart Fopma NatuurAdvies voor aanspraken van derden in verband met deze toepassing.

De informatie in dit rapport is deels afkomstig uit de NDFF en mag niet zonder toestemming van BIJ12 worden verstrekt aan derden of op enige andere wijze openbaar gemaakt worden.

Inhoudsopgave

1	INLEIDING	4
2	INVENTARISATIE NATUURWAARDEN NDFF EN ANDERE BRONNEN	6
2.1	VOGELS (WNB § 3.1)	6
2.2	VLEERMUIZEN (WNB § 3.2)	7
2.3	OVERIGE GRONDGEBONDEN ZOOGDIEREN	8
2.4	AMFIBIEËN, VISSSEN EN REPTIELEN	9
2.5	VLINDERS, LIBELLEN, JUFFERS EN INSECTEN	10
2.6	VAATPLANTEN	10
2.7	OVERIGE BESCHERMDE SOORTEN	10
BIJLAGE 1	JAARROND BESCHERMDE VOGELS	11
BIJLAGE 2	SAMENVATTING NDFF (1-1-2017 TOT 15-9-2022)	13
BIJLAGE 3	POV GELDERLAND	14

1 Inleiding

De initiatiefnemer wil op de locatie Truisweg 2a te Didam:

- 1) Dak vervangen van bestaande stal (gebouw 1 in figuur 3)
- 2) Bedrijfswoning bouwen (gebouw 3 in figuur 3)
- 3) Nieuwe rijhal bouwen (gebouw 2 in figuur 3)
- 4) Paddocks aanleggen (zie figuur 2)

Omdat het hier sloop, bouw en nieuwbouw betreft is een QuickScan gewenst. In deze bureaustudie wordt de beschikbare data uit het NDFD gerapporteerd.

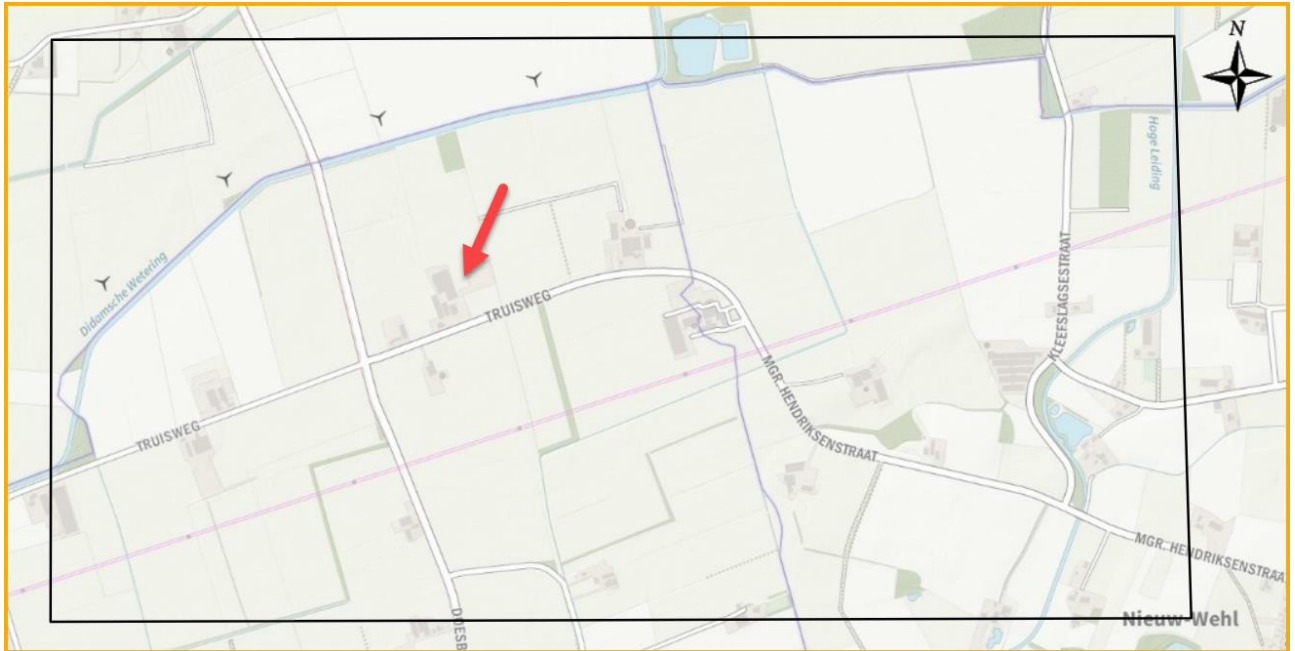

Figuur 1. Kaart met ligging onderzoeksgebied zwarte kader en plangebied rode pijl (Bron: NDFD).



Figuur 2. Schets van de gewenste situatie.



Figuur 3. Luchtfoto met daarop aangegeven de bouw en renovatie activiteiten. (1. Vervangen dak, 2 en 3 nieuwbouw).

2 Inventarisatie natuurwaarden NDFF en andere bronnen

2.1 Vogels (Wnb § 3.1)

Nationale Databank Flora en Fauna (NDFF)

In het onderzoeksgebied zijn 1.105 waarnemingen van vogels geregistreerd, verdeeld over 88 soorten vogels. Hierbij zijn 9 'jaarrond' beschermde vogelsoorten (categorie 1 t/m 4).

Tabel 1. Waargenomen soorten in onderzoeksgebied in de periode 1-1-2017 tot 15-9-2022 in het NDFF. Vet en cursief zijn de jaarrond beschermde soorten uit categorie 1 t/m 4 (zie bijlage 1) (Bron: NDFF).

Vogelsoorten		
Aalscholver	Huiszwaluw	Roodborsttapuit
Appelvink	IJsvogel	Scholekster
Blauwe kiekendief	Kauw	Sijs
Blauwe reiger	Keep	Slechtvalk
Boerenzwaluw	Kerkuil	Soepeend
Boomklever	Kievit	Sperwer
Boomkruiper	Kleine zilverreiger	Spotvogel
Bosrietzanger	Kleine zwaan	Spreeuw
Braamsluiper	Kneu	Staartmees
Brandgans	Knobbelzwaan	Stadsduif
Buizerd	Kokmeeuw	Steenarend
Dodaars	Kolgans	Steenuil
Ekster	Koolmees	Stormmeeuw
Fazant	Koperwiek	Tapuit
Gaai	Krakeend	Tjiftjaf
Geelgors	Kramsvogel	Torenvalk
Gekraagde roodstaart	Kuifeend	Turkse tortel
Gele kwikstaart	Kwartel	Vink
Grasmus	Meerkoet	Waterhoen
Graspieper	Merel	Waterral
Grauwe gans	Nijlgans	Wielewaal
Grauwe vliegenvanger	Oeverloper	Wilde eend
Groene specht	Ooievaar	Winterkoning
Groenling	Patrijs	Witte kwikstaart
Grote bonte specht	Pimpelmees	Zanglijster
Grote zilverreiger	Putter	Zilvermeeuw
Heggenmus	Ransuil	Zwarte kraai
Holenduif	Ringmus	Zwartkop
Houtduif	Roek	
Huismus	Roodborst	88 soorten

Tabel 2. Waarnemingen jaarrond beschermde vogelsoorten t.o.v. het plangebied. (Wrn = aantal waarnemingen, Jaren = alleen met broedindicatie)

Soort	Wrn	Jaren	Locatie t.o.v. plangebied
Buizerd	72	2017, 2019	Drie waarneming met broedindicatie in kleine bospercelen op resp. 400 meter ten N en 1,8 kilometer ten ONO van de planlocatie.
Huismus	41	nvt	Geen waarnemingen met broedindicatie.
Kerkuil	2	nvt	Geen waarnemingen met broedindicatie.
Ooievaar	17	nvt	Geen waarnemingen met broedindicatie.
Ransuil	1	nvt	Geen waarnemingen met broedindicatie.
Roek	10	nvt	Geen waarnemingen met broedindicatie.
Slechtvalk	2	nvt	Geen waarnemingen met broedindicatie.
Sperwer	4	nvt	Geen waarnemingen met broedindicatie.
Steenuil	11	2017, 2019	Drie waarnemingen met broedindicatie (2 bloedlocaties). 1) Kleefslagsestraat 5/5a (> 1,7 kilometer ten NO planlocatie) 2) Broekzijdestraat 3 (> 1 kilometer ten NW planlocatie)

De data in het NDFF is redelijk volledig.

Er zijn in de NDFF geen waarnemingen van (beschermde) vogels op het bedrijf en in de direct aangrenzende landbouwpercelen.

2.2 Vleermuizen (Wnb § 3.2)

Zoogdiervereniging; cursusmap Vleermuizen en planologie

Op basis van landelijke verspreiding (Bron: Zoogdiervereniging), zijn de volgende soorten mogelijk:

- Gewone dwergvleermuis
- Ruige dwergvleermuis
- Kleine dwergvleermuis
- Rosse vleermuis
- Laatvlieger
- Gewone grootoorvleermuis
- Watervleermuis
- Meervleermuis
- Franjestaart
- Bechstein's vleermuis
- Baardvleermuis
- Brandt's vleermuis

Nationale Databank Flora en Fauna (NDFF)

In de tabel staat een overzicht van de in het onderzoeksgebied waargenomen soorten.

Tabel 3. Data NDFF in de periode 1-1-2017 tot 15-9-2022.

Soort	Status
Gewone dwergvleermuis	Wnb § 3.2

Tabel 4. Waarnemingen beschermde soorten t.o.v. het plangebied. (Wrn = aantal waarnemingen, Max_ind = maximaal aantal waargenomen individuen tijdens een waarneming)

Soort	Wrn	Max_ind	Jaren	Locatie t.o.v. plangebied
Gewone dwergvleermuis	1	1	2022	Tijdens Tuintelling op de Doesburgseweg 55 op > 1,9 kilometer ten OZO van de planlocatie.

2.3 Overige grondgebonden zoogdieren

Nationale Databank Flora en Fauna (NDFF)

In de tabel staat een overzicht van de in het onderzoeksgebied waargenomen soorten.

Tabel 5. Data NDFF in de periode 1-1-2017 tot 15-9-2022.

Soort	Status
Bruine rat	Onbeschermd
Das	Wnb § 3.3
Haas	Wnb § 3.3 ¹
Huiskat	Onbeschermd
Huismuis	Onbeschermd
Konijn	Wnb § 3.3 ¹
Mol	Onbeschermd
Otter	Wnb § 3.2
Ree	Wnb § 3.3 ¹
Steenmarter	Wnb § 3.3
Wezel	Wnb § 3.3

Tabel 6. Waarnemingen beschermde soorten t.o.v. het plangebied. (Wrn = aantal waarnemingen, Max_ind = maximaal aantal waargenomen individuen tijdens een waarneming)

Soort	Wrn	Max_ind	Jaren	Locatie t.o.v. plangebied
Otter	5	1 (ook sporen en prenten)	2017, 2020	Sporen en een levend exemplaar bij de brug Doesburgseweg over de Didamsche Wetering op 400 meter ten NNW van de planlocatie.
Das	2	1	2019	Betreft 2 waarnemingen van een Das langs de Kleefslagsestraat op > 1,6 kilometer ten OZO van de planlocatie.
Steenmarter	2	1	2017, 2021	Levend exemplaar bij de brug Doesburgseweg over de Didamsche Wetering op 400 meter ten NNW van de planlocatie en één tijdens Tuintelling op de Doesburgseweg 55 op > 1,9 kilometer ten OZO van de planlocatie.
Wezel	1	1	2021	Vondst van een dood exemplaar bij de brug Doesburgseweg over de Didamsche Wetering op 400 meter ten NNW van de planlocatie.

¹ Vrijgestelde soort op grond van de POV Gelderland.

2.4 Amfibieën, vissen en reptielen

Nationale Databank Flora en Fauna (NDFF)

In de tabel staat een overzicht van de in het onderzoeksgebied waargenomen soorten.

Tabel 7. Data NDFF in de periode 1-1-2017 tot 15-9-2022.

Soort	Status
Bruine kikker	Wnb § 3.3 ²
Gewone pad	Wnb § 3.3 ²
Groene kikker (Onb.)	Wnb § 3.3 ²
Poelkikker	Wnb § 3.2
Baars	Onbeschermd
Bermpje	Onbeschermd
Bittervoorn	Onbeschermd
Blankvoorn	Onbeschermd
Driedoornige stekelbaars	Onbeschermd
Kleine modderkruiper	Onbeschermd
Rietvoorn	Onbeschermd
Snoek	Onbeschermd
Vetje	Onbeschermd
Zeelt	Onbeschermd
Zonnebaars	Onbeschermd

Tabel 8. Waarnemingen beschermde soorten t.o.v. het plangebied. (Wrn = aantal waarnemingen, Max_ind = maximaal aantal waargenomen individuen tijdens een waarneming)

Soort	Wrn	Max_ind	Jaren	Locatie t.o.v. plangebied
Poelkikker	1	2	2020	In kanaal op > 1,8 kilometer ten ZO van de planlocatie.

² Vrijgestelde soort op grond van de POV Gelderland.

2.5 Vlinders, libellen, juffers en insecten

Nationale Databank Flora en Fauna (NDFF)

In de tabel staat een overzicht van de in het onderzoeksgebied waargenomen soorten.

Tabel 9. Data NDFF in de periode 1-1-2017 tot 15-9-2022.

Dagvlinders	Status	Libellen	Status
Atalanta	Onbeschermd	Azuurwaterjuffer	Onbeschermd
Bont zandoogje	Onbeschermd	Blauwe breedscheenjuffer	Onbeschermd
Boomblauwtje	Onbeschermd	Bloedrode heidelibel	Onbeschermd
Bruin blauwtje	Onbeschermd	Bruine korenbout	Onbeschermd
Bruin zandoogje	Onbeschermd	Bruine winterjuffer	Onbeschermd
Citroenvlinder	Onbeschermd	Bruinrode heidelibel	Onbeschermd
Dagpauwoog	Onbeschermd	Gewone oeverlibel	Onbeschermd
Distelvlinder	Onbeschermd	Glassnijder	Onbeschermd
Eikenpage	Onbeschermd	Grote keizerlibel	Onbeschermd
Gehakelde aurelia	Onbeschermd	Grote roodoogjuffer	Onbeschermd
Groot dikkopje	Onbeschermd	Houtpantserjuffer	Onbeschermd
Groot koolwitje	Onbeschermd	Kleine roodoogjuffer	Onbeschermd
Icarusblauwtje	Onbeschermd	Lantaantje	Onbeschermd
Klein geaderd witje	Onbeschermd	Paardenbijter	Onbeschermd
Klein koolwitje	Onbeschermd	Platbuik	Onbeschermd
Kleine vos	Onbeschermd	Smaragdlibel	Onbeschermd
Kleine vuurvlinder	Onbeschermd	Steenrode heidelibel	Onbeschermd
Koelvinkje	Onbeschermd	Variabele waterjuffer	Onbeschermd
Koninginnenpage	Onbeschermd	Vroege glazenmaker	Onbeschermd
Koolwitje (soort onbepaald)	Onbeschermd	Vuurjuffer	Onbeschermd
Landkaartje	Onbeschermd	Watersnuffel	Onbeschermd
Oranjetipje	Onbeschermd	Weidebeekjuffer	Onbeschermd
Zwartsprietdikkopje	Onbeschermd		

2.6 Vaatplanten

Nationale Databank Flora en Fauna (NDFF)

Er zijn 263 waarnemingen van 90 onbeschermden soorten geregistreerd.

2.7 Overige beschermde soorten

(Sprinkhanen, krekels, geleedpotigen, nachtvlinders, mossen, korstmossen, algen, wieren etc.)

Nationale Databank Flora en Fauna (NDFF)

In het onderzoeksgebied zijn geen andere beschermde soorten op grond van de Wnb geregistreerd.

BIJLAGE 1 Jaarrond beschermde vogels

Categorieën:

1. Nesten die, behalve gedurende het broedseizoen als nest, buiten het broedseizoen in gebruik zijn als vaste rust- en verblijfplaats.
2. Nesten van koloniebroeders die elk broedseizoen op dezelfde plaats broeden en die daarin zeer honkvast zijn of afhankelijk van bebouwing of biotoop. De (fysieke) voorwaarden voor de nestplaats zijn vaak zeer specifiek en limitatief beschikbaar.
3. Nesten van vogels, zijnde geen koloniebroeders, die elk broedseizoen op dezelfde plaats broeden en die daarin zeer honkvast zijn of afhankelijk van bebouwing. De (fysieke) voorwaarden voor de nestplaats zijn vaak zeer specifiek en limitatief beschikbaar.
4. Vogels die jaar in jaar uit gebruik maken van hetzelfde nest en die zelf niet of nauwelijks in staat zijn een nest te bouwen.
5. Nesten van vogels die weliswaar vaak terugkeren naar de plaats waar zij het jaar daarvoor hebben gebroed of de directe omgeving daarvan, maar die wel over voldoende flexibiliteit beschikken om, als de broedplaats verloren is gegaan, zich elders te vestigen.

Nesten van vogelsoorten van categorie 1 t/m 4 zijn jaarrond beschermd, de nesten van soorten in categorie 5 zijn beschermd als er onvoldoende alternatieven zijn.

Nederlandse naam	Categorie	Nederlandse naam	Categorie
blauwe reiger	5	ruigpootuil	5
boerenzwaluw	5	spreeuw	5
bonte vliegenvanger	5	tapuit	5
boomklever	5	torenavalk	5
boomkruiper	5	zeearend	5
bosuil	5	zwarte kraai	5
brilduiker	5	zwarte mees	5
draaihals	5	zwarte roodstaart	5
eidereend	5	zwarte specht	5
ekster	5	huismus	2
gekraagde roodstaart	5	kerkuil	3
glanskop	5	oehoe	3
grauwe vliegenvanger	5	ooievaar	3
groene specht	5	ransuil	4
grote bonte specht	5	roek	2
hop	5	slechtvalk	3
		sperwer	4
huiszwaluw	5	steenuil	1
ijsvogel	5	wespendief	4
kleine bonte specht	5	zwarte wouw	4
kleine vliegenvanger	5	boomvalk	4
koolmees	5	buizerd	4
kortsnavelboomkruiper	5	gierzwaluw	2
oeverzwaluw	5	grote gele kwikstaart	3
pimpelmees	5	havik	4
Raaf	5		

BIJLAGE 2 Samenvatting NDFP (1-1-2017 tot 15-9-2022)

Wnb - Vogelrichtlijn		
Appelvink	Grauwe vliegenvanger	Spotvogel
Boomklever	Groene specht	Spreeuw
Boomkruiper	Grote bonte specht	Steenuil
Bosrietzanger	Holenduif	Torenvalk
Braamsluiper	Huiszwaluw	Wielewaal
Buizerd	Kievit	Winterkoning
Geelgors	Kwartel	Zanglijster
Gekraagde roodstaart	Patrijs	Zwartkop
Grasmus	Roodborsttapuit	
Wnb - Habitatrichtlijn		
Gewone dwergvleermuis	Otter	Poelkikker
Wnb - andere soorten		
Bruine kikker	Groene kikker (Onb.)	Ree
Das	Haas	Steenmarter
Gewone pad	Konijn	Wezel

(Alleen vogels met broedindicatie in deze tabel, overige vogels zie tabel 1)

BIJLAGE 3 POV Gelderland

Soortenvrijstellingslijst voor ruimtelijke ingrepen en bestendig beheer of onderhoud

Behorende bij de Omgevingsverordening Gelderland

Soorten als bedoeld in artikel 3.7.2.3.

Bijlage 28

Vrijstelling soorten ruimtelijke inrichting of ontwikkeling van gebieden en bestendig beheer en onderhoud

Gebied: binnen de gehele provincie.

Periode: gedurende het hele jaar.

Soort	Toegestane middelen vangen
Aardmuis	Vangkooi en kastval
Bosmuis	Vangkooi en kastval
Bruine kikker	Schepnet
Bunzing	Vangkooi en kastval
Dwergmuis	Vangkooi en kastval
Dwergspitsmuis	Vangkooi en kastval
Egel	Vangkooi en kastval
Gewone bosspitsmuis	Vangkooi en kastval
Gewone pad	Schepnet
Haas	Vangkooi en kastval
Hermelijn	Vangkooi en kastval
Huisspitsmuis	Vangkooi en kastval
Kleine watersalamander	Schepnet
Konijn	Vangkooi, kastval, fred met buidel
Meerkikker	Schepnet
Middelste groene kikker	Schepnet
Ondergrondse woelmuis	Vangkooi en kastval
Ree	Vangkooi en kastval
Rosse woelmuis	Vangkooi en kastval
Tweekleurige osspitsmuis	Vangkooi en kastval
Veldmuis	Vangkooi en kastval
Vos	Vangkooi en kastval
Wezel	Vangkooi en kastval
Woelrat	Vangkooi en kastval